RAISAT 1
Cultura e Spettacolo.

LA STAMPA

ANNO 131. N. 300. VENERDI' 31 OTTOBRE 1997 L. 1.500 (*)/ L. 2.500 CON SPECCHIO. (AL SABATO ABBONAMENTO OBBLIGATORIO TRANNE CHE IN PIEMONTE, LIGURIA E VALLE D'AOSTA)

LA TIVU DIGITALE MOLTIPLICATA PER TE.

REDAZIONE, AMMINISTRAZIONE, TIPOGRAFIA: 10126 TORINO, V. MARENCO 32, TEL. 011/6568111. TX. 221121. FAX 011/655306; ROMA: V. BARBERINI 50, TEL. 06/472901. FAX [illegible]; 06/484885; MILANO: P.ZZA CAVOUR 2, TEL. 02/780571, FAX 02/780049. ABBONAMENTI: 10121 TORINO, V. ROMA 80, TEL. 011/6568334/335; 011/539834, FAX 011/5627958. ITALIA 6 NUMERI (C.C. POST. 7104) CONSEGNA DEC. POSTA ANNO L. 308.000; ESTERO L. 677.000. ARRETRATI L. 3.000. USA: LA STAMPA (USPS 684-930) PUBLISHED DAILY IN TURIN ITALY, $ USA 800 YEARLY. PERIODICALS POSTAGE PAID AT L.I.C. NEW YORK AND ADDITIONAL MAILING OFFICES. SEND ADDRESS CHANGES TO LA STAMPA C/O SPEEDIMPEX USA INCORPORATION - 3502 48TH AVENUE - L.I.C. NY 11101 - 2421.

(*) PREZZI «TANDEM»: L. 1.500, CON «IL MATTINO DELL'ALTO ADIGE»; L. 1.700, E A RICHIESTA ANCHE «IL CORRIERE»; A RICHIESTA CON MARKET A L. 2.500; IN PROV. DI CUNEO A RICHIESTA CON GENTE MONEY A L. 5000. ESTERO: AUSTRALIA $ A. 4,00; ARGENTINA Pesos 4; AUSTRIA SC 26; BELGIO FB. 75; BRASILE Bri 4,20; CANADA $ C. 3; CIPRO Cyp. 1.10; CZ- KCS 56; DANIMARCA KR. 15; EGITTO E.P. 6; FINLANDIA FMK 10; FRANCIA FR. 12; GERMANIA D.M. 3.50; GRECIA DR. 450; [illegible] P. 1.30; LUSSEMBURGO FL. 75; MALTA Cents 50; MESSICO NS 10; NORVEGIA KR. 15; OLANDA FL. 4; PORTOGALLO Cont. Esc. 350; SPAGNA Pts. 250; CANARIE Pts. 300; SUD AFRICA RD. 9,95; SVEZIA SKR. 15; SVIZZERA FRS. 2.80; SVIZZERA CANTON TICINO FRS. 2.50; UNGHERIA FRN. 215; USA $ 2.50. SPED. IN A. P. 45% ART. 2 COMMA 20/B LEGGE 662/96 - TO

CONCESSIONARIA PUBBLICITA': PUBLIKOMPASS [illegible] 20123 MILANO, VIA CARDUCCI 29, TEL. 02/24424.611, FAX 02/24424.490. 10126 TORINO, C. M. D'AZEGLIO 60, TEL. 011/66852[illegible], FAX 0[illegible]. TARIFFE: MODULO MM 45X30; FESTIVI, POSIZIONE O DATA RIGORE TARIFFA IN PARENTESI. OCCASIONALI L. 1.400.000 (1.680.000), COMMALI L. 1.300.000 (1.560.000), SABATO L. 1.500.000, RIC. PERS., IL VENERDI', L. 1.150.000 (1.380.000), VENERDI' + SABATO L. 1.550.000, VENERDI' + DOMENICA L. 1.450.000; FINANZIARI E LEGALI L. 1.200.000 (1.440.000), NECROLOGI L. 16.000 LA PAROLA (FAMIGLIA 12.500); ANNIVERSARI E RINGRAZIAMENTI L. 15.000. PIU' IVA. IL GIORNALE SI RISERVA DI RIFIUTARE QUALSIASI INSERZIONE

71031
9 771122 176003

Vento polare, neve e pioggia. Ad Arbatax una ragazza scompare in mare mentre osserva la burrasca

Italia nel gelo, la rabbia dei terremotati

Barberi accusa i sindaci: «Se i container tardano è colpa loro»

TUTTO BENE ANZI MALISSIMO

NON che ci siano terremoti buoni e terremoti cattivi, per carità: sono tutti pessimi. Ma questo del 1997 aveva, nella sua perfidia, qualcosa di meno peggio: aveva ucciso poche persone (per lo più di infarto) e non colpiva in compagnia degli altri flagelli che in genere accompagnano i terremoti: la pioggia, il fango, il gelo.

Anzi: una estate miracolosamente prolungata e quasi eterna aveva permesso alle persone senza casa di vivere per un bel po' nel tepore e all'asciutto. Intanto i soccorsi affluivano, estivi anche loro, un efficiente picnic estivo: le tendopoli crescevano azzurre e ordinate, mentre giornali e telegiornali mantenevano l'attenzione su Umbria e Marche, aiutati in questo dal ripetersi sconsiderato di scosse grevissime che secondo le leggi statistiche erano vietate. Ma quanto poteva durare? Giorni, poche settimane al massimo. Poi, troppo banale prevederlo, i flagelli stagionali sarebbero arrivati. Ma poiché la natura nutre una perversa passione per la simmetria, ecco che alla più prolungata e mite estate del secolo, ha fatto seguire il più precoce e forsennato inverno ottobrino che si ricordi a memoria d'uomo. Un vecchio terremotato ieri balbettava: «Ho ottant'anni, e non ho mai visto una cosa del genere nel mese d'ottobre». Così sono del resto le emergenze e per questo esistono le strutture della protezione civile e tutto il resto.

I risultati sono poi stati quelli che abbiamo sotto gli occhi: migliaia di persone che portano sugli schermi televisivi della sera facce livide di freddo e di sbalordimento, costrette a dormire al riparo di un telo mentre infuria la tormenta e l'Italia intera è

Paolo Guzzanti

CONTINUA A PAG. 12 SETTIMA COLONNA

I militari a Gaifana, nei pressi di Perugia, sistemano le tende abbattute dal vento

ROMA. Temperature polari, vento, neve e pioggia. Il maltempo spazza l'Italia da Nord a Sud. Colpite soprattutto le zone investite dal terremoto a settembre. Per oggi si prevedono ancora temperature tendenti al basso su tutta la Penisola, e piogge ancora abbondanti al Sud (sono state allertate le prefetture in Calabria e Sicilia). Solo domani i termometri torneranno a salire, mentre il barometro tenderà al bello in tutta Italia, tranne che nel Meridione dove le precipitazioni saranno ancora intense. Il Servizio meteorologico dell'Aeronautica prevede almeno 24 ore di freddo con gelate, e fenomeni intensi su tutte le regioni. Nelle prossime ore, il freddo sarà intensificato anche da forti venti provenienti da Est. Le maggiori preoccupazioni sono per le regioni colpite dal terremoto dove migliaia di senzatetto sono costretti a resistere come possono al vento gelido che spazza le tendopoli. E scoppiano polemiche per i ritardi nell'allestimento di container e prefabbricati. SERVIZI ALLE PAG. 2 E 3

LA GUERRA DEI SENZATETTO

«Non ci muoviamo meglio morire qui»

NOCERA UMBRA. Nulla li fa desistere: né il vento, né la neve, né i ritardi nella consegna dei container. La gente della montagna ha deciso di combattere la guerra del terremoto: «Non ci muoviamo dalle tende, meglio morire qui». Amabile A PAG. 3

LA PROTEZIONE CIVILE

«Mancano ancora le aree attrezzate»

ROMA. «La colpa dei ritardi è dei Comuni. Se la gente sta al gelo non se la prenda con il ministero, i container ci sono, mancano le aree». Il sottosegretario della Protezione civile Barberi (foto) respinge le accuse e contrattacca. Grignetti A PAG. 2

Milano giù del 2,52

Borse, da Est nuova ondata di perdite

MILANO. Non è durato il rialzo delle Borse europee. Mentre dall'Asia arrivano nuovi segnali di tensione sui mercati azionari, con Hong Kong in ribasso del 3,7% e Tokyo del 2,9%, anche le piazze del vecchio Continente soffrono sotto l'effetto domino. Milano perde il 2,5%, Londra l'1,4%, Parigi il 2,7%.

A Hong Kong la speculazione sta combattendo una battaglia decisiva. Se il gioco avesse successo, il prossimo obiettivo potrebbe essere Tokyo, un mercato che già soffre la debolezza dell'economia giapponese. Se da una parte a gettare acqua sul fuoco sui timori che vengono dall'Asia c'è Romano Prodi («E' solo un brutto momento sui mercati finanziari, ma i fondamentali di quelle economie restano buoni»), dall'altra c'è un attento conoscitore di quei mercati, Umberto Agnelli, a mettere in guardia contro facili semplificazioni: «Attenzione, in Estremo Oriente c'è qualcosa di più del nervosismo - spiega - bisogna seguire con molta attenzione ciò che sta succedendo». SERVIZI A PAG. 15

Accusato di riciclaggio

Mafia, arrestato il nipote di Provenzano

PALERMO. Manette per Carmelo Gariffo (foto), nipote di Bernardo Provenzano, il boss corleonese in fuga da 28 anni. Gariffo è finito nella trappola dei Ros, che gli davano la caccia per associazione mafiosa e riciclaggio di denaro. Nella stessa operazione è finito in manette anche l'imprenditore Leoluca Guccione, 60 anni, cugino del sindaco di Palermo Leoluca Orlando. Ravidà A PAG. 11

Continua il confronto sul welfare: il governo apre ai sindacati sulla salvaguardia dei 35 anni. Intesa sui ticket

Tagli alle pensioni, adesso si tratta sull'età

Bicamerale, ultimo atto la riforma del processo. D'Alema: traguardo storico

Maxi-evasione con il 10 per cento

Allarme Inps: migliaia di dipendenti trasformati in autonomi per pagare meno

di Stefano Lepri A PAGINA 5

Il Congresso Usa interroga Jiang

Terzo grado su diritti umani, Tibet, Iran
Il leader cinese promette: «Ci apriremo»

di Andrea di Robilant A PAGINA 8

I giudici: Scattone è pericoloso

Delitto di Marta: credibile la superteste
Depositata la sentenza della Cassazione

SERVIZIO A PAGINA 12

ROMA. Continua la maratona per la riforma del welfare. E, al termine di una lunga giornata che ha visto a Palazzo Chigi riunirsi su più tavoli i rappresentanti del governo e delle organizzazioni sindacali, pare profilarsi una intesa che prevede l'opportunità di lasciare inalterato il requisito contributivo, agendo però sull'età anagrafica. In altre parole, il governo (che sull'altro fronte ha raggiunto una intesa sui ticket-sanità) apre ai sindacati sull'intoccabilità dei 35 anni. Ultimo atto, intanto, per la Bicamerale. L'accordo finale uscito dalla commissione è «soddisfacente» per D'Alema («Un traguardo storico»). Fini e Berlusconi, ma lo è meno per i centristi dei due Poli. E la battaglia sulla Giustizia ha fatto emergere non solo la necessità delle forze cattoliche di acquisire visibilità, ma anche l'intenzione di non piegarsi alle «logiche della supremazia». **Fossi, Masci Meli e Rampino** ALLE PAG. 5 E 7

CONCERTAZIONI MACCHINOSE

SULLA trattativa per la riforma delle pensioni cominciata fra governo e sindacati si proietta qualche ombra, lo strascico politico della crisi di governo e della sua ricomposizione a tempo scaduto. Malgrado le parole di rassicurazione spese da Prodi e D'Alema a ricucitura avvenuta, è piuttosto chiaro che i temi che hanno fatto da sfondo all'accordo con Rifondazione comunista non sono stati definiti con esattezza. Tanto sulla riduzione dell'orario di lavoro quanto sulla riforma della previdenza il governo sembra rivendicare una propria discrezionalità. Nella politica economica le grandezze numeriche sono fissate, ma il modo per conseguirle è tutt'altro che definito: ed è per questo che si avverte una eco di ambiguità, dal momento che Prodi tende a interpretare in modo piuttosto elastico ciò che invece Bertinotti considera vincolante. Il fatto è che dire discrezionalità significa dire politica. La scena è resa complessa in primo luogo dalla necessità di trovare un accordo non insoddisfacente per il sindacato, in particolare la Cgil, che durante la crisi si è trovata drammaticamente allo scoper-

Edmondo Berselli

CONTINUA A PAG. 12 PRIMA COLONNA

Primo cd per cani, con pezzi ballabili e rilassanti: gli animali apprezzano

Parigi inventa la musica per Fido

PARIGI

RESO celebre da «La Voce del Padrone», il cane con l'orecchio teso al fonografo è forse il simbolo discografico più conosciuto. Immagine profetica. Il primo cd «per cani», fresco di lancio, corteggia proprio i quattrozampe, musicofili a loro insaputa.

Sei i brani. Da segnalare il numero uno - Dog Song - è un inatteso «Rêveries», genere musicale d'antan per umani da sedurre con atmosfere sognanti che il compositore Vincent N'Go ripropone in chiave animali domestici. La brochure lo definisce «rilassante». Al contrario, «Mon Ami» (il numero due) «stimola l'attenzione».

L'iniziativa può sembrare peregrina. E forse lo è. Ma per evitare ironie e facili critiche, N'Go (un percussionista celebre con vari dischi all'attivo, sospeso fra jazz e contemporanea) coinvolge nella ricerca veterinari e cattedratici. I quali ci illustrano prospettive e vantaggi della musicoterapia per cocker, bracchi, fox-terrier...

Nel compact disc in questione, tuttavia, i piccoli amici dell'uomo troveranno vere polifonie. Flauto, pianoforte, chitarre, tamburi. Più altri suoni - miracoli del mixaggio - diciamo «nature». Bebé che vagiscono, uggiolii, abbaiare.

Rallegrerà i vicini. Ma sappiano che dagli ufficiali giudiziari convocati dalla casa produttrice (Cime Song) per verificare le reazioni sul cane giunge una sentenza favorevole.

Il dossier stampa riproduce i verbali. Fido «mostra interesse», aggirandosi nella stanza per «trovare la fonte sonora». E il veterinario legge nella dilatazione pupillare lo charme procuratogli dalle musiche.

Ma anche il padrone apprezza, sostiene la Cime Song, cui sembra prematuro commercializzare cuffie applicabili su dobermann e barboncini.

Musica, dunque. E - perché no? - quattro salti in famiglia come annuncia il «Dog Dance» del titolo 5.

Enrico Benedetto

I RICORDI DI 91 ANNI

Le mille vite di Billy Wilder

HOLLYWOOD. A 91 anni, Billy Wilder (nella foto), il regista di Marilyn Monroe e di Audrey Hepburn, di Tony Curtis e Jack Lemmon e di cento altri attori, si racconta in un'intervista. Parla di cinema e prevede la fine degli effetti speciali: «Basta con vulcani e tornado, la gente ha bisogno di storia». Anelli A PAG. 23

Crolla la fiducia nei giochi: per la Lotteria Italia previsto un calo di vendite del 25%

Gratta e vinci, un altro pasticcio

Visco: «Biglietti stampati male, ricorrerò ai privati»

ROMA. Le vendite di biglietti della Lotteria di Capodanno sono in crisi. E c'è da registrare un nuovo errore di stampa per i «Gratta e Vinci». Lo ha ammesso il ministro delle Finanze; Vincenzo Visco ha anche dichiarato che la stampa dei biglietti, ora competenza dei Monopoli, dovrebbe essere affidata a privati. «Mi risulta che ci sia stato un altro errore - ha detto nel corso di una audizione alla Camera - dovremo affidarci ai privati». SERVIZIO A PAG. 14

OGGI

di Guido Ceronetti

...Se l'uomo fosse saggio, nessuno in assoluto dei suoi simili gli sarebbe indispensabile.

Louis-Claude De Saint Martin
il *Philosophe Inconnu* (1743-1803).

in tutto il Nord Italia
prestiti personali
Il prestito che volete, senza muovervi da casa, chiedetelo al...
Milano Torino
167-266486
La telefonata è gratuita
Orario continuato dal Lunedì al Sabato dalle 8.30 alle 20.00
Chiama subito e scegli il prestito che vuoi "da 3 a 15 milioni" anche con firma singola lo riceverai entro 24 ore.
Il prestito è rimborsabile con bollettini postali
mutui liquidità fino a 100 milioni
FORUS SpA
FINANZIAMENTI IN 1 ORA
Direzione Generale: Milano

L'Espresso cinema
I CLASSICI PROIBITI NUOVA SERIE
SCANDAL
L'Espresso
presenta
I CLASSICI PROIBITI NUOVA SERIE
"Scandal". I vizi privati dei conservatori.
L'Espresso + la videocassetta in edicola a sole 9.900 lire.

In Sardegna scomparsa in mare una ragazza, sono salvi i sei canoisti dispersi

MAREGGIATE E NUBIFRAGI, IMMAGINI DI UN'EMERGENZA

I DANNI DELLE MAREGGIATE. Vento forte e mare ancora forza 7-8 su tutta la Sardegna, dove è finita bene l'avventura dei sei canoisti spagnoli dati per dispersi da ieri. Ancora dispersa la ragazza risucchiata dalle onde mentre guardava il mare in burrasca vicino ad Arbatax (nella foto). Difficoltà per i traghetti per la Sardegna in partenza da Civitavecchia. Una motovedetta della Capitaneria di Porto di Arbatax si è rovesciata, al termine di un'operazione di soccorso.

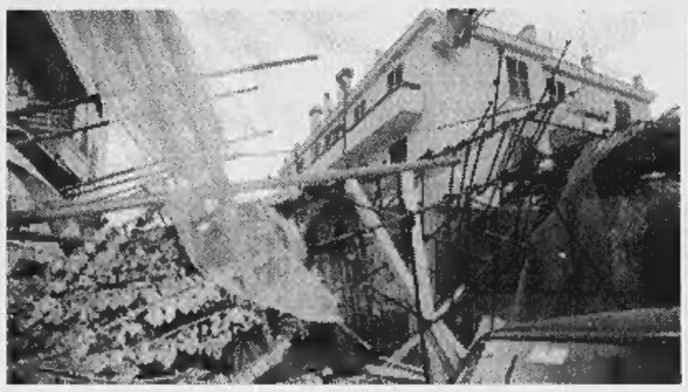

GRAVI DANNI DA NORD A SUD. Disagi, crolli, allagamenti. Pioggia e vento hanno provocato danni un po' ovunque. Nella foto, un'impalcatura crollata a Genova. In Liguria il freddo intenso ha provocato anche danni alle coltivazioni di primizie e ortaggi. A Sestri Levante due giovani sono state colpite in testa da un pezzo di cornicione caduto da un palazzo a causa del vento. Le ragazze hanno riportato un trauma facciale.

LA TRAGEDIA DEI TERREMOTATI. Sottozero le temperature per colpa di un vento gelido. In più la neve, che ha imbiancato molte zone colpite dal sisma, e contribuisce a rendere ancora più dura la condizione di chi ha già perso la casa. A questo bisogna aggiungere i continui black out dell'elettricità (dovuti al sovraccarico delle centinaia di stufette). La gente è esasperata, mentre esplode la polemica sui container: di chi la colpa dei ritardi?

Gelo sull'Italia del terremoto

Neve e temperature polari, rivolta nelle tendopoli

ROMA. Temperature polari, vento, neve e pioggia. Il maltempo spazza l'Italia da Nord a Sud, e se vogliamo credere alle previsioni degli esperti, ne avremo ancora almeno fino a domenica. Per oggi si prevedono ancora temperature stazionarie (ma tendenti al basso, spesso sottozero) su tutta la penisola, e piogge ancora abbondanti al Sud (sono state allertate le prefetture in Calabria e Sicilia). Solo nel fine settimana i termometri torneranno a salire, mentre il barometro tenderà al bello in tutta Italia, tranne che nel meridione dove le precipitazioni saranno ancora intense. Il Servizio meteorologico dell'Aeronautica prevede infatti almeno 24 ore di freddo con gelate, e fenomeni intensi su tutte le regioni (soprattutto su Sicilia, Calabria, Basilicata e Puglia), con piogge e anche nevicate sulla dorsale appenninica centrale e meridionale a quote superiori ai 900-1.000 metri. Nelle prossime ore, il freddo sarà intensificato anche da forti venti provenienti da Est. Tutte le preoccupazioni sono per le zone colpite dal terremoto, dove centinaia di senzatetto sono costretti a resistere come possono al vento gelido che si abbatte sulle tendopoli.

I TERREMOTATI. Neve, vento e freddo sui campi per i senzatetto, che vivono giorni e notti drammatiche. Nell'alto Maceratese ieri ha ripreso a nevicare mentre anche la notte scorsa il vento ha fatto volare via diverse tende. Temperature purtroppo sempre sotto lo zero: -2 a Serravalle, -3 a San Martino, -4 a Civitella, -5 a Monte Bove, -1 a Visso e Cesi. Anche in Umbria il maltempo, e soprattutto il vento, non hanno risparmiato i terremotati. A Nocera Umbra il campo dei bersaglieri è stato letteralmente spazzato via. Sono invece già state rimontate le tende per l'attività scolastica portate via ieri dal vento. Le località più colpite dal vento di tramontana sono state Bagnara, Isola, Gaifana, Colle Croce, Capanne e Case Basse. Il Coni ha consegnato alla popolazione altre stufette, ma il gelo è terribile. Problemi anche a Gualdo Tadino, dove uomini della Protezione civile ed operai del Comune sono al lavoro per picchettare tende e roulotte. Si aspettano i container, mentre divampa la polemica dopo le accuse ai sindaci del sottosegretario Barberi. «Si sta facendo il possibile, le ditte incaricate di attrezzare le aree stanno lavorando 24 ore al giorno, con ogni tempo», hanno replicato molti sindaci dei Comuni umbri colpiti dal sisma. Le imprese dal canto loro fanno presente di avere lavorato anche nei giorni festivi. I sindaci marchigiani invece rilevano di avere aree già pronte e attrezzate, ma non i prefabbricati da installarvi.

PAURA IN SARDEGNA. E' finita bene la disavventura di sei canoisti spagnoli dati per dispersi da mercoledì pomeriggio. Sono tutti in salvo, e stanno bene. Stavano rientrando da Cala Luna (Nuoro) a Santa Maria Navarrese, ed erano stati spazzati via dal mare grosso, ma hanno trovato rifugio in una grotta, e dopo una notte all'addiaccio, cinque sono stati salvati dagli uomini del Soccorso Alpino di Nuoro, che li hanno issati, uno per volta, fino alla cima della ripida scogliera che sovrasta le grotte vicine a Cala Luna. Il sesto è riuscito ad arrampicarsi su un sentiero e non ha avuto necessità di essere issato con le funi dai rocciatori. Continuano, seppure ostacolate dal maltempo, le ricerche di Roberta Marcia, la giovane trascinata l'altra notte in mare da un'ondata nella spiaggia delle «Rocce rosse» di Arbatax, dove si era recata con due amici per assistere allo spettacolo del mare in burrasca.

BORA A 130 CHILOMETRI L'ORA. A Trieste la bora ha ripreso forza, superando anche i 130 chilometri orari. Problemi in città e al porto dove il vento ha ribaltato un container e rotto gli ormeggi di una motonave romena poi agganciata da due rimorchiatori. Nell'entroterra le temperature sono scese fino a -6. In Sardegna si sono attenuate le raffiche di vento che mercoledì avevano superato i 115 Kmh, mentre il mare continua a essere molto mosso (forza 7-8).

I sindaci dei paesi colpiti dal sisma «Stiamo lavorando per allestire le aree attrezzate»

«Molti prefabbricati non sono ancora arrivati da noi» A Nocera Umbra devastato un campo

FREDDO RECORD. In Veneto, ad esempio, dove sull'altipiano di Asiago il termometro è sceso nella notte fino a -18. Il vento crea problemi sulla costa: a Venezia sono state portate in salvo tre persone che, a bordo di un barchino, rischiavano di affondare. In Lazio, al Terminillo, registrati -13 gradi.

NEVE E PIOGGIA. Prima neve sul tratto appenninico della A1 in Toscana, ma anche sull'Appennino Romagnolo. Neve in Abruzzo, Molise (un metro a Campitello Matese). Bufera di neve al Terminillo, e in Puglia, nel Subappennino Dauno. Pioggia nella zona dei Castelli (e a Roma è stato dato il permesso per l'accensione degli impianti di riscaldamento), allagamenti a Matera, e problemi di viabilità dovuti al maltempo in tutto il Sud. A Catania è stato recuperato il corpo di uno dei quattro dispersi nel naufragio del peschereccio. Un secondo è stato avvistato. Proseguono le ricerche degli altri due. Pioggia record in Sardegna: nelle ultime 24 ore a Olbia sono caduti 100 millimetri di pioggia. [r. cri.]

«Saremo assediati dal freddo»

I meteorologi: un lungo inverno da brividi

ROMA. Tanto è stata calda l'estate, altrettanto sarà freddo l'inverno che ci aspetta. I meteorologi su questo punto sono concordi. Un'avvisaglia l'abbiamo avuta in questi giorni: da anni, almeno cinquanta, non c'era stato un autunno così rigido, esattamente come non ci si ricordava un'estate così lunga e calda. La causa di questa brusca interruzione del bel tempo arriva dal Nord, dalla steppa russa o addirittura dal Circolo polare artico.

«L'aria fredda - spiega Guido Caroselli, meteorologo - che arriva dal Nord ha fatto a pugni con l'aria calda che saliva dal Mediterraneo ed è nata la perturbazione che ha provocato pioggia, neve e mari agitati». Già, ma solo nelle regioni del Centro e Sud Italia. «Certo - spiega il generale Marcello Loffredi, meteorologo - perchè l'aria fredda in arrivo dal Nord è scesa e solo una volta che è passata sul Mediterraneo si è caricata di umidità e quindi ha provocato pioggia e neve. Ma nell'Italia settentrionale c'è stata solo l'aria fredda che ha causato l'abbassamento repentino della temperatura».

Clima rigido, ma presto ci sarà una tregua. Dice Loffredi: «La fase acuta sta passando, da domani al Nord cominceranno ad alzarsi le temperature, da dopo domani sarà di nuovo bello su tutta la Penisola». Ma la tregua al maltempo durerà solo tre o quattro giorni. «Poi arriveranno le piogge, in particolare al Nord che fino ad adesso era stato solo sfiorato» dice Loffredi.

A incuriosire è il passaggio così brusco da un clima praticamente estivo ad un gelo invernale. «Per settimane c'è stato un accumulo di calore - spiega Caroselli -, troppo caldo rispetto alla temperatura normale. Ad esempio l'acqua del Mediterraneo era tre gradi sopra la media. E' come lasciare a bollire una pentola sul fuoco: la valvola di sfogo è stata questa perturbazione, provocata dallo scontro tra tanto caldo e altrettanto freddo. Proprio per questo divario la perturbazione è stata così violenta». Impossibile sapere perchè il Mediterraneo è stato così caldo. «Il segreto - rivela Caroselli - sta nel comportamento degli oceani, che ancora adesso però si conosce molto poco».

Un'altra causa del prolungamento del bel tempo è stata la presenza di alta pressione «dinamica», che interessa tutta l'atmosfera che ci sovrasta. E che in questo momento, per l'arrivo dell'aria fredda, è diventata alta pressione «termica», presente cioè solo nei bassi strati dell'atmosfera. «Questa porta brutto tempo ed è tipica dell'inverno» dice Loffredi.

Inverno che arriverà dopo il 20 dicembre, prima il freddo concederà ancora qualche tregua. Da allora però sarà molto intenso. «Le incursioni di aria gelida dal Nord saranno probabilmente meno frequenti - spiega Loffredi - ma, proprio per questo, saranno particolarmente "cattive"». Come nell'inverno dell'86? «Non credo - rassicura Loffredi - non penso che arriveremo a temperature di -20 gradi come allora. Comunque farà molto freddo».

Caroselli è meno allarmista: «Impossibile fare previsioni certe tanto tempo prima. Posso solo dire che gli oceani continuano ad essere molto caldi, anche per effetto di "El Niño", la più importante anomalia climatica mondiale, e quindi lo scontro con l'aria fredda che arriva dal Nord potrebbe essere di nuovo molto violento e provocare un inverno, in alcuni momenti, particolarmente severo e cattivo».

Antonella Torre

I NUMERI DI UN'EMERGENZA

CONTAINER:
Fabbisogno: 3800 moduli/200 aree
Realizzati al 27 ottobre: 747 moduli/5 le aree completate
Scorte di moduli: 1800
Da acquistare: 2000 (costo medio 19.671.000 + Iva per modulo, costo complessivo 47 miliardi 211 milioni)
Data di consegna (a partire dal 21 ottobre): entro un massimo di 34 giorni

POSTI LETTO (tende e roulotte):
54.000 posti
38.000 Persone assistite

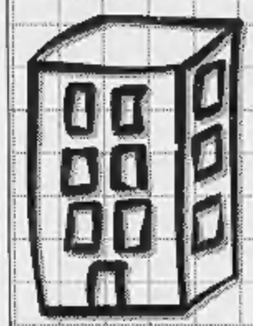

INAGIBILITA' (al 25 ottobre)
Umbria:
edifici inagibili 12.117;
sopralluoghi 43.852;
richieste di sopralluogo 58.906
Marche:
edifici inagibili 5214;
sopralluoghi 15.134;
richieste di sopralluogo 32.819

EDIFICI INAGIBILI NON DESTINATI ALLE ABITAZIONI
11 strutture sanitarie
48 scuole
83 edifici pubblici
300 chiese

Fonte: Protezione civile

LA STAMPA
Quotidiano fondato nel 1867
DIRETTORE RESPONSABILE
Carlo Rossella
CONDIRETTORE
Luigi La Spina
VICEDIRETTORI
Vittorio Sabadin, Paolo Passarini
REDATTORI CAPO CENTRALI
Dario Cresto-Dina
Franco Tropea, Roberto Bellato
REDATTORE CAPO ROMA
Ugo Magri
REDATTORE CAPO MILANO
Chiara Beria di Argentine
EDITRICE LA STAMPA SPA
PRESIDENTE
Giovanni Agnelli
VICEPRESIDENTI
Vittorio Caissotti di Chiusano
Umberto Cuttica
AMMINISTRATORE DELEGATO E DIRETTORE GENERALE
Paolo Paluchi
AMMINISTRATORI
Luca Cordero di Montezemolo
Giovanni Giovannini
Francesco Paolo Mattioli, Alberto Nicolello
STABILIMENTO TIPOGRAFICO
La Stampa, via Marenco 32, Torino
STAMPA IN FACSIMILE
La Stampa, v. G. Bruno 84, Torino
SIT srl, v. C. Peretti 132, Roma
STS spa, Quinta Strada 35, Catania
Nuova SAME spa, v. della Giustizia 11, Milano
L'Unione Sarda spa, v.le Elmas, Cagliari
Nord Eclair, 15-21 Rue du Caire, Roubaix
CONCESSIONARIA PUBBLICITA'
PubliKompass Spa
v. Carducci 29, Milano, tel. (02) 24421.611
c. M. d'Azeglio 60, Torino, tel. (011) 6685.211

© 1997 Editrice La Stampa SpA
Reg. Trib. di Torino n. 612/1996

Certificato n. 3320 del 13/12/1996
La tiratura di Giovedì 30 Ottobre 1997 è stata di 475.000 copie

INTERVISTA

Barberi: prendetevela con i Comuni

LO SCONTRO SUI SOCCORSI

«I container li abbiamo, loro sono in ritardo»

ROMA

LA colpa dei ritardi è dei Comuni, non della Protezione civile. Se la gente sta al gelo non se la prenda con il ministero: i container ci sono e tanti altri ne stanno arrivando, ma sono le aree dove sistemarli che tardano». Franco Barberi, sottosegretario alla Protezione civile, non ci sta a restare sotto il fuoco della polemica. Indica con nomi e cognomi i responsabili dei disagi. Avverte: «Che si sarebbero voluti due mesi per sistemare tutta la gente nei container lo abbiamo detto dal primo giorno. Non è che adesso, al primo freddo, possiamo inventarci una bacchetta magica».

Allora, sottosegretario, la colpa è tutta dei sindaci?

«No, guardi, io non voglio riaprire nessuna polemica con i Comuni. Oggettivamente mi pare che si stia montando un can-can eccessivo. Mi dicono i responsabili dei Com che in realtà nella maggior parte della gente non c'è questo stato d'animo come risulta da giornali e telegiornali».

Ah, secondo lei i terremotati sono soddisfatti?

«No, però abbiamo sempre detto che ci volevano due mesi almeno. Stiamo acquistando i container che mancano. Le aree dovevano essere preparate. E poi noi abbiamo aderito alla richiesta dei sindaci di moltiplicare il numero delle aree. Siamo arrivati a 200 aree attrezzate».

Ma ora si vede che la situazione si è frazionata e complicata in maniera terribile.

«Eh! E' un problema che abbiamo sempre avuto nella gestione di questa emergenza. Sono veramente stupefatto, ma i Com registrano che gli inviti agli sfollati ad andare in albergo, fintanto che il modulo non venga allestito, viene sistematicamente rifiutato».

«Hanno urbanizzato aree inadatte e sono state scelte ditte non all'altezza»

«Gli inviti agli sfollati perché vadano in albergo vengono rifiutati»

E' gente di montagna. Testarda.

«Fin dall'inizio abbiamo avuto questa impressione. La gente non si vuole muovere. Ma lo sa che problema sono le tende isolate? Ce ne sono un'infinità. Noi li abbiamo avvertiti: attenzione, voi volete la tenda sotto casa, in una zona che avete scelto voi, e non sappiamo nemmeno se siete in grado di montarvela bene. Se poi viene il vento e ve la porta via, che succede?».

Lei pensa, Barberi, che i sindaci, anziché combattere la battaglia della moltiplicazione delle aree avrebbero dovuto spendersi per convincere la loro gente a sistemarsi meglio?

«Ecco, forse avrebbero dovuto assecondare questa tendenza un po' meno. Comunque abbiamo raggiunto un buon equilibrio. L'obiettivo di non far spopolare la montagna, e di dare sistemazioni nei limiti ragionevoli in modo che ognuno potesse continuare la sua attività quotidiana nei campi, è ragionevole. Era una richiesta legittima. Ma così si sono moltiplicate le aree. E i tempi sono quello che sono. Comunque ricordo che abbiamo pronti in area 1200 container, di cui 200 installati e 1000 nei depositi. Domani e nei prossimi giorni ne sistemeremo molti. Altri, di quelli nuovi, ne stanno affluendo. Ma bisogna accelerare al massimo l'urbanizzazione delle aree».

E così torniamo alla polemica sui lavori condotti dai Comuni.

«Guardi, ci sono alcuni sindaci che ci dicono: io l'area ce l'ho pronta, datemi i container. Ma io devo guardare a chi li do per primi. La mia priorità sono le frazioni di montagna. Quando l'area è pronta vicina al centro urbano, dove la vita è molto migliore che in montagna, va contro le nostre priorità. E' inutile che il sindaco mi dica portatemeli qui al centro di Fabriano, di Foligno o di Camerino».

Ma lei dice che qualcuna di

Bora fortissima a Trieste, sull'altipiano di Asiago il termometro a meno diciotto gradi

VENTO E NEVE LEGANO NORD E SUD

LA BORA A CENTO L'ORA. A Trieste la bora ha di nuovo sfondato il muro dei 100 km orari, rovesciando diversi cassonetti e anche un container nella zona portuale. In mattinata le raffiche hanno superato i 130 chilometri all'ora, creando notevoli disagi sia in città, sia in porto. La motonave romena «Dumbraveni» di 3000 tonnellate, a causa del vento, ha rotto gli ormeggi e si è progressivamente allontanata dal molo, prima di essere agganciata da due rimorchiatori.

IL MARE RESTITUISCE UN CORPO. E' stato recuperato il cadavere di uno dei quattro dispersi del naufragio del peschereccio «Santalucia», mentre continuano le ricerche degli altri tre, nonostante il mare ancora burrascoso. Giuseppe Lanzanò, 55 anni, era l'armatore del natante, e padre dell'unico superstite: Giacomo Lanzanò. Ancora dispersi Gaetano Molino, Giovanni Costanzo e Francesco Calogero.

UN METRO DI NEVE IN ABRUZZO. Mezzi spargisale e spazzaneve sul tratto appenninico bolognese dell'Autosole, tra Pian del Voglio e Roncobilaccio. Nevicate fitte in Abruzzo (quasi un metro sopra gli 800 metri). Imbiancati tutti i monti del Gran Sasso, della catena del Velino-Sirente e della Maiella. Da ieri mattina nevica anche su Potenza e su una vasta area della provincia. Inevitabili i rallentamenti e le difficoltà della circolazione stradale.

Grazia Deledda

Recuperato suo manoscritto

NOCERA UMBRA. Le squadre dei Vigili del fuoco che stanno operando a Nocera Umbra hanno recuperato tra le macerie di una abitazione il manoscritto originale di «Canne al vento» del premio Nobel Grazia Deledda. Insieme al manoscritto trovato nella casa disastrata, i vigili del fuoco hanno pure recuperato una lettera della scrittrice indirizzata ai suoi genitori all'epoca in cui aveva vinto il premio Nobel.

L'appartamento in cui sono stati fatti i due ritrovamenti è di proprietà del professor Di Pilla, vice rettore dell'Università di Perugia. Sul posto operavano tre squadre dei vigili del fuoco coordinati dal funzionario Ennio Aquilino. Al momento del ritrovamento era pure presente il ministro dei Lavori Pubblici, Paolo Costa, che, al termine di un incontro con i sindaci della zona terremotata svoltosi a Perugia, aveva iniziato un giro tra i Comuni terremotati.

Sempre tra le macerie dell'abitazione le stesse squadre dei vigili del fuoco hanno recuperato documentazione definita, ai fini letterari, «molto importante». L'abitazione del professor Di Pilla è completamente distrutta e il vice rettore dell'università perugina era convinto che il famoso manoscritto fosse andato completamente perduto. Al momento del ritrovamento Di Pilla era presente e - stando alle testimonianze - non ha nascosto commozione.

Del ritrovamento, si è appreso, è stato informato il vice presidente del Consiglio Walter Veltroni. «E' una notizia bellissima»: è stato il commento del direttore dell'Istituto Etnografico di Nuoro, Paolo Piquereddu, che non conosceva l'esistenza del manoscritto di «Canne al vento».

[r. cri.]

«Ci vogliono spostare in un luogo a 15 chilometri da qui. Come se non ci fosse il terremoto pure in quel posto»

A Civitella ci sono una decina di roulottes «Abbiamo visto una volta il sindaco si è fermato con noi solo pochi minuti»

A destra una donna di Nocera Umbra, che vive nella tendopoli dal primo giorno del terremoto A sinistra, l'ora dei compiti nella tenda adibita a scuola di Annifo. Un tenente degli alpini aiuta un bambino terremotato

REPORTAGE

NEI PAESI DEL TERREMOTO

La guerra della montagna arrabbiata

«Non ci muoviamo dalle tende: meglio morire qui»

Franco Barberi sottosegretario alla Protezione civile Ieri ha accusato dei ritardi nell'installazione dei container sia i sindaci dei Comuni terremotati sia le ditte incaricate dei lavori

NOCERA UMBRA
DAL NOSTRO INVIATO

E' una guerra, la montagna ha deciso di combatterla tutta. Né le bufere di vento e di neve, né i richiami degli alberghi di lusso, o del caldo di veri termosifoni, riescono a smuoverli. Stretti alle loro macerie, con le unghie e con i denti difendono il diritto di rimanere su pochi metri di terra: il loro mondo.

CIVITELLA. La bufera di neve si scatena intorno alle due di pomeriggio su questo paese di 56 persone dove due case si sforzano ancora di resistere dopo trentasei giorni di terremoto e due di tormenta. Nell'ora in genere considerata la più calda della giornata, la temperatura è appena al di sopra dello zero. Su una poltiglia di fango, neve e ghiaia, galleggia il nuovo paese: una decina di roulottes e due tende. Dentro una di queste roulottes, costretti a affrontare la poltiglia e il gelo a intervalli regolari, dettati dal bisogno di andare in bagno, vivono due ottantenni: i coniugi Maggi. Lui con una bronchite asmatica. Lei con un edema polmonare. Entrambi con l'ossigeno. Vivono così da venti giorni, da quando l'ospedale di Tolentino li ha dimessi: c'erano casi più gravi da assistere, e i posti-letto non bastavano per tutti. Da allora i coniugi Maggi si adattano come possono in questa tendopoli dove l'assistenza medica dipende da Cesi, a cinque chilometri di distanza. Hanno visto una volta il sindaco di Serravalle, Venanzio Rocchetti. «Si è fermato pochi minuti, il tempo di dire: ho ventitré frazioni non posso andare a visitare tutte. Poi è andato via», racconta Luigi, il figlio. Qualche giorno dopo è giunto un suo rappresentante. Annunciava il piano-evacuazione predisposto dal sindaco. Offriva ospitalità in un albergo, al caldo. I coniugi Maggi lo hanno mandato via senza nemmeno un istante di esitazione. «Per chi ci ha presi? Ci vuole condurre in un luogo a quindici chilometri da qui. Come se non ci fosse il terremoto pure lì. Se dobbiamo morire vogliamo farlo vicino ai nostri figli, sulla terra dove sono sepolti i nostri genitori».

COSTA. Chiusi nelle roulottes. Incollati alle stufe. Ben lontani dagli oblò siliconati alla bell'e meglio da dove arrivano spifferi gelidi e scene di un paese distrutto, in procinto di restare sommerso sotto una tormenta di neve. I circa trenta abitanti di questa frazione saranno gli ultimi del Comune di Serravalle a poter mettere piede in un container. Forse quel momento giungerà a gennaio, forse a febbraio, o chissà quando. Otto sono i containers assegnati alle famiglie a dieci il minimo consentito dalla legge per l'allestimento di un'area. Un lungo braccio di ferro ne è seguito. Le autorità decise a unire gli abitanti di Costa a quelli degli altri campi in corso di realizzazione nella zona. Gli abitanti ben risoluti nel non lasciarsi portar via. Hanno scritto al prefetto, al Centro operativo mobile, e a chiunque avesse il potere di pronunciare una parola sulla questione. Hanno atteso una risposta mentre i bambini e gli anziani si ammalavano. Alla fine le autorità sembrano essersi decise a dare il via ai lavori. Nel pieno della tormenta, un tecnico della Protezione Civile ha annunciato ieri agli sfollati di Costa quale sarà l'area del villaggio di containers. Ma ha anche aggiunto che è necessaria una delibera del sindaco. «Basta con questi scaricabarile - gli ha urlato Arduino Timoteo Salzi -. Il sindaco ci ha detto che la Protezione Civile doveva decidere. Ora voi dite l'opposto. Non ne possiamo più. Se è una questione politica, risolvetevela da soli. Noi di qui non intendiamo muoverci. A costo di morirci».

COLLE CROCE. Una a mezzo della notte tra mercoledì e giovedì. I fari delle auto si allontanano nella notte portando con sé il viceprefetto Paolo Dal Timo e il vicesindaco di Nocera Umbra, Gabriella Caparvi. E' l'Autorità che va via, ancora una volta sconfitta di fronte alla caparbietà della montagna umbro-marchigiana. Volevano convincere qualcuno dei 77 abitanti a scendere a valle. Almeno il bimbo di 17 giorni, o il cieco di 81 anni o il vecchio di 94 che dormono in roulotte. Nulla. Vanno via senza nemmeno essere riusciti a organizzare una cena al caldo nell'unico edificio agibile del paese: il bar. Nessuno accetta l'invito. Ognuno rimane nel proprio freddo, attaccato a un paese ormai trasformato in un inferno. Tormentato da faide antiche. Spazzato da raffiche a 90 chilometri orari. Ogni faida è una lite. Ogni raffica è una tegola che vola, un telone che si stacca, un bagno chimico che si rovescia. Continuare a vivere tra faide e raffiche significa andare in cerca di guai, ma gli abitanti non sembrano curarsene. Quando i fari dell'Autorità si allontanano, in quell'inferno tornano a dormire. Aprono le porte che i vigili del fuoco e i tecnici del Genio Civile avevano chiuso, fingono di non vedere le crepe, di non pensare che una scossa potrebbe provocare qualcosa di irreparabile. Si coricano. Probabilmente hanno torto a farlo, ma quando si risvegliano accolgono con una gran risata il racconto della lunga notte di chi ha avuto fiducia. Come gli scouts, costretti a chiedere ospitalità al bar quando verso le due e mezzo anche la loro tenda si solleva vergognosamente in aria. Il mattino porta con sé un nuovo tentativo del Comune di Nocera Umbra di trascinare qualcuno lontano dall'inferno. Alle dieci riescono a caricare su un pulmino Orlando Cucchiarini, il cieco di 81 anni. Gli altri non cedono. Né il più giovane, il bimbo di 17 giorni. Né il più vecchio: l'uomo di 94 anni. Nel pomeriggio il Comune ammette la sconfitta. Invia sei roulottes: perché almeno abbiano qualcosa di meno precario di un tetto pericolante sulla loro testa dura.

FORCELVIRA. Un'ottantina di persone, cinque case al massimo agibili, a due chilometri da Colfiorito, l'epicentro del terremoto. Dimenticati. Ma non per questo meno agguerriti. Quando Franco Prosperi è andato al Comune di Foligno per l'assegnazione del container, in nessun archivio risultava la perizia dei tecnici di inagibilità della sua casa. E' riuscito in fretta e furia a far ripetere la visita e a presentare ieri la domanda, termine ultimo previsto dalla normativa. Quando Franco Prosperi potrà avere le chiavi del suo container nessuno lo sa. Dopo un'estenuante battaglia lunedì è stata individuata l'area. A 850 metri d'altezza e i primi centimetri di neve già sul terreno, è molto probabile che arrivi prima la neve e, poi, chissà quando, il nuovo villaggio. Ma quando un rappresentante del Comune due sere fa ha chiesto i nomi di chi voleva andare a dormire a valle, la risposta è stata la solita: «Nessuno».

Flavia Amabile

«Non ne possiamo più di questi continui scaricabarile tra i Comuni e la Protezione civile»

«Il freddo? E' peggio non sapere quando finirà questo incubo» «A valle nessuno scenderà»

queste aree non va nemmeno tanto bene.

«Sono i nostri geologi a dirlo. Sono state urbanizzate zone che non dovevano essere scelte».

Scusi, ma è molto grave quanto lei sta dicendo.

«Lo so. Ma è così. In alcuni casi, pochi per fortuna, l'area non è adatta. E i container non ce li possiamo mettere perché sennò alla prima vera pioggia rischia di venire giù tutto il villaggio. E poi ci sono i problemi di trasporti: nelle aree che scelgono ci devono arrivare i Tir».

Senta sottosegretario, ma non sarà che questo «nuovo modello» della Protezione civile che lei magnifica alla Camera, che delega tutto alle amministrazioni locali, fa acqua?

«Io resto convinto che da Roma è impossibile pensare a tutto. La soluzione che siano i sindaci a gestire tutto, la fase dell'emergenza e poi quella della ricostruzione, rappresenta l'unico meccanismo che può funzionare. Sono quelli che conoscono meglio i problemi. Sono i rappresentanti delle comunità».

Ma molti Comuni sono troppo piccoli. Tanti sindaci non sono preparati.

«Effettivamente alcuni Comuni sono molto piccoli e senza strutture. Ma hanno tutto il potere di scegliere ditte, possibilmente, magari, al di fuori del loro Comune, che lavorino a getto continuo. Giorno e notte. Sabato e domenica».

Lei vuol dire che, oltre alle aree, anche molte ditte non vi convincono? Un altro punto debole?

«Esatto, un punto debole. Io capisco che un sindaco abbia la tendenza a far lavorare le ditte del posto. Ma non sempre questo è compatibile con l'esigenza di un intervento urgente».

Francesco Grignetti

novità

Rigoberta Menchú Tum
Rigoberta
i maya e il mondo

con la collaborazione di Dante Liano e Gianni Minà

L'anima antica di una donna profeta di una pace futura.

in libreria GIUNTI

Vincono Formentini, Gnutti e Leoni, ma il popolo del Carroccio ha disperso i suoi voti

Padania senza maggioranza

Un seggio anche alla lista-Pannella

MILANO. Primo Marco Formentini, secondo Vito Gnutti, terzo Giuseppe Leoni. Tutto secondo previsioni nelle «elezioni padane». Hanno vinto i «Democratici europei», di pochissimo, sui liberaldemocratici e sui cattolici. Roberto Maroni, a quattro giorni dal voto, ha letto i risultati definitivi nel pomeriggio di ieri. «Democratici europei 21,5 per cento dei voti e 50 seggi, Liberaldemocratici 21,2 e 45 seggi, cattolici padani 10,4 e 19 eletti». Seguono i «leoni padani» con il 10,1 e 15 eletti, la destra padana con il 9,1 e 24 eletti, l'Unione padana-agricoltura, caccia e pesca di Erminio Boso con l'1,8 e 5 eletti, i «comunisti padani» con l'1,2 e 5 eletti. Le altre liste hanno raccolto un totale di 21,4%, per 25 eletti complessivi, tra cui uno appartenente alla Lista Pannella.

«I 200 eletti - spiega Maroni - sono stati convocati a domicilio per la riunione di insediamento del Parlamento della Padania che si terrà nel Castello di Chignolo Po, nel Pavese, nel pomeriggio di domenica 9 novembre. La seduta inaugurale sarà presieduta da Marco Formentini, ex sindaco di Milano, che è stato il più votato tra i candidati».

Maroni ha poi commentato l'esito del voto: «Il successo delle liste locali è una sorpresa - ha detto - e sposta il tema del confronto che ci sarà nel Parlamento Padano: dal dibattito tra destra-sinistra al dibattito tra federalismo e comunità locali. Con il sistema proporzionale puro scelto appositamente per le elezioni, dato che si doveva eleggere una assemblea costituente, le liste territoriali e quelle minori hanno avuto ben 25 eletti. Così non c'è nel Parlamento padano una prevalenza della destra o della sinistra. L'assemblea, e questo è il dato politico più interessante, si dividerà quindi non tra destra e sinistra ma piuttosto tra partiti che sostengono la necessità di rafforzare le strutture federali della Padania e quelli più piccoli che cercheranno di scrivere una costituzione che dia più spazio e poteri alle comunità locali».

Continua intanto la polemica con il governo sul numero degli elettori: in particolare con il sottosegretario Arturo Parisi, che in una intervista al *Corriere della Sera* aveva affermato che ai gazebi avevano votato non più di seicentomila persone.

«Dopo aver ammesso di avere spiato e schedato milioni di cittadini, come ai bei tempi dei servizi deviati - commenta Maroni -, il sottosegretario fa la rivelazione clamorosa: "I dati sul numero dei gazebi elettorali il governo italiano li ha ricavati nientemeno che dal giornale ufficiale della Lega Nord, la *Padania*. E gli esperti citati da Parisi? Prosegue Maroni, tutte balle. E le elaborazioni scientifiche sulla base di dati inoppugnabili? Una burla. Ma ha almeno controllato, il sottosegretario Parisi, che gli indirizzi dei gazebi pubblicati dal giornale della Lega non fossero (così come sono stati, per ragioni di spazio e di sicurezza) volutamente incompleti? No. Bene, ora conosciamo il "metodo scientifico" che il Governo italiano utilizza per affrontare le questioni di ordine pubblico: una sbirciata ai giornali. I dati veri delle elezioni padane - conclude Maroni - sono ben diversi da quelli comunicati dai guardoni di regime. Gli elenchi con i nomi, i cognomi e le firme dei 6 milioni di cittadini padani che domenica si sono recati negli oltre 21 mila gazebi di tutti i Comuni della Padania sono ormai confluiti nella sede del governo della Padania, a disposizione del governo italiano. Purché non pretenda di leggerli sbirciando dal buco della serratura». Secca la replica del portavoce della presidenza del Consiglio Ricardo Franco Levi: «Non è stato fatto alcun controllo sulle persone». [r. i.]

IN CASSAZIONE

«Tre referendum contro Papalia»

ROMA. Chiuse le urne delle «elezioni padane», Bossi imbocca un'altra strada per arrivare all'indipendenza del Nord. Il leader del Carroccio questa volta sceglie la via dei referendum presentando tre quesiti per l'abolizione degli articoli 241, 271 e 283 del c.p.p., cioè le norme che tutelano l'unità e indivisibilità del Paese. I tre quesiti sono stati depositati ieri e lo «stato maggiore» lumbard ha subito dato conto dell'iniziativa con una conferenza stampa a Montecitorio. I tre articoli del codice non sono stati scelti a caso. Le stesse norme, infatti, sono indicate dal magistrato veronese Papalia nell'invito e comparire spedito nei giorni scorsi al segretario leghista. Lo stesso Bossi non nasconde che l'iniziativa referendaria sia legata da un filo ben visibile all'inchiesta veronese. «Ci accusano di essere un "concreto pericolo" per le istituzioni - attacca il Senatur - perché molti di noi siedono in Parlamento potendo agire in maniera sovversiva. Hanno addirittura preso spunto da un mio discorso in aula. E' il regime che reagisce di fronte al cambiamento». Contro Papalia, Bossi sembra un fiume in piena e avverte che diserterà l'incontro fissato dalla procura veronese per il 5 novembre. «Da Papalia - promette - non ci andrà nessuno, non ho voglia di parlare con lui. Qualcuno dice che con me non vuole bere nemmeno un caffè. Ecco, sono io a non voler bere il caffè con Papalia». Anzi, secondo Bossi, questa potrebbe essere anche un'occasione da sfruttare per fare un po' di pubblicità alla Lega: «Detto tra noi, speriamo che mi facciano un bell'accompagnamento coattivo. Magari». [c. t.]

Marco Formentini mentre «vota» sotto un gazebo a Milano

Gorrini a Brescia

«Indagate su altri pm milanesi»

BRESCIA. Questa volta Di Pietro non c'entra ma nei guai, secondo l'avvocato Carlo Taormina, legale dell'ex presidente della Maa Giancarlo Gorrini, potrebbero finire altri magistrati del palazzo di giustizia di Milano.

Il resto? Non è chiaro, anche perché il legale non ha voluto rivelare quali accuse ieri mattina il suo assistito, attualmente agli arresti domiciliari per problemi di salute, ha portato ai pm Silvio Bonfigli e Fabio Salamone, facendosi interrogare nell'ambito dell'inchiesta che lo vede indagato per associazione per delinquere finalizzata alla truffa e alla ricettazione in relazione al fallimento della Maa. «L'autorità giudiziaria di Brescia - ha dichiarato al termine del confronto il professor Taormina - conosce oggi qualcosa su cui deve indagare rigorosamente.

Tema dell'interrogatorio è stata la vicenda Maa e tutto quello che a essa può essere connesso, «inclusi eventuali riferimenti a possibili responsabilità che portano la competenza a Brescia». A cosa si riferisce l'avvocato? Sembra che ieri Gorrini abbia sostanzialmente parlato di alcune denunce presentate negli anni scorsi a Milano sulla situazione finanziaria della Maa ma che non ebbero alcun seguito, pregiudicando così l'andamento della società.

Oltre a Gorrini, con le stesse accuse, nell'inchiesta bresciana risultano indagati anche l'ex comandante dei vigili urbani di Milano, Eleuterio Rea e l'ex dirigente della Maa, Osvaldo Rocca. [p. col.]

«Così riunirò i moderati di centro». Berlusconi: la solita comica

Di Pietro: ecco il mio partito

«Il Polo pratica killeraggio giudiziario»

ROMA. «Il mio è un preciso progetto politico, da realizzare attraverso la convergenza dei moderati, di area cattolica e laica, verso questa nuova sinistra, che coniuga efficienza ed ideali». Antonio Di Pietro vince, per una volta, la sua diffidenza televisiva ed accetta di rispondere alle domande di Raidue. E, nella stessa giornata, fa il bis, con un'intervista a *L'Espresso*.

IL PROGETTO POLITICO. Di Pietro Conferma di voler «costruire l'area moderata del centrosinistra». A suo avviso, il «ruolo trainante» del Centro dell'Ulivo «è meglio che lo abbia una nuova entità, magari basata sulla tradizione politica e culturale del partito popolare, ma liberata da quelle scorie del passato che in parte ancora l'avvolgono».

L'INCORAGGIAMENTO DI D'ALEMA. Il leader pds - sostiene Di Pietro - è «il maggior fautore» di questa gamba moderata dell'Ulivo. «Proprio in questi giorni, D'Alema ha scritto una lettera personale a tutti gli iscritti del pds in cui afferma: "Guardate che il centrosinistra per governare deve essere un insieme di centro e di sinistra. Noi da soli non possiamo farcela. Loro da soli non possono farcela. Insieme sì».

GLI AVVERSARI DEL MUGELLO. «Rispetto i miei avversari - sostiene l'ex pm - ma seguo un consiglio di mia madre: quello di evitare le occasioni di scontro con chi non ti rispetta».

IL CASO-FERRARA. Di Pietro sostiene di «non provare nulla nei suoi confronti, né odio né altro». Ma sull'ex portavoce del governo Berlusconi, tiene a puntualizzare: «Più che una questione personale tra noi due, è una sua ossessione per gli effetti che Mani pulite ha provocato nei suoi referenti; Craxi e Berlusconi, innanzitutto. Ferrara non sa più come contrastare la mia campagna e grida allora parole di odio, a cui mi sforzo di contrapporre pazienza».

L'OSTILITA' DEL POLO. L'ex pm ritiene che «nell'attuale centrodestra non c'è spazio per fare alcunchè». «Pur essendo il Polo composto da galantuomini, sia tra gli eletti sia fra gli elettori, è purtroppo nelle mani di chi si muove esclusivamente sulla base di interessi personali. E non esita a usare nei confronti degli avversari le armi dello spionaggio politico e del killeraggio giudiziario». Questo «impone di schierarsi con la sinistra moderna».

CRAXI E IL SOCIALISMO. Dopo aver affermato che «Craxi ha tradito il socialismo», l'ex pm spiega così la sua candidatura: «Credo che una persona di area moderata, cattolica, con un suo seguito, debba fare da "apripista" affinché quei tanti che la pensano come lui si schierino in un Polo o nell'altro. Oggi, c'è tutta un'area moderata che sta lì, pendolante, in attesa di trovare una definizione. Che non può essere la ricostruzione della vecchia dc, perché si finirebbe per ripiombare nella logica partitocratica e clientelare».

Antonio Di Pietro candidato per l'Ulivo nel collegio senatoriale del Mugello

L'APPELLO AGLI ELETTORI SOCIALISTI. Il candidato senatore dell'Ulivo nel collegio toscano rinnova il suo invito all'elettorato socialista. E polemizza con Ugo Intini: «Se ho parlato di "sdoganamento", l'ho fatto per rispetto dell'ideale socialista, non per qualche voto in più. Il socialismo non è stato abbattuto da me e dal pool, ma è stato indebolito da chi si è riempito le tasche ed ha fatto i propri affari».

BERLUSCONI. Del Cavaliere di Arcore Di Pietro annota: «Dopo la débâcle del suo governo, cerca risarcimenti che non gli spettano. Se aspira al Quirinale, lo dica chiaramente. Quanto a me, non mi interessa fare il leader di un giorno».

Replica Silvio Berlusconi: «Io killer giudiziario? Di Pietro è comico, prosegue il ribaltone della verità...». [r. int.]

La Guardia di Finanza: per i movimenti esteri

Il 740 era incompleto maxi multa al Cavaliere

MILANO. Non è iniziata nel migliore dei modi la settimana per Silvio Berlusconi. Lunedì mattina, ad Arcore, la Guardia di Finanza gli ha recapitato una multa miliardaria che il Cavaliere dovrà versare all'ufficio imposte dirette per una mancata denuncia sul 740 dei suoi movimenti finanziari all'estero. La contestazione fiscale, che sarà calcolata dall'ufficio imposte tra un minimo di 9 e un massimo di 45 miliardi, è arrivata in seguito alle indagini su «All Iberian», la società off-shore da cui partì un presunto versamento di 10 miliardi a Bettino Craxi e che ha rivelato il sistema dei fondi esteri Fininvest. L'inchiesta mise in luce tra l'altro un mandato fiduciario dello stesso Berlusconi alla finanziaria Orefici, il cosiddetto «mandato 500», attraverso il quale, secondo gli investigatori, tra il '91 e il '92 vennero movimentati tra l'estero e l'Italia circa 180 miliardi.

Denaro sottoforma di titoli di Stato che, dalla fiduciaria Orefici, prese la strada delle banche di San Marino e della Svizzera per essere cambiato in contanti: in parte rimasti sui conti di «All Iberian», in parte depositati sui libretti al portatore dello stesso Berlusconi. Con una quota imprecisata rientrata anch'essa in Italia ma che gli specialisti delle Fiamme Gialle non hanno saputo che fine abbia fatto. Gestore di questa fortuna, delegato da Berlusconi, il funzionario della tesoreria Fininvest Giuseppino Scabini, già inquisito da Mani Pulite.

La traccia lasciata dalla movimentazione complessiva del denaro, ha avuto uno strascico fiscale per la mancata denuncia sulla dichiarazione dei redditi del Cavaliere. Una sanzione amministrativa che prevede multe dal 5 al 25 per cento del capitale preso in esame per coloro che omettono di segnalare la sua movimentazione da, verso e sull'estero. Per non rischiare di pagare una multa tra i 9 e i 45 miliardi, Berlusconi (salvo fare ricorsi), avrebbe tempo 30 giorni per versare all'erario 7 miliardi e 600 milioni. [p. col.]

Ancora aperto il problema dell'esclusione degli operai. Prodi ottimista: chiuderemo presto

Pensioni, si va verso il compromesso

Il governo disposto a tenere l'anzianità a 35 anni fino al 2002

ROMA. Possibile schiarita sulle pensioni di anzianità grazie a una nuova proposta del governo, intesa di massima su sanità (ticket, in particolare) ed assistenza, approfondimento delle misure per occupazione e formazione, verifica del «riccometro». La trattativa sulla riforma del welfare procede a tappe forzate a Palazzo Chigi e già si comincia a delineare qualche risultato positivo. Tanto che Prodi, salito ieri sera al Quirinale per riferire a Scalfaro, non nasconde un certo ottimismo: «Mi auguro una conclusione del confronto in un numero di ore non troppo lungo». E tutte le previsioni, salvo improvvisi colpi di scena, convergono su questa prospettiva: tra domani e lunedì si potrebbe arrivare all'accordo, nonostante che ci siano ancora notevoli difficoltà da superare e non manchino tensioni a livello politico, ma anche nel sindacato. Il presidente del Consiglio insiste: «Siamo giunti ad un passaggio di grande importanza, perché il risanamento del Paese passa per la riforma del welfare. Per centrare l'obiettivo è più che mai necessaria la collaborazione di tutte le parti sociali».

Il governo si è impegnato ieri in forze nel confronto che si è sviluppato ininterrottamente per otto ore e mezzo dalle 10 alle 18,30 (senza pranzo) su ben cinque tavoli, uno principale sulle pensioni, gli altri quattro su sanità, assistenza, formazione e riccometro. Oltre al presidente del Consiglio, al vice presidente Veltroni e al sottosegretario alla presidenza Micheli hanno partecipato agli incontri i ministri del Tesoro Ciampi, del Lavoro Treu, delle Finanze Visco, dell'Industria Bersani, dei Lavori pubblici Costa e della Solidarietà sociale Turco. Oggi si replica a partire dalle 9,30 e ad oltranza, con l'intenzione di sciogliere i nodi più intricati ed entrare al più presto in dirittura di arrivo.

PENSIONI DI ANZIANITA' E' sempre lo scoglio più duro, ma quasi sul finire della tornata di ieri si è delineata la possibilità di un compromesso. Anzi, il negoziato sarebbe stato sospeso nel tardo pomeriggio proprio per consentire ai ministri più direttamente coinvolti di mettere a punto una nuova proposta che dovrebbe sostituire quella del «doppio requisito» (età anagrafica e anzianità contributiva) avanzato mercoledì e subito respinta da Cgil-Cisl-Uil. A quanto pare, il governo andrebbe incontro all'ipotesi dei sindacati che prevedeva l'intoccabilità del requisito dei 35 anni di contributi ed, invece, l'innalzamento dell'età anagrafica (54 anni nel '98 e '99, 55 anni per 2000 e 2001 e così via fino al limite dei 57 anni nel 2004, invece del 2006 della riforma Dini). Il requisito contributivo, sulla base dell'ultima proposta, resterebbe fermo a 35 anni fino al 2002, mentre verrebbe elevata progressivamente l'età anagrafica. Dal 2003 invece, verrebbe innalzato anche il requisito contributivo. Il governo sarebbe disposto a fare un passo avanti anche sul problema dell'esclusione (prevista dall'accordo Prodi-Rifondazione comunista) degli operai e degli «equivalenti» dai tagli sulle pensioni di anzianità. E, anche in questo caso, avvicinandosi alla richiesta dei sindacati. Al criterio di escludere gli operai e gli «equivalenti» compresi nei primi tre o quattro livelli verrebbe sostituita l'esclusione dei lavoratori che si sono occupati molto presto, anche a 14 o 15 anni, non hanno neanche potuto continuare la scuola e, quindi, si sono trovati svantaggiati. Oltre a questi, non dovrebbero subire restrizioni i lavoratori impiegati in attività usuranti.

SANITA' Il sistema dei ticket e delle esenzioni sarà riformato in base ad una delega al governo e non nell'ambito del maxi-emendamento alla finanziaria o a un provvedimento collegato. La proposta, avanzata dal ministro Bindi, è stata accolta dai sindacati, che hanno condiviso la preoccupazione di stabilire senza l'assillo del tempo i nuovi criteri per la cancellazione degli assistiti abbienti dalle prestazioni sociali gratuite.

ASSISTENZA: L'accordo è quasi completo su parecchi punti: istituzione del Fondo per le politiche sociali (550 miliardi per il triennio '98-2000, più 300 miliardi per rifinanziare la legge a favore dei disabili), riforma dei trattamenti di invalidità e di quelli legati alla «non autosufficienza», istituzione del reddito minimo di inserimento per aiutare le famiglie in condizioni di povertà.

OCCUPAZIONE Luci ed ombre su questo terreno. Maggiore impegno per creare posti di lavoro (100 mila nel Sud), ma anche contraddizioni rilevate dai sindacati, come l'annullamento degli sgravi generalizzati con il conseguente aumento del 6-7% del costo del lavoro nel Mezzogiorno. Di qui, la necessità di ulteriori chiarimenti.

Gian Carlo Fossi

PENSIONI, LA PROPOSTA DEL GOVERNO

Per andare in pensione di anzianità il Governo propone di innalzare i requisiti necessari: sia l'età pensionabile sia gli anni di anzianità maturati.

	NORME ATTUALI	1° ESEMPIO	2° ESEMPIO
ETA' MINIMA	**53** ANNI	**54** ANNI (55 DAL '99)	**54** ANNI (55 DAL '99)
CONTRIBUTI	**35** ANNI	**37** ANNI	**36** ANNI (37 DAL '99)
CHI RIGUARDA	**TUTTI**	**TUTTI I DIPENDENTI AD ECCEZIONE DEL 30% DEGLI OPERAI** (per quelli di 1° e 2° livello restano i 53 anni)	**TUTTI I DIPENDENTI AD ECCEZIONE DEL 70% DEGLI OPERAI** (per quelli dal 1° al 4° livello restano i 53 anni)

Borse lavoro

Le domande sono 170 mila

ROMA. Sono in tutto 168.951 i giovani coinvolti nelle borse di lavoro e nei lavori di pubblica utilità previsti dal cosiddetto Pacchetto Treu. Il dato definitivo è stato fornito ieri dal sottosegretario al Lavoro Antonio Pizzinato in una conferenza stampa tenuta assieme a Gianni Billia, presidente dell'Inps, istituto che pagherà il sussidio di 800.000 lire mensili previsto per le borse lavoro (che dureranno per un periodo massimo di 12 mesi). Le aziende disponibili ad accogliere giovani (tra i 21 e i 32 anni, da oltre 30 mesi iscritti al collocamento e residenti nelle regioni del Sud, nelle province del Lazio e in quella di Massa Carrara) per le borse di lavoro sono 30.425 per un totale di 112.429 giovani mentre i progetti di lavori di pubblica utilità presentati sono 2506 che coinvolgono in tutto 56.522 ragazzi. La regione con il maggior numero di giovani coinvolti è la Campania mentre nel rapporto tra numero di aziende presenti sul territorio e le domande presentate risulta in percentuale che è la Basilicata (22,1%) la regione che ha utilizzato di più le borse lavoro.

Entro novembre sarà decisa la ripartizione delle risorse - 1000 miliardi da destinare per circa il 60% alle borse e per il restante ai lavori di pubblica utilità - mentre per dicembre è atteso l'avvio dei progetti e dei contratti. Le aziende che hanno aderito più numerose all'iniziativa sono quelle del settore manifatturiero e del commercio.

Il provvedimento sulle borse lavoro, riservato alle piccole e medie imprese, prevede anche uno sgravio contributivo per l'azienda che al termine delle borse assumerà i giovani (non più di 10): totale per 36 mesi per il Mezzogiorno e del 50% per il Centro-Nord.

Le aziende coinvolte dovranno, tra l'altro, essere in regola con la contribuzione previdenziale e assistenziale (anche attraverso il condono) e non aver proceduto a riduzioni di personale negli ultimi 12 mesi).

Quanto ai lavori di pubblica utilità, che devono essere autorizzati da Società per l'imprenditorialità giovanile, Gepi, Spi o Insar, i progetti presentati spaziano dai servizi per disabili, alla gestione delle spiagge, a interventi contro l'inquinamento acustico. Di «successo» ha parlato Pizzinato secondo il quale l'iniziativa ha rappresentato un vero «salto culturale» mentre Billia ha sottolineato la modernità del metodo usato (utilizzo di banche dati) e l'abbandono di «gestioni burocratiche».

RETROSCENA

I DUBBI DI RIFONDAZIONE

Ma Fausto è sul piede di guerra

Trattativa sotterranea per evitare la crisi

ROMA La vicenda che ha portato alla crisi di governo non è chiusa. E' in corso dall'altro ieri una prova di forza sotterranea tra governo, sindacati e Rifondazione comunista sulle pensioni d'anzianità.

Mercoledì il sottosegretario alla presidenza del Consiglio Enrico Micheli ha cercato il segretario del Prc Fausto Bertinotti per avere con il leader neocomunista un colloquio diretto. Con lui, il braccio destro di Romano Prodi, ha tentato di stabilire i criteri da adottare per individuare coloro che verranno esclusi dai tagli alle pensioni d'anzianità. Bertinotti ha insistito sulla necessità di estendere la rete di protezione non solo agli operai ma alle cosiddette categorie equivalenti. Dopo un lungo tira e molla i due hanno trovato un accordo di massima, che però è naufragato sullo scoglio dei sindacati.

Il giorno dopo tutto è ricominciato daccapo. Dal governo si è cercato di sondare informalmente Rifondazione comunista per capire se fosse possibile restringere i termini dell'accordo sulla base del quale si era chiusa la crisi. Ma il prc è stato irremovibile. Ridiscutere il patto? Non se ne parla proprio. E ieri il responsabile Lavoro di Rifondazione comunista, Franco Giordano, spiegava: «E' chiaro che loro ci provano, che il ministro Treu ci prova, e che i sindacati non sono usciti soddisfatti dall'accordo che noi abbiamo siglato con l'esecutivo. Ma, come si dice, "pacta sunt servanda". Anche perché il nostro voto alla finanziaria è legato a quel patto. Se l'accordo viene mantenuto c'è il nostro sì, altrimenti... Non dimentichiamoci che la finanziaria deve passare dal Parlamento e che deve avere i nostri voti, e questo il governo lo sa. Inoltre non rispettare quell'accordo, che è scritto nero su bianco, significa perdere credibilità».

La situazione venutasi a creare tra Rifondazione comunista e il governo è in gran parte frutto delle relazioni tutt'altro che eccellenti che questo partito ha con le organizzazioni sindacali.

Eppure, nella trattativa con l'esecutivo, Sergio D'Antoni per raggiungere gli scopi prefissati dai sindacati, ha insistito sul fatto che tra la Cisl e il prc c'era un accordo e ha sostenuto che era possibile circoscrivere i tagli alle pensioni d'anzianità ai soli lavori precoci e usuranti. «Non c'è problema - ha spiegato D'Antoni - con Rifondazione io ho un'intesa e li convincerò». L'uscita del segretario della Cisl, naturalmente, non ha entusiasmato la Cgil, che con il partito di Fausto Bertinotti ha un conto pendente e che si è sentita aggirata. E' stato a questo punto che il governo ha deciso di andare a verificare informalmente se veramente Rifondazione comunista era disposta a cedere sui termini dell'accordo siglato con Romano Prodi. Ma quando lo ha fatto ha scoperto che così non era: il prc ha smentito di avere qualsiasi accordo di questo genere con la Cisl. E in questa giornata di ennesime, convulse, trattative c'è stata una frase di Fausto Bertinotti che è passata sotto silenzio perché è stata considerata semplicemente una «boutade». Ai giornalisti che a Palermo gli chiedevano quando si sarebbe aperta la prossima crisi di governo, il leader neocomunista ha risposto così: «Magari è già cominciata». Bertinotti rideva quando ha fatto questa affermazione, ed effettivamente un'eventualità del genere non è nei piani del segretario del Prc. Però un fatto è certo: Fausto Bertinotti non ha intenzione di «mollare» con troppa facilità. Spiegava ieri Franco Giordano: «La questione delle pensioni d'anzianità per noi non ha rappresentanto un pretesto per andare alla crisi di governo, per noi è una cosa seria: vogliamo che le nostre richieste vengano accolte e io non posso credere, anzi non voglio nemmeno pensare, che il governo si tiri indietro».

Il confronto tra Rifondazione comunista e il governo continua. L'esecutivo, che aveva sperato in un primissimo tempo di risolvere la vicenda, lasciando immodificata la parte dell'accordo che riguarda le categorie salvate dai tagli alle pensioni d'anzianità, e agendo invece su un altro fronte (quello del cosiddetto doppio requisito) ha capito che anche da quella parte - soprattutto per volontà dei sindacati - la strada era sbarrata, e adesso la trattativa è sulle «virgole». Prodi, cioè, spera di trovare una piattaforma che anche se non collima perfettamente con il patto siglato a fine crisi, renda impossibile a Bertinotti dire di no.

Maria Teresa Meli

ISTAT

Salari in salita a settembre

ROMA. Prosegue il trend delle retribuzioni contrattuali che stanno recuperando potere d'acquisto dopo averlo perso in passato. A settembre la crescita è stata nulla rispetto ad agosto confermando, invece, il +4,6% rispetto al settembre del 1996. L'aumento annuo dell'inflazione nello stesso mese era stato pari al +1,4%. La variazione media degli ultimi dodici mesi per le retribuzioni contrattuali, afferma l'Istat, è stata pari al +4,5%. L'Istat ha diffuso anche i dati relativi all'indagine mensile sui conflitti di lavoro che hanno visto nel primo otto mesi dell'anno un numero di ore non lavorate pari a 6,8 milioni.

Micheli telefona a Bertinotti che però non molla sui requisiti D'Antoni promette: «Lo convinco io»

I finti autonomi minacciano i conti Inps

Un milione di iscritti al regime del «10 per cento» Molti potrebbero però essere dipendenti camuffati

ROMA. Forse non è solo un fenomeno epocale, quello che sta cambiando il mondo del lavoro, con sempre più gente che si mette in proprio e il calo dei dipendenti. Potrebbe esserci anche, in Italia, una componente forte di elusione fiscale e contributiva. Il sospetto è nato dentro l'Inps, a causa dell'insperato successo di una normativa che, all'inizio, era parsa impopolare: il contributo pensionistico del 10% a carico dei «lavoratori parasubordinati». Molti di quelli che si iscrivono a questa gestione Inps come «collaboratori coordinati e continuativi», insomma come consulenti, sarebbero ex dipendenti prontamente camuffati. Il responsabile della gestione, il dirigente generale Inps Giovanni Giannuzzi, ha fatto una analisi dei dati e ne ha segnalato i risultati con una lettera ai ministri del Tesoro e del Lavoro. Su un milione di iscritti, oltre la metà erano in precedenza registrati come lavoratori dipendenti. Tra questi, 300.000 erano dipendenti fino all'approvazione della nuova normativa. Ancora più scopertamente, 50.000 di essi sono diventati consulenti della stessa azienda di cui erano dipendenti.

Il contributo del 10% è stato introdotto nel '95 con la riforma previdenziale del governo Dini. Serve a dare copertura pensionistica a tutti quelli che se sarebbero privi, perché esclusi dai fondi già esistenti sia per i dipendenti che per gli autonomi. Funziona con criteri di tipo privatistico - lo Stato insomma non regala niente - che collegano rigidamente la futura pensione ai contributi versati. Servì ottimamente a far quadrare i conti assai sbilenchi della riforma Dini, perché come è facile capire nei primi anni l'Inps incassa soltanto, mentre i primi diritti a una pensione matureranno più tardi.

Però all'inizio si era temuto il fiasco. Difficoltà applicative e proteste delle categorie ne ritardarono l'entrata in vigore. La Banca d'Italia si spinse fino a pronosticarne un mezzo fallimento in termini di gettito. In effetti la previsione originaria, che era di 2600 miliardi di introiti in ragione annua, non è stata sfiorata nemmeno da lontano. Solo quest'anno, con la crescita degli iscritti ultimamente registrata, si arriverà probabilmente a 2300 miliardi.

Il contributo del 10% ha dunque stimolato l'evasione? L'Inps fa presente che un lavoratore dipendente costa in contributi circa il 50% del salario. Un «titolare di rapporto di collaborazione coordinata e continuativa» oppure un «soggetto che svolge una attività autonoma, ancorché non esclusiva, e che dà luogo a conferimenti d'opera con diritto di compartecipazione agli utili» (sono queste le astruse definizioni di legge) costano molto meno.

Altri tecnici sono di parere diverso. Come spesso quando si tratta di «economia sommersa», il problema è simile a quello dell'uovo e della gallina. Il contributo del 10% fu pensato proprio per far emergere un «sommerso» che già esisteva, un nuovo fenomeno sociale che andava espandendosi. Lavoratori che fino allora non avevano pagato nessun contributo, esercitando una «concorrenza sleale» (così scrisse la Banca d'Italia) verso i dipendenti, avrebbero almeno pagato qualcosa, e nel loro stesso interesse futuro. Ma può essere anche che i sommersi siano rimasti sommersi, e invece si sia offerta alle aziende in regola una via legale per pagare meno contributi.

Forse il vantaggio offerto è troppo elevato, e del resto il 10% farà maturare pensioni molto magre. Nella trattativa in corso sul welfare, si discute se elevarlo al 15%. **(s. l.)**

Gianni Billia presidente dell'Inps Sopra Fausto Bertinotti

L'Espresso

L'Espresso + il CD-Rom TALK TO ME "Base" in edicola a sole 24.900 lire.
Il microfono è in regalo.

L'ABBONAMENTO.
il migliore amico di chi legge La Stampa.
LA STAMPA

Ancora polemiche sui servizi dei Tg durante la crisi. Prc all'attacco: nuovo vertice

Bertinotti e Polo, bufera sulla Rai

Siciliano: non sono una pedina

ROMA. Chiusa la crisi di governo, Fausto Bertinotti apre quella della Rai, e lo fa con toni e modi altrettanto irruenti, ma con forse già in mente un possibile compromesso. Furioso anche più del Polo per il modo in cui i tg Rai hanno dato conto in modo «parziale, fazioso e pro-governativo» proprio della recente crisi, pretende un'immediata «inversione di rotta» e come segno tangibile chiede «censure e sanzioni esemplari» che colpiscano «chi si è comportato professionalmente in modo scorretto». In pratica, vuole la testa del conduttore del Tg3 Maurizio Mannoni. In compenso, non chiede subito le dimissioni di Enzo Siciliano e del suo cda, come minaccia l'opposizione, e anzi pare avvicinarsi alle posizioni dell'Ulivo sulle nuove regole di nomina in discussione alla Camera, dicendosi favorevole a un amministratore unico. Salvo poi ritornare sui suoi passi, con precisazioni che paiono ributtare tutto in alto mare.

E' una mossa preparata, quella di Bertinotti, evidentemente preoccupato della scarsa «visibilità» televisiva a cui potrebbe essere destinato il suo partito nell'era dell'Ulivo, senza una voce in capitolo nel servizio pubblico. Le prime avvisaglie erano state le critiche feroci ai notiziari in tempo di crisi e alle stessa gestione produttiva dell'azienda Rai che prc aveva indirizzato sia dai banchi della commissione parlamentare di Vigilanza, sia attraverso un corposo dossier distribuito nei giorni scorsi. Critiche ribadite in un'intervista del leader, che non lesina sui toni, accusa la Rai di aver trasmesso un «pensiero unico»: «Non ci hanno negato le piazze, ma la Piazza», si lamenta Fausto, che ieri insiste a parlare dell'uso indecente che è stato fatto della televisione».

Enzo Siciliano replica con una lettera al segretario di prc, con accluso il suo recente intervento autocritico in Vigilanza in cui, col direttore generale Iseppi, hanno riconosciuto «errori e sbavature». «Una cosa è ammettere che ci sono stati degli errori, un'altra sostenere che in questo Paese c'è un regime - scrive il presidente Rai. - Non sono una pedina di regime, la mia storia personale, come sai, lo dimostra».

E ieri, mentre alla Vigilanza si sta discutendo proprio dell'audizione dei vertici Rai, mentre il verde Stefano Semenzato sta cercando un delicato equilibrio fra i diversi umori ulivisti e comunisti, proprio in quel momento i commissari di prc consegnano platealmente un loro documento ben più duro, dove si chiedono, appunto, «forme di censura e di sanzione per l'informazione pubblica, in particolare il Tg3, nei giorni della crisi». Scavalcando addirittura il Polo, promotore a sua volta di una risoluzione contro i vertici Rai e suscitando indignate reazioni da parte dei sindacati dei giornalisti radiotelevisivi, dall'Usigrai al cdr del Tg3, alla stessa Fnsi.

CASO CARNEVALE

Assolti i direttori dei giornali

ROMA. Direttori attuali ed ex di giornali e telegiornali sono stati prosciolti dall'accusa di diffamazione a mezzo stampa nei confronti dell'ex presidente della prima sezione della Corte di Cassazione Corrado Carnevale in relazione a notizie date circa un suo interrogatorio avvenuto alcuni anni fa davanti ai giudici della procura distrettuale antimafia di Palermo. La decisione è del giudice per le indagini preliminari del tribunale di Roma Vincenzo Terranova che ha dichiarato il non doversi procedere, perché il fatto non costituisce reato, nei confronti di Roberto Morrione, Sandro Medici, Emilio Fede, Claudio Angelini, Clemente Mimum, Federico Mennella, Enrico Mentana, Carlo Rossella, Gaetano Savatteri, Sandro Curzi, Giovanni Cipriani e Mario Pendinelli. L'ex giudice Corrado Carnevale, in particolare, si era risentito per essere stato indicato dagli organi di informazione come persona sentita in veste di indagato, come effettivamente risultava, anziché come testimone. Il procedimento in questione riguardava presunte irregolarità legate alla gestione dei processi affidati alla prima sezione della Cassazione. [Ansa]

Il presidente della Rai Enzo Siciliano

La replica del presidente «Ammmetto gli errori, ma in Italia non c'è un regime»

E tuttavia Bertinotti, nella sua intervista si diceva anche favorevole ad «affidare la Rai a un amministratore unico». «Un'alta personalità della cultura, o un grande manager, scelto dal Parlamento», spiegava. Tanto che da parte di molti ulivisti si plaude al ritorno sulla retta via della pecorella smarrita, dal momento che questa è esattamente la proposta di D'Alema, che ha il consenso di verdi e popolari. «Ci fa piacere che anche l'onorevole Bertinotti si dica convinto che la Rai ha bisogno di una trasformazione radicale dei criteri di nomina dei vertici aziendali», gli risponde Giovanna Melandri, responsabile comunicazione del pds. «Finalmente una svolta nella politica di Rifondazione verso la Rai», plaude il verde Mauro Paissan, vicepresidente della Vigilanza. E così l'occhettiano Antonello Falomi, che ricorda come il «prc nel passato abbia sempre appoggiato l'idea di un cda di otto membri», per avere propri rappresentanti.

Un'idea di cui Bertinotti sembra provare nostalgia. Perché verso sera, tiene a precisare che per la Rai non pensa a «un presidente padrone», non a «un dittatore» ma ad un «primus inter pares, con un programma, e affiancato da un governo pluralistico, non di omogenei, ma di diversi». [m. g. b.]

INTERVISTA

IL CONDUTTORE DEL TG3

«La mia testa per un aggettivo?»

Mannoni: vogliono solo vendicarsi

ROMA

CERTO conoscevo in Fausto Bertinotti uno spirito vendicativo così forte». Maurizio Mannoni, il «bravo ragazzo del Tg3», il conduttore «comunista» finito nel mirino del leader di Rifondazione comunista perché «troppo poco comunista» in tempo di crisi, sente stringersi il nodo intorno alla sua testa e non ci sta a fare il capro espiatorio, la vittima sacrificale immolata della nuova battaglia di prc contro la Rai ulivista. Non ci sta, ma lo dice con cautela, quasi sottovoce.

Come ha preso l'attacco di Bertinotti?

«Mi ha sorpreso. Che Bertinotti si lamenti, che critichi, lo trovo anche lecito: è un suo diritto. Ma pretendere la testa di un conduttore...».

Lo trova scandaloso, poco di sinistra?

«Lo trovo professionalmente offensivo, dopo dieci anni di Samarcanda e di conduzione. Offensivo e ingiusto: per un aggettivo, poi».

Il fatidico «assurda» che ha appioppato alla crisi. Anche Siciliano ha riconosciuto che forse non era opportuno.

«E anch'io, a posteriori, posso anche ammetterlo. Non pretendo di avere sempre ragione. Probabilmente avrei fatto meglio a non usarlo. Anche se l'Italia intera, e persino i giornali stranieri consideravano la crisi di governo un'assurdità, a un passo dall'Europa».

E a lei è parso normale dirlo in video.

«Io ho uno stile di conduzione, come dire?, disinvolto, parlo a braccio, non leggo il gobbo. E una parola sbagliata può anche sfuggirmi».

Il suo stile viene apprezzato da molti anche nel Polo. Che tuttavia ha puntato il dito sul «senso di appartenenza» dei giornalisti del Tg3, che li porta a guardare i fatti da un'ottica parziale. Così che la crisi - sostengono - appariva un male, e la continuità del governo di sinistra un bene.

«Perché confondono l'appartenza con la nostra peculiarità giornalistica. Al Tg3 non facciamo un giornalismo distaccato ma partecipe, nella politica come nel sociale. Lo abbiamo sempre fatto, è nel nostro Dna. E lo considero una ricchezza per la Rai. Che senso editoriale avrebbe fare un tg uguale all'altro? Quando Siciliano e Iseppi dicono che l'informazione Rai nel suo insieme è stata corretta, dicono il vero. Non si può giudicare un tg staccato dagli altri».

Questa affermazione però è stata contestata. Perché chi guarda vede un tg alla volta.

«Ma ciascuno ha il suo pubblico. Il nostro è diverso da quello del Tg1, o del Tg2. Ne abbiamo la prova dalle telefonate e dai fax che riceviamo. E che il pubblico abbia apprezzato il nostro notiziario durante la crisi lo dimostra l'ascolto, cresciuto in percentuale più degli altri».

Forse proprio questo ha disturbato Bertinotti. Al quale non è piaciuto nemmeno il collegamento con gli operai di Brescia contrari alla crisi.

«Ma tutti i giornali ne parlavano, degli operai di Brescia e di altri posti, tutti la pensavano così. E infatti Bertinotti alla fine la crisi non l'ha fatta».

Vuol dire che il Tg3 ha contribuito a convincerlo?

«Non dico questo, è stato tutto l'insieme. Certo un tempo Bertinotti le piazze le apprezzava eccome, ma ora è avvelenato coi nostri confronti».

Perché, secondo lei?

«Non me lo spiego. Forse la ferita della crisi è ancora aperta. Forse vuole un segno tangibile del fatto che lui conta».

E chiede la sua testa.

«Così mi dicono. Ma devono dirmelo chiaramente. Non voglio essere bollato come un giornalista di regime, e poi finire perdonato in un generale volemose bene. Allora preferirei andarmene io per primo. Magari bussando alla porta del mio amico Santoro».

Maria Grazia Bruzzone

Il giornalista del Tg3 Maurizio Mannoni

«Non voglio essere bollato come un giornalista di regime Piuttosto tolgo il disturbo e vado a bussare da Santoro»

Palazzo Chigi al Ccd

«Niente lavori straordinari per Roma»

ROMA. Palazzo Chigi ha ribadito ieri che il governo non presenterà un proprio emendamento in Finanziaria per stanziare fondi per la costruzione, a Roma, del centro congressi, della terza linea della metropolitana e del parco dei Fori.

Il portavoce della presidenza del Consiglio Ricardo Franco Levi ha ribadito la posizione dell'esecutivo in risposta alle contestazioni di una delegazione di parlamentari del Ccd che aveva accusato il governo di fare propaganda elettorale in vista delle amministrative del 16 novembre. Alla conferenza stampa erano presenti anche alcuni esponenti del Ccd, tra cui il capogruppo al Senato Francesco D'Onofrio. Quest'ultimo ha affermato che la precisazione di Levi «cambia le cose». In materia, l'esecutivo si augura una iniziativa parlamentare, sulla quale farà le sue verifiche. [Ansa]

Il caso alla Camera

«C'è un tunnel segreto sotto la Capitale?»

ROMA. Esiste veramente un tunnel segreto (con strada asfaltata, illuminata e a due corsie) che attraverserebbe Roma collegando Quirinale, ministero degli Interni, della Marina e i forti militari? Ed è vero che è costato 350 miliardi ed è stato ristrutturato tra il 1980 e il 1986? Lo ha chiesto nell'aula di Montecitorio, nel corso dell'esame del decreto sulla rottamazione, il deputato di An Marco Zacchera, che successivamente ha rivolto una interrogazione al governo, sostenendo che se il tunnel esiste «si è davanti ad un caso di grande importanza anche per gli ipotetici riflessi sul caso Moro». Il presidente della Camera, Luciano Violante, ha risposto ironizzando: «Potrebbe essere utile in caso di traffico». Zacchera ha replicato: «Certo, con tutti i problemi di traffico che ci sono a Roma, se lo avessimo saputo...». [Agi]

Verso il voto

D'Alema e Marini oggi a Venezia con Cacciari

VENEZIA. Massimo D'Alema e Franco Marini saranno oggi a Venezia. Il leader del pds parteciperà nel pomeriggio (ore 17,30) in Piazza Ferretto alla manifestazione elettorale della Quercia per la candidatura a sindaco di Massimo Cacciari. In serata (alle 19) il sindaco uscente incontrerà il segretario del ppi (Hotel Ramada, via Orlanda 4, loc. San Giuliano): «I faccia a faccia avverrà durante l'incontro dei giovani popolari - «Questa politica non basta: giovani Europa sviluppo» - che avrà inizio nella stessa sede alle ore 17. Ai lavori, introdotti dal segretario nazionale dei giovani popolari, Francesco Russo, parteciperanno il ministro dei Lavori pubblici, Paolo Costa, il capogruppo ppi al Parlamento europeo, Pierluigi Castagnetti, il segretario regionale, Moreno Morando, la segretaria provinciale, Lieta Smajato, il presidente nazionale dei giovani ppi, Mario Adinolfi. [r. i.]

Commissione Stragi

Dini: Craxi è disponibile a farsi sentire

ROMA. Bettino Craxi ritiene che la sua audizione con la commissione Stragi sia «un dovere da adempiere» e ha dato quindi la sua «piena disponibilità». Ma prima di fissare una data vuole avere il «parere del suo medico di fiducia» per esser sicuro che non ci siano fatti ostativi». E' quanto ha affermato il ministro degli Esteri Lamberto Dini, ieri a San Macuto, nella riunione con l'ufficio di presidenza della commissione Stragi. Si è parlato, in particolare, dell'incontro, rimandato più di una volta, che la commissione intende avere con Craxi per parlare degli anni dello stragismo e del caso Moro. Dini ha difeso il governo, che ha definito «impeccabile», ed ha sottolineato che le autorità tunisine hanno affermato che «l'unico ostacolo all'audizione» è costituito dallo stato di salute dell'ex presidente del Consiglio». [Agi]

Il caso Necci

Sì del Garante al ricorso sulle telefonate

ROMA. «Sono molto contenta per la notizia, spero che adesso si spengano i riflettori su di me». Così Alessandra Necci, da Parigi, dove lavora, ha commentato la decisione del garante per la privacy con la quale è stato accolto il suo reclamo contro la pubblicazione di conversazioni private contenute in intercettazioni telefoniche e ambientali. «In questo momento della mia vita - ha dichiarato - desidero solo lavorare e studiare. Ho bisogno di costruirmi un'esistenza, contando solo su me stessa. Sono una solitaria a cui piacciono i libri e il mare». La figlia dell'ex direttore generale delle Fs, due lauree e una passione per la storia, ha fatto ricorso a Dante Alighieri per rendere comprensibile il suo stato d'animo: «Per correr miglior acque alza le vele ormai la navicella del mio ingegno che lascia dietro a sé mar sì crudele». [Agi]

Stato civile di Torino

NATI DENUNCIATI IL 28 OTTOBRE 1997

Baldino Alessio; **Barbieri** Edoardo; **Belhassan** Aicha; **Boeris** Veronica; **Bosio** Davide; **Burdese** Roberto, **Carraro** Enrico; **Cavaliere** Andrea; **Di Somma** Giuseppe; **Fassio** Alberto; **Fischetti** Sara; **Fuso** Simone; **Galluzzo** Roberta; **Gandolfo** Giuseppe; **Garezzo** Daniele; **Grasso** Luca; **La Porta** Sarah; **Marzulli** Alessandro; **Massazza** Benedetta; **Mocca** Simona; **Mijno** Andrea; **Nardino** Cristian; **Nardino** Denis; **Nouri** Hoda; **Parrinello** Chiara; **Pranzl** Federico; **Ragonesi** Andrea; **Rainero** [illegible] **Roner** Paolo; [illegible] Elisa; **Sabatini** Ilaria; **Sinisi** Federica; **Spacchia** Chiara; **Surace** Sara; **Veraldi** Marco; **Vercelli** Francesco; **Viganò** Andrea; **Zaazaa** Ahlam.

MORTI DENUNCIATI IL 28 OTTOBRE 1997

Presso Case di Cura, di Riposo ed Istituti religiosi: **Dumontel** Carla ved. Evangelista, a. 74, Casa di Cura San Paolo, n. a Torino.

Negli Ospedali: **Gambardella** Giovanni Battista, a. 53, Molinetto, n. a Cotronei (CZ); **Cravino** Maddalena, a. 85, Molinetto, n. a Torino; **Galligio** Denise, a. 73, Cottolengo, n. a Modane (Francia); **Cappelli** Marga ved. Lodi, a. 89, Giovanni Bosco, n. a Piombino (LI); **Quartana** Vincenza ved. Collodoro, a. 71, Cottolengo, n. a Paceco (TP); **Leonardi** Consolata in Panarello, a. 83, San Vito, n. a Reggio di Calabria; **Trolio** Stella ved. Tarantino, a. 75, Molinetto, n. a Carignola (FG); **Spitaleri** Bernardo, a. 84, Martini, n. a Mezzojuso (PA); **Palumbo** Teresa ved. Lobuono, a. 97, Martini, n. a Carignola (FG); **Varetto** Pietro, a. 89, Maria Vittoria, n. a Torino; **Romano** Alessandro, a. 16, Martini, n. a Torino; **Grilli** Maria, a. 79, Maria Vittoria, n. a Pianoro (BO); **Cirdazzo** Giovanni, a. 77, Giovanni Bosco, n. a Murisengo (AL).

Presso altro luogo del territorio cittadino: **Quaiarini** Vincenzo, a. 96, strada Biasoni 69, n. a Torino; **Prin Derre** Carlo, a. 85, via Filadelfia 237/2, n. a Torino; **Cocilio** Vittoria ved. Borsano, n. 98, via Belfiore 61/B, n. a Morano sul Po (AT).

Presso Residenze: **Baletto** Emma, a. 71, corso Monte Cucco 115, n. a Torino; **Corazzini** Vittorio, a. 85, corso Vittorio Emanuele II 222, n. a Popoli (PE); **Casalicchio** Corrado, a. 74, via Gaglianico 15, n. a Cortiola (RO); **Gioco** Maria Lucia ved. Cosso, a. 77, via Cuneo 53, n. a Carignano (TO); **Cucco** Piera ved. Balestrino, a. 89, via Lima 6/2, n. a Cherasco (CN); **Vigo** Giacomo, a. 86, via Marco Polo 24, n. a Acqui Terme (AL); **Lingua** Maria ved. Carrara, a. 91, corso Re Umberto 101, n. a Savigliano (CN); **Depetris** Emilia, a. 77, strada Val San Martino Comunale 45/4, n. a Torino; **Levi** Lidia, a. 85, corso G. Lanza 102, n. a Mondovì (CN); **Marchesi** Sandrino, a. 67, via Michele Coppino 138/4, n. a Rubbio (AT); **Clerico** Luigi, a. 78, corso Vercelli 169, n. a Roatto (AT); **Malacrino** Leonardo, a. 90, via S. Marino 133/C, n. a La Maddalena (SS).

Presso Medicina Legale: **Marallore** Paolina, a. 72, n. a Scagnello (CN); **Cavallini** Evilde ved. Torchio, a. 83, n. a San Remo (IM).

Nati 38 — Morti 31

La **Classe 2ª Liceo Scientifico** del **Collegio San Giuseppe** partecipa commossa al dolore della sua professoressa Cristina Trambusti per la scomparsa della mamma, signora

Emma Ravetti ved. Trambusti

— **Torino,** 30 ottobre 1997.

Giuseppe Cesario Giacchero

Ti ricordiamo con il tuo sorriso. I tuoi **Colleghi Cegetel** e **Telea.**

— **Torino,** 31 ottobre 1997.

Ciao **BEPPE,** capostipite della nostra azienda. La tua personalità in questi anni ha lasciato in noi una traccia indelebile. **Cegetel: Enzo, Sabino, Carmine.**

E' mancata

Maria Sicco ved. Gai

L'annunciano commossi **Ilaria, Grazia** e **Bruno Gai.** Funerali lunedì 3 novembre ore 10,30 nella parrocchia di Ferrere d'Asti.

— **Torino,** 30 ottobre 1997.

Partecipano al dolore **Raffaella, Luisella** e **Renato Monti.**

Il 28 ottobre è mancato il

PROF. DOTT. Paolo Ceresa

architetto

A funerali avvenuti, con tanta tristezza, nostalgia e rimpianto, lo annunciano la moglie **Pina Negri,** i suoi figli **Stefano** e **Franca,** la nuora **Agnes,** i cognati, i nipoti e i parenti tutti. Un grazie con il cuore pieno di riconoscenza al prof. Alberto Angeli, al dott. Renato Carignola, ai Medici, alla Rev. Suora e alle infermiere della Clinica Pinna Pintor per l'affettuosissima assistenza prestata. **PAOLO** riposa nella tomba di famiglia al cimitero di Sassi.

— **Torino,** 30 ottobre 1997.

Maria Farina con **Gianni** e **Jala, Anna Mario, Daniele Elena** e loro famiglie, partecipano al grande dolore di Pina, Stefano, Franca. Rimpiangono un caro **AMICO.**

Elio Codoni e i **Collaboratori** dello **Studio** partecipano al lutto che ha colpito la famiglia Ceresa per la morte dell'architetto **PAOLO.**

Amministratore, Inquilini e **Custode** partecipano al dolore della famiglia.

Guido e **Luisella Azzarino** partecipano affettuosamente al dolore della famiglia per la morte del carissimo amico

prof. Paolo Ceresa

— **Milano,** 30 ottobre 1997.

Anna e **Nino Morini** si associano al dolore della famiglia.

Giuseppe Cignetti è vicino alla moglie Pina ed ai figli Stefano e Franca partecipando al loro lutto per la morte di

PROF. ARCH. Paolo Ceresa

— **Torino,** 28 ottobre 1997.

Si affiancano al grande dolore di Pina gli amici **Achille Calosso, Otto** e **Laura Rüppi.**

Gina, Marisa e **Carlo Alberto Cravetto** con famiglie sono affettuosamente vicini a Stefano, Franca e Pina per la scomparsa di **PAOLO.**

Alberto e **Annita Angeli** partecipano commossi al dolore dei familiari.

L'ultima notte ch'ella visse fu
Come le altre notti,
Se non per il morire, che mutò
La Natura ai nostri occhi.

Cesare, Chiara, Lorenzo piangono la scomparsa di

Donatella Turin Santacroce

— **Torino,** 30 ottobre 1997.

Partecipano al dolore
Alberto, Eliana, Andrea, Guido Santacroce
Elsa, Claudio, Elide Santacroce
Luisa, Pierluigi, Patrizia Rossi.

Rimarrai con noi. Ciao **DONATELLA**
Franco Maria Emilia e **Raffaella Abruzzini**
Egle e **Mila Fiorini**
Adolfo e **Marisa Ferraro** e famiglie.

L'**Associazione Promozione Donna** partecipa con dolore alla perdita della signora

Donatella Turin Santacroce

che per anni si è prodigata per la stessa, e ne ricorda le doti di grande umanità.

— **Torino,** 31 ottobre 1997.

La **Consulta Femminile Comunale di Torino** partecipa con commozione alla dipartita della propria consultrice, signora

Donatella Turin Santacroce

che per anni ha prestato la propria opera con assiduità e dedizione.

— **Torino,** 30 ottobre 1997.

Gli Amici di sempre piangono **DONNY** e abbracciano Cesare, Chiara e Lorenzo.
Gianni e **Paola Ambrosini**
Enrico e **Delia Castelnuovo**
Egle e **Mila Fiorini** con **Fabio**
Laura Fiorini
Maria Laura Gardoncini
Delia e **Giovanna Garzena**
Franco e **Pia Pastore**
Luisa Pastore
Franco, Cicci e **Michele Ricca**
Piera Sacco
Luciano e **Marisa Saroni**
Benedetto e **Gioia Terracini.**

Franco e **Adriana Di Palma** partecipano al dolore di Cesare.

Anna Villavecchia e **Marisa Coccolo,** le amiche di una vita di **DONNY,** le piangono sempre nel ricordo e partecipano commosse al dolore dei familiari.

Bianca e **Enrico Youvenal**
Alice Monnet
Amelia Parmentola
Margherita Mordazzi
Filippo Cristofanelli
ricordano l'amica **DONATELLA** con infinito rimpianto.

Gli amici e colleghi partecipano commossi al lutto di Chiara e famiglia.
Mario Maritano
Marina Caponi
Maria Elena Clara
Luciano Comelli
Daniela Decarolì
Anna Deluca
Pier Paolo Donadio
Mario Ferraro
Lucia Filippi
Gilberto Fiora
Patrizia Gioiterrari
Maurizio Lanfranco
Piero Mattalia
Laura Monino
Guido Sansalvadore
Monica Vai
Fulvia Vignotto
Marzio Voltolina
Antonella Viale.

Nell'Ospedale S. Corona di Pietra L. è mancato all'affetto dei suoi cari

Osvaldo Icardi

di anni 81

Ne danno il triste annuncio la moglie, i figli, le nuore, i nipoti ed i parenti ed amici tutti. I funerali si svolgeranno venerdì 31 c.m. alle ore 11,00 presso la Chiesa Parrocchiale di Montegrosso d'Asti. Si ringraziano quanti interverranno alla cerimonia funebre.

— **Pietra Ligure,** 31 ottobre 1997.

Cristianamente è mancato

Agostino Martini

A funerali avvenuti l'annunciano la moglie **Marcella Chiaramello,** sorelle cognata nipoti, la cara **Lina Musso,** parenti tutti. Un ringraziamento particolare al dott. Seracco e Fantino.

— **Torino,** 31 ottobre 1997.

Cristianamente è mancato

Primo Caudera

L'annunciano la moglie **Nicolina Campia,** il figlio **Guido** con **Giusi,** i nipoti **Fabrizio** e **Andrea,** il fratello **Elio** con **Gina,** parenti tutti. Funerali in Torino venerdì 31 ore 11,45 Parrocchia Lucento.

— **Ciriè,** 30 ottobre 1997.

E' mancato

Andrea Bovio

Genitori, parenti tutti lo piangono costernati. Funerali oggi h 13,30 Osp. Martini via Tofane.

— **Collegno,** 31 ottobre 1997.

ANNIVERSARI

1996 2 NOVEMBRE 1997

Carolina Torretta Alvazzi Delfrate

Ti piangono intensamente e con grande affetto. Santa Messa 3 novembre ore 18,30 Santa Teresina.

1995 1997

Onorato Marchisio

I tuoi cari, che ti ricorderanno sempre.

1988 1997

Duilio Crosetti

Rosetta.

1984 1997

dr. Ing. Enrico Farina

Con tanta nostalgia. Santa Messa 1 novembre Rivarolo San Giacomo ore 11,30; Torino 3 novembre San Secondo ore 18,30.

Nel primo anniversario della morte di

Maria Tasso

L'**Opera di Nostra Signora Universale** la ricorda nella S. Messa di venerdì 31/10 alle ore 18,30 in via San Francesco da Paola n. 42 - Torino.

— **Torino,** 31 ottobre 1997.

NECROLOGIE - TARIFFE A PAROLA

NECROLOGIE: nome e cognome del defunto centrati, nonché eventuali titoli accademici ed onorifici: tariffa doppia. Località e data, obbligatorie in calce alla necrologia, vengono conteggiate per n. 4 parole.
ADESIONI: in presenza del nome e cognome centrati (tariffa doppia) sono obbligatori località e data in calce (conteggiati per n. 4 parole).
ANNIVERSARI: data e nomi centrati (obbligatori) tariffa doppia.
RINGRAZIAMENTI: con nome e cognome centrati (tariffa doppia) sono obbligatori località e data in calce (conteggiati per n. 4 parole).
Oltre a spese di trasmissione, Iva 19% per avviso.

Orario accettazione necrologie

Sportelli PK. Salone LA STAMPA Via Roma, 80
Lunedì/Venerdì 9-12,30; 14-18; sabato 9-12,30

Sportelli PK. Via Marenco, 32
Lunedì/Venerdì 8,30-21 (apertura continua)
Sabato ore 8,30-12,30; 14-21.
Domenica e festivi 18,30-21

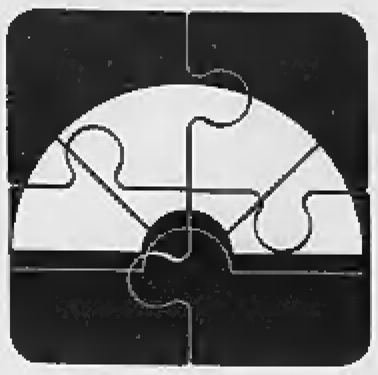

La Bicamerale chiude i lavori. D'Alema: una riforma di grande portata

Giustizia, i giochi sono fatti

Il «processo giusto» entra in Costituzione

Il presidente della Bicamerale Massimo D'Alema

ROMA. Il processo penale esce rivoluzionato dal voto di ieri in Bicamerale. Nelle proposte che sono state accolte, se passeranno intonse al momento del voto in aula, davanti al giudice accusa e difesa avranno gli stessi diritti. I magistrati avranno il dovere di avviare indagini solo in presenza della notizia di un crimine, e dovranno avvertire immediatamente l'indagato. Il quale avrà il diritto di far interrogare dal proprio avvocato chi lo accusa.

Tra le molte decisioni con cui ieri si è finalmente archiviato il capitolo giustizia, questa è la più importante. Si chiama, in Costituzione, «processo giusto».

E ieri, quando si trattava di votare l'articolo 130 bis della sezione intitolata «Norme sulla giurisdizione», D'Alema ha fermato il lungo dibattito che stava profilandosi. «Non è punibile chi ha commesso un fatto previsto come reato nel caso in cui esso non abbia determinato una concreta offensività» e «Le norme penali non possono essere interpretate in modo analogico o estensivo» recitano rispettivamente i commi 2 e 3. E sono commi ad alta densità garantista: «Queste norme hanno alto valore culturale e civile: non apriamo uno scontro di merito», ha detto D'Alema. Perché anche ieri Forza Italia affilava le armi, e Pera dava battaglia, nel tentativo di ampliare ulteriormente le garanzie già previste dall'articolato, accusando D'Alema e Boato di riprenderlo come uno scolaretto. A un certo punto, è intervenuto anche lo stesso Berlusconi, con una filippica rivolta contro i pubblici ministeri che «dominano i giudici». Pera è riuscito a «strappare» che il giudice non sia solo «imparziale», ma anche «terzo». E per una volta, a mettere pace è intervenuta Ersilia Salvato di Rifondazione: «Sono d'accordo con D'Alema. Quello che abbiamo in votazione oggi è la vera parte innovativa in tema di riforma della giustizia: le garanzie per tutti i cittadini. Il resto, la separazione del Csm, o le distinzioni di carriera tra pm e giudici, si potevano benissimo fissare per leggi ordinarie». E d'accordo con D'Alema e con Salvato si esprime anche Lisi di Alleanza nazionale.

Fuori dalla sala della Regina, con la commissione riconvocata il 4 novembre per parlare del numero dei deputati, unico scoglio ancora da doppiare prima della chiusura definitiva dei lavori di istruzione del testo, i leader politici hanno esternato la propria soddisfazione, e anche l'intento di ridare battaglia in aula. Ecumenico Silvio Berlusconi, consapevole di aver strappato ciò che gli stava a cuore: «La divisione in due sezioni del Csm equivale alla separazione delle carriere tra giudici e pubblici ministeri». Il cosiddetto «clan degli avellinesi», ovvero quei Popolari che hanno consentito con il loro voto il passaggio di quell'emendamento, promette che si andrà ben oltre in Parlamento: «Battaglia in aula» è la parola d'ordine di Giuseppe Gargani. Berlusconi ha fatto sapere che in Parlamento lo schieramento conterà anche sui voti del Polo e della Lega.

Ma è D'Alema a tracciare il primo bilancio da presidente della Bicamerale. Dopo aver smentito di aver mai minacciato le dimissioni se i Popolari avessero votato anche per la separazione delle carriere dei magistrati («Il vero punto è che da presidente della Bicamerale non avrei mai potuto sostenere in aula una proposta che non condivido», ha detto), D'Alema ha valutato come «un successo» il risultato emerso dai lavori in sala della Regina. «Una riforma di grande portata, anche se con luci ed ombre». E le ombre, neanche a dirlo, sono tutte quelle sulla giustizia: «In una parte della commissione c'è uno spirito anti-giudici che ritengo profondamente sbagliato. Il testo che abbiamo varato è equilibrato, salvo l'articolo 122 che divide in sezioni il Csm e aumenta i componenti laici». D'Alema sa benissimo che lo scontro è soltanto rinviato, ed è infatti tornato su un tema a lui caro: il fatto che le riforme istituzionali necessitino di mediazioni, di compromessi, di una maggioranza difficile da trovare. E dunque, non la miglior riforma possibile, ma una proposta incisiva e significativa» quella che, secondo il suo presidente, è uscita dalla Bicamerale.

Berlusconi attacca i pm
Il leader del pds
replica: «In una parte
della commissione c'è
uno spirito anti-giudici
totalmente sbagliato»

Ma da oggi D'Alema non è più presidente: è il relatore della legge di riforma in aula. Lo affiancheranno Marco Boato, Ida Dentamaro, Francesco D'Onofrio e Cesare Salvi, i relatori delle quattro parti in cui il testo è diviso. Prima, i 70 costituenti dovranno ancora coordinare, non solo formalmente, l'intero testo. Mentre invece i 70 non dovranno votare il testo finale prima di inviarlo alle Camere.

Antonella Rampino

DE MITA

«Prodi? Un andreottiano minore»

ROMA. «Lasciamo perdere le meschinerie del presidente del Consiglio, che per rimanere in sella accetterebbe anche i tribunali speciali, da buon andreottiano minore...». Anche se Marini dice che parla un po' troppo, Ciriaco De Mita non risparmia frecciate neppure all'indirizzo di Prodi, che aveva tentato di bloccare l'iniziativa dei popolari in Bicamerale. «Quando Bressa mi ha detto che bisognava stare calmi per evitare guai al governo, gli ho risposto che potevamo fare la crisi e metterci con il ccd - ha detto De Mita -. Scherzo. Ricordo però che sulle due sezioni del Csm c'era un accordo generale fino a giugno. Poi ci fu un intervento della magistratura, alcuni partiti ascoltarono e risposero, altri ascoltarono e ubbidirono. Eh sì, ci vuole coraggio a dire no ai pm. Basti pensare al sen. Bertoni, che invita i giudici a colpire il ppi». **[aug. min.]**

Cossiga

«Una bella auto con ruote quadre»

ROMA. A sentire Francesco Cossiga, la Bicamerale potrebbe essere paragonata a una bestia, per esempio una pecora, o un elefante. «Però l'animale più giusto», secondo l'ex presidente della Repubblica, «è l'ippocampo, a metà tra realtà e mito». Non si tratta, com'è chiaro, di un complimento rivolto all'organo che dovrebbe rifare la nostra Costituzione. Ma i paragoni immaginifici non finiscono qui. Dice Cossiga: «Spero di scrivere un articolo sulla Bicamerale. Penso che lo titolerò: "Un'automobile senza ruote". Questo mi sembra la Bicamerale: un'automobile bella, comoda, spaziosa, dove ognuno può trovar posto, ma che non può camminare perché ha le ruote quadrate e forse è anche senza serbatoio...». Tutte battute regalate ieri sera in una serata conviviale, affollata di politici, da Fisichella a Masi, da Martino a Gasparri, da Formigoni a D'Onofrio. Cossiga ha svolto una sorta di lezione sul «centro» ideale della politica: quel partito che non c'è, o non c'è ancora, e che non può essere identificato con una rediviva democrazia cristiana. Primo flash: «Serve», ha spiegato Cossiga, «un luogo di elaborazione ideale della politica. La cattiva politica non è il compromesso, ma l'assenza di compromesso. Il bipolarismo deve prevedere due progetti, non la richiesta di sconti da parte dell'opposizione sul progetto della maggioranza». Secondo flash: l'assenza del centro, secondo l'ex presidente, apre la strada al rischio che il pds smetta di aggiornarsi, accontentandosi di creare un «regime soft», un «consociativismo zoppo» fondato sull'assenza di opposizione. Una prova? Bastava, secondo Cossiga, accendere la televisione durante l'ultima crisi di governo: il nemico da battere era Bertinotti, cui «veniva imputato persino il terremoto in Umbria e Marche...».

La Bicamerale non ha contribuito all'evoluzione del sistema politico: su questo, Cossiga è sferzante. Ha perfino consigliato la dottoressa Paciotti, presidente dell'Anm, di «approvare un ordine del giorno di plauso alla Bicamerale che ha prodotto una riforma della giustizia che non significa nulla. Anzi ora, oltre alle Procure, i procuratori avranno anche il loro Consiglio superiore». Amara, anche se col sorriso sulle labbra, la conclusione di Cossiga: «Ho avuto spesso la tentazione di presentare un emendamento per la conferma della seconda parte della Costituzione». Come dire: meglio quella che abbiamo già. Poi, una postilla. A Cossiga è stato proposto il gioco della torre tra D'Alema e Berlusconi. «Mi getterei io - ha risposto - E non per disperazione, ma perchè io posso sempre sperare in una maggiore misericordia da parte del buon Dio rispetto agli altri due». **[u. m.]**

LE ULTIME DECISIONI DELLA BICAMERALE

1 Il pubblico ministero ha l'obbligo di esercitare l'azione penale, e avvia indagini quando ha notizia di reato.

2 Tutti i provvedimenti giurisdizionali devono essere motivati, contro le sentenze si può ricorrere in Cassazione, come pure contro i provvedimenti sulla libertà personale.

3 Il processo deve essere giusto, con un contraddittorio delle parti, entrambe in condizione di parità di fronte a un giudice terzo. L'indagato deve essere informato nel più breve tempo possibile della natura e dei motivi dell'accusa, deve poter fare interrogare dai propri difensori le persone che lo accusano.

4 Il ministro della Giustizia riferisce ogni anno in Parlamento sullo stato della giustizia, ed ha competenza ispettiva sul corretto funzionamento degli uffici giudiziari. Un apposito procuratore generale riferirà in Aula dell'azione disciplinare.

5 Nasce il CSMA, consiglio superiore della magistratura amministrativa, mentre al CSM diviso in due sezioni, una per i giudici, l'altra per i pm, restano le competenze sulla magistratura ordinaria. Insieme, esprimono pareri sui disegni di legge governativi, e assegnano i passaggi dei magistrati da una funzione all'altra.

CHI VINCE, CHI PERDE

BERLUSCONI «Una Bicamerale finita in pareggio tra Polo e Ulivo»

BERTINOTTI «Vincono le destre perché prevalgono gli assi fondamentali della loro ipotesi di riforme»

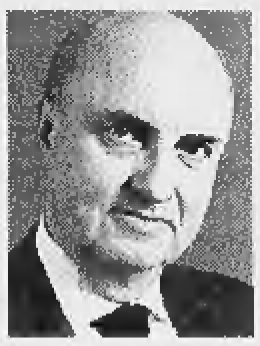

URBANI «Difficile non vedere come gran parte delle innovazioni fossero contenute nelle nostre proposte»

BOATO «Ha vinto lo stato di diritto e i risultati raggiunti sono molto positivi»

D'ONOFRIO «Hanno vinto gli ex dc che sono molto bravi nell'arte della mediazione»

IL CASO

LA RIVOLTA DELLE TOGHE

«A rischio le inchieste-mafia»

Csm divisi, i giudici danno battaglia

Boato: «Sbaglia la Paciotti a dire "abbiamo perso"; nessuno può imporre le proprie scelte a chi deve riscrivere la Costituzione»

ROMA

L'Associazione nazionale magistrati conferma la sua dichiarazione di guerra alla Bicamerale. «Un pasticcio; una decisione contraddittoria e pericolosa», sostiene il procuratore aggiunto di Torino, Marcello Maddalena. «La divisione in sezioni del Csm rischia di indebolire entrambe le sezioni e l'azione nel suo complesso», insiste Carlo Federico Grosso, vicepresidente del Consiglio Superiore della Magistratura. «C'è il rischio che le scelte fatte in Bicamerale possano far abbassare la guardia contro Tangentopoli e le possibili commistioni tra mafia e politica», afferma Paolo Giordano, per l'Anm.

Il relatore Marco Boato replica dicendo che è assurdo che una associazione «quale che sia» imponga le proprie scelte ad una commissione parlamentare incaricata di riscrivere la Costituzione e Franco Marini «dissociato dall'Ulivo» sulle questioni della giustizia ironizza sulla supposta «lesa maestà» nei confronti della magistratura. Ma la battaglia è appena all'inizio.

Sabato venturo, 8 novembre, l'Anm terrà un primo summit sulla grande frattura che si è consumata tra la categoria e i membri della Bicamerale. In quella giornata si riunirà infatti, a Taormina, il comitato direttivo centrale che dovrà decidere sulle dimissioni presentate due giorni fa dalla giunta, ma soprattutto dovrà definire le linee strategiche di quella che ormai si configura come una guerra di trincea contro la Bicamerale: ci sarà probabilmente la richiesta di indire un congresso straordinario, ma si potrebbe arrivare ad azioni di sciopero con l'astensione dalle udienze.

Urge insomma, ha spiegato Giordano, «un chiarimento politico all'interno dell'Associazione per capire se la linea seguita sinora, quella del dialogo, sia giusta, anche se ha portato a un risultato negativo, o se si deve cambiare percorso».

«Secondo Magistratura democratica - ha detto il segretario Vittorio Borraccetti - si dovrebbe confermare la fiducia alla giunta, ma al contempo valutare iniziative per incidere sul percorso parlamentare delle riforme. Una di queste iniziative potrebbe essere un congresso straordinario. Non è escluso che si possa ipotizzare anche l'astensione dalle udienze, ma non credo che questa sia la strada migliore».

Dunque la magistratura, in tutte le sue correnti organizzate, respinge quello che considera un diktat. «Si è operato per dare un segnale alla magistratura - ha detto Mario Cicala, ex dirigente dell'anm - e cioè per dire che quello che avete fatto oggi non ci piace».

Anche due celebri magistrati sono scesi in campo. Per il procuratore nazionale antimafia Piero Luigi Vigna, la proposta della Bicamerale non è impresentabile. «Sono del parere che occorre introdurre una netta distinzione delle funzioni fra pubblici ministeri e giudici. Io, ad esempio, non mi sentirei di fare il giudice, ma se mi venisse la voglia di farlo sarebbe necessario che qualcuno mi valutasse rigorosamente». Rosario Priore, impegnato nell'inchiesta su Ustica, giudica «un'abnormità» il fatto che sia stata introdotta «una divisione del Csm senza separazione delle carriere». Secondo Priore, «l'ordine logico è ben altro: due funzioni, due carriere, due consigli od organi di amministrazione».

Particolarmente risentiti per l'«aggressione» dei magistrati sono apparsi i politici. Franco Marini reagisce e sostiene che «indipendenza e autonomia della magistratura restano fuori discussione, e non c'è nessun reato di lesa maestà contro nessuno». Marco Boato fa una lettura ancora più severa della posizione dei giudici: «Ritengo che sia stato un errore della presidente Paciotti aver detto "abbiamo perso": fa pensare ad una battaglia ingaggiata dall'Anm nei confronti della Bicamerale. Se così fosse stato, sarebbe un bene che abbiano "perso". Nessuna associazione, di ogni tipo o genere, può imporre proprie scelte ad una commissione parlamentare, tanto più se questa deve riscrivere la Costituzione».

Dal Mugello ha fatto sentire la sua voce Antonio Di Pietro. Il quale ha minimizzato la decisione della Bicamerale. «Fare due sezioni del Csm», ha detto, «è un ibrido, un non senso perché non serve a niente». Ben altro sarebbe accaduto se la Bicamerale avesse deciso la separazione delle carriere. In questo caso, secondo Di Pietro, si sarebbe avuta «la consumazione di un delitto». E ha avvertito: «Finché avrò voce in capitolo, la mordacchia ai pm non la metterà nessuno».

Raffaello Masci

Il comitato «Liberi liberi»: bisogna fare presto, lo sciopero della fame porterà una tragedia

Consegnate a Scalfaro le firme per Sofri

«Il Presidente ha detto che deve pensarci la Bicamerale»

Un'ora di colloquio senza novità
«Ha ripetuto che non poteva
sostituirsi al Parlamento»

Adriano Sofri nel carcere di Pisa

ROMA. A un certo punto è uscita fuori pure la Bicamerale. Perché la commissione per le Riforme costituzionali, secondo Scalfaro, dovrebbe occuparsi anche di alcuni grandi problemi irrisolti della Repubblica, fra cui l'uscita dagli anni di piombo. Così riferiscono i rappresentanti del comitato «Liberi Liberi» - che dalla fine di gennaio si batte per la scarcerazione di Adriano Sofri, Ovidio Bompressi e Giorgio Pietrostefani, condannati e detenuti per l'omicidio del commissario Luigi Calabresi - ricevuti ieri al Quirinale dal Presidente della Repubblica.

Quasi un'ora di colloquio tra il Capo dello Stato e una delegazione di undici persone che a Scalfaro hanno consegnato sette scatoloni contenenti le 169.819 firme sotto la richiesta di liberazione dei tre ex-esponenti di Lotta continua. Dopo la lettera dell'altro giorno, con la quale il presidente ha annunciato il suo no alla grazia per i tre condannati, sull'incontro s'erano concentrate molte aspettative. Ma Lisa Foa, che è stata al Quirinale, racconta: «Dei due passaggi essenziali della lettera, la grazia e l'inserimento della vicenda Sofri-Calabresi in quella del terrorismo, si è parlato poco o niente. Perché quella lettera ci aveva colto in contropiede, e noi abbiamo cercato di fare altrettanto».

Il risultato di questa partita giocata nell'arco di tre giorni lo spiega Renzo Imbeni, vice-presidente del Parlamento europeo, aderente al comitato: «Scalfaro ha avuto espressioni di attenzione dal punto di vista umano per i tre detenuti, e ci ha incoraggiato a continuare, usando parole di fiducia e di speranza. Ha detto che farà la sua parte affinché la speranza non sia perduta. E' stato un discorso di grandissima sensibilità».

Sulle vie d'uscita, però, si è discusso poco. Lo stesso Scalfaro si è mantenuto sulle generali, rinviando ancora una volta al Parlamento la più ampia questione dell'uscita dagli «anni di piombo». «Ci ha detto che lui non può fare anche le parti di altri organi istituzionali - racconta ancora Lisa Foa -, e sul Parlamento ha riversato non solo il problema dell'indulto, come aveva scritto nella lettera, ma anche quello di una più generale riflessione sull'epoca del terrorismo, per trovare il modo di chiuderla».

L'indulto per i reati di lotta armata - sostengono Sofri, Pietrostefani, Bompressi e il comitato per la loro liberazione - non risolverebbe il caso degli ex di Lotta continua rinchiusi nel carcere di Pisa; nell'ultima sentenza di condanna, infatti, non si parla di terrorismo. E proprio Sofri aveva risposto alla lettera di Scalfaro dicendo che il Presidente, inserendo il loro caso nelle vicende della lotta armata, sbaglia in maniera sia formale che sostanziale. Ma su questo punto, il Presidente della Repubblica ha ribadito ieri che in ogni caso il delitto Calabresi dovrebbe rientrare nella riflessione sul periodo che ha portato anche al terrorismo.

Quanto alla grazia, Scalfaro ha ripetuto che un provvedimento collettivo non può essere di sua competenza, invitando però il comitato a proseguire nella sua battaglia. «Ci ha confortato e spinto a continuare - dice Lisa Foa -, ma noi gli abbiamo detto che c'è anche un problema di tempi. Bisogna fare in fretta, perché i nostri compagni hanno cominciato uno sciopero della fame che potrebbe arrivare alle conseguenze più estreme, e noi vogliamo assolutamente evitare che a una tragedia se ne aggiunga un'altra». In che modo? «Questo Scalfaro non ce l'ha detto. Qualcuno sostiene che la sua è una posizione un po' pilatesca, qualcun altro che il rilancio della palla al Parlamento fa parte dei giochi della politica».

In ogni caso, aggiunge Mimmo Pinto, altro componente della delegazione, «è stato un fatto positivo l'apprezzamento del Capo dello Stato verso il nostro lavoro». Tra le undici persone ricevute al Quirinale c'era pure don Alfredo Pizzi, parroco di un paese in provincia di Ferrara, che ha illustrato a Scalfaro l'attività di Ovidio Bompressi per le vittime della guerra in Bosnia. **[gio. bia.]**

Su diritti umani, aiuti all'Iran, questione tibetana, traffico di organi. Invito a Gingrich: venga a Lhasa

Terzo grado per Jiang al Congresso

E il leader di Pechino promette: ci apriremo

WASHINGTON
DAL NOSTRO CORRISPONDENTE

«La Cina si aprirà sempre di più al mondo: senza democrazia non ci può essere modernizzazione». La promessa di Jiang Zemin risuona solenne nel Campidoglio. Ma senatori e deputati gli danno pochissima corda. E alla prima occasione lo incalzano sui diritti umani, sugli aiuti all'Iran, perfino sul traffico di organi.

E' stata una giornata pesante per il Presidente cinese. Già mercoledì Bill Clinton lo aveva pressato sui diritti umani, aggiungendo che la Cina «si trova dalla parte sbagliata della Storia». E i congressmen non hanno voluto essere da meno. Così si è vista una vera e propria corsa a chi rilasciava la dichiarazione più aspra nei confronti del governo cinese.

Sui diritti umani, i dissidenti cinesi, il Tibet, in primo luogo. «Noi non crediamo affatto che la libertà sia limitata dalla geografia o dalla Storia», ha detto il leader del Senato, il repubblicano Trent Lott, riferendosi alle argomentazioni offerte da Jiang per giustificare la mancanza di libertà in Cina.

Ma toni polemici non sono mancati su altri temi delicati, come l'esportazione di tecnologia cinese per la produzione di armi letali.

Il risultato concreto più importante del summit tra Clinton e Jiang è stato il blocco dell'export di armi e tecnologia nucleare dalla Cina all'Iran. Ma ieri, nemmeno ventiquattr'ore dopo il vertice, il «Washington Times» ha scritto che i cinesi avrebbero appena finito di costruire un impianto per la produzione di armi chimiche in Iran, in violazione della Convenzione sulle armi chimiche. E senatori e deputati si sono presentati all'appuntamento con Jiang in Campidoglio sventolando copie del giornale e chiedendo spiegazioni. «Prima di inondare la Cina con tecnologia avanzata», ha detto il deputato Edward Markey, «dobbiamo avere dai cinesi assicurazioni concrete e verificabili».

Poco dopo il Presidente cinese è stato costretto a negare l'esistenza di un traffico illegale di organi organizzato in alcuni ospedali militari cinesi - traffico sul quale la rete Abc aveva trasmesso un'inquietante documentario poco prima dell'arrivo di Jiang negli Stati Uniti - sul quale il Congresso ha aperto un'inchiesta formale perché ci sarebbe un terminale importante in Usa.

Un po' a sorpresa, il più moderato nelle critiche è stato Newt Gingrich, il leader della Camera noto per la sua retorica battagliera (Jiang lo ha invitato a visitare il Tibet).

Uscendo dal Campidoglio, il Presidente cinese ha visto con sollievo che almeno lì non c'erano dimostranti. Ma il sollievo è durato poco. Nel pomeriggio è andato a Filadelfia per una visita all'Independence Hall e per rendere omaggio alla Liberty Bell (il Presidente cinese è un patito di storia americana). Lì i dimostranti c'erano eccome. E questo suo pellegrinaggio un po' forzato nei luoghi-simbolo della Rivoluzione americana sta producendo l'effetto contrario di quello che il Presidente auspicava.

Oggi Jiang sbarca a New York, e l'accoglienza nella Grande Mela promette di essere più fredda che mai. Né il governatore George Pataki né il sindaco Rudolph Giuliani hanno tempo per riceverlo. Gli è stato anche vivamente consigliato di evitare passaggi a Chinatown.

E di passare davanti ai cinema. Oggi esce nelle sale cinematografiche «Red Corner», il film-denuncia di Richard Gere sulla giustizia cinese, e le file promettono di essere lunghissime (si era diffusa la notizia che Clinton avesse chiesto alla Mgm di rinviare l'uscita fino a dopo la partenza di Jiang. La Mgm ha smentito: esce oggi, come previsto). [a. d. r.]

Il Segretario di Stato Madeleine Albright parla con il ministro degli Esteri cinese Qian Qichen alla Casa Bianca Sotto, i coniugi Clinton con il Presidence cinese e la moglie Wang Yeping

REPORTAGE

LA CONTROCENA DELL'ATTORE

Brindando con Gere al Tibet indipendente

In un hotel di fronte alla Casa Bianca dove si svolgeva il banchetto di gala

WASHINGTON

GIA' all'entrata, poggiate su un ampio tavolo, alcune sculture tibetane fatte di burro di yak diffondono lo spirito (e per la verità anche l'odore) della protesta.

E' mercoledì sera, e mentre Bill e Hillary Clinton ricevono Jiang Zemin e sua moglie Wang Yeping alla Casa Bianca per il fastoso pranzo di Stato in loro onore, Richard Gere - la vera nemesi di Jiang - accoglie trecento ospiti variopinti alla sua contro-cena.

Sul terrazzo all'undicesimo piano del vecchio Washington Hotel, ad appena un isolato dalla Casa Bianca, brindano al Tibet e ai dissidenti in un festoso contrappunto alla serata di gala.

Si beve, si canta, si balla. «Di sicuro ci divertiamo più di loro», dice sudato Lodi Gyar, presidente della International campaign for Tibet. «I veri leader della Cina sono qui alla nostra festa».

Alla Casa Bianca, nell'elegante East Room, duecentotrentadue ospiti selezionatissimi degustano aragosta, filetto di bue dell'Oregon e una delicatissima *orange blossom surprise* con salsetta di melograno. All'undicesimo piano del Washington Hotel il menu è meno raffinato: piattoni di shish-kebab di agnello, tacchino a fette e pollo arrosto sono poggiati su un tavolo-buffet attorno al quale si forma rapidamente una ressa.

Alla Casa Bianca, Clinton offre i migliori vini della California e dell'Oregon ai suoi ospiti. Alla contro-cena c'è un *cash-bar* con vini mediocri e superalcolici: quattro dollari e venticinque centesimi a bicchiere. Ma gli ospiti bevono in allegria.

A cominciare dal senatore Patrick Moynihan, un vecchio irlandese che ama trincare e che ha una figlia, Moira, molto impegnata nella causa pro-Tibet. E quando i monaci buddisti intonano un loro canto, il senatore si unisce a loro con brio. «Non sapevo esistessero canzoni che sono insieme una preghiera e un inno alla bevuta», osserva ridendo.

Sullo sfondo è appesa una grande tela dipinta che ritrae il palazzo Potala, l'antica residenza invernale del Dalai Lama. Sul podio gli ospiti più importanti si alternano in rapida successione, mescolando parole di speranza per il futuro del Tibet con ricordi e testimonianze amari.

Gere racconta un episodio che gli capitò l'ultimo giorno della sua visita in Tibet 4 anni fa: «Conobbi due suore in un piccolo monastero. Erano state arrestate e torturate dal governo cinese perché avevano esposto una bandiera del Tibet. Mi dissero che l'avrebbero innalzata di nuovo. Non le rividi più. Vorrei dedicare questa serata alle persone che non sono qui con noi. Siamo la loro voce».

La folla al Washington Hotel si fa sempre più fitta. Arrivano altre stelle di Hollywood: Goldie Hawn, Harrison Ford. Arriva Bianca Jagger, ex moglie di Mick e sempre molto attiva sul fronte dei diritti umani. Nella East Room, la compagnia, nonostante i colori sgargianti del décor, è meno luccicante: ministri, politici e tanti presidenti di aziende (dalla Disney all'Ibm, dalla Boeing alla Motorola) che sperano di fare grossi affari con la Cina di Jiang.

Al Washington Hotel arriva Kerry Kennedy, figlia di Bobby Kennedy (e moglie di Andrew Cuomo, primogenito di Mario). Dirige il centro per i diritti umani che porta il nome di suo padre. Ha da poco avuto un bambino ma dice che non poteva perdere questa occasione per dirne quattro a Bill Clinton: «Signor Presidente, non c'è terreno in comune tra lei e Jiang Zemin».

La sala diventa sempre più affollata. E tra musica, interventi e chiacchericcio, il chiasso diventa sempre più forte. Qualcuno accende un televisore e Richard Gere appare anche in video, intervistato da Larry King qualche ora prima. L'entusiasmo cresce, la festa funziona.

Alla Casa Bianca la serata si conclude presto. Clinton brinda alla salute di Jiang. «D'un tratto scopriamo di essere vicini di casa», dice il Presidente. Cerca di sorridere ma la sua voce è roca. Ha mal di gola. Non ha voglia di far tardi, non ha voglia di ballare. E alla prima occasione infila Jiang e la moglie nella loro limousine e si ritira con Hillary negli appartamenti al 2° piano.

Al Washington Hotel la controcena di Richard Gere è al suo apice. E chissà che il Presidente, infilandosi a letto e sentendo quel vociare allegro dall'altra parte della strada, non pensi per un attimo di essere stato alla festa sbagliata.

Andrea di Robilant

L'attore buddista Richard Gere da anni impegnato a favore del Tibet

LE QUESTIONI TRA LE SUPERPOTENZE

NUCLEARE: verrà applicato l'accordo del 1985: la Cina non venderà tecnologia nucleare a Paesi che possano utillizzarla per sviluppare armi, come l'Iran.

SICUREZZA: incontri regolari si terranno tra i due governi e i capi di Stato si incontreranno annualmente. Una linea telefonica verrà allestita per i contatti d'emergenza.

COMMERCIO: maxi-contratto tra Pechino e la Boeing, per l'acquisto di 50 aerei per 3 miliardi di dollari.

LOTTA ALLA CRIMINALITA': gli Usa assisteranno lo sviluppo del sistema legale cinese, con la formazione per gli avvocati, pubblici ministeri e giudici.

AMBIENTE: non c'è stato accordo sull'effetto serra. Si incrementerà il trasferimento di tecnologia utile a creare energia pulita.

COREA DEL NORD: Usa e Cina useranno la loro influenza per far tornare i nordcoreani al tavolo della trattativa.

TAIWAN: gli Usa confermano di riconoscere solo il governo di Pechino, ma continueranno a vendere armi a Taiwan.

«LIMES»

Un dossier sull'Africa

ROMA. Il nuovo volume di «Limes», la rivista italiana di geopolitica, uscito in edicola e in libreria, è dedicato all'Africa. Si tratta di un atlante ragionato della nuova geopolitica africana, dalla Somalia al Burundi, dal Congo al Sud Africa.

I vicepresidenti della World Bank, Madavo e Sarbib analizzano le ragioni di speranza per l'economia del Continente Nero; il segretario generale delle Nazioni Unite, Kofi Annan, spiega in un'intervista esclusiva che cosa vuol dire la presenza di un africano alla guida della più grande organizzazione internazionale; ancora, Georges Tadonki propone di fare dell'isola di Bioko una Hong Kong africana. Nel volume è contenuto anche il dossier speciale «A che servono i Servizi», che vede per la prima volta intorno ad un tavolo i capi dei servizi segreti di Russia, America, Francia, Germania, Spagna ed Italia. Con un saggio di Francesco Cossiga «Intelligence: Istruzioni per l'uso».

Imelda Marcos

Ricoverata dopo una lite

MANILA. L'ex «First lady» delle Filippine Imelda Marcos è stata ricoverata d'urgenza ieri in ospedale per problemi cardiaci. Imelda Marcos, vedova del dittatore Ferdinando Marcos e ora deputata, è stata portata fuori dalla Camera in barella - ha precisato una radio di Manila - proprio dopo un acceso confronto con alcuni membri di una commissione del governo.

Il dottor Roberto Anastacio, cardiologo, ha detto che la pressione del sangue di Imelda Marcos è salita a 240, che i suoi battiti cardiaci sono irregolari e che l'alta pressioni può creare complicazioni e causare anche un infarto. «Questo malessere al cuore, secondo Imelda, è da mettere in relazione con lo stress causatole dalle ingiustizie che ha dovuto sopportare in questi ultimi undici anni», ha ancora detto il medico.

La signora Marcos è stata ricoverata più volte ultimamente per ipertensione e per un glaucoma. Un suo collaboratore ha riferito che è molto abbattuta. «E' debole e pallida, spesso mormora "Sono una criminale"».

Imelda Marcos, rappresentante della Camera dei deputati, è stata condannata nel 1993 a 18 anni di carcere per corruzione, ma è libera in attesa che la corte d'appello esamini il caso. La donna è anche accusata di aver aiutato il marito a saccheggiare il paese durante il suo regime durato 20 anni. [Ansa-Ap]

SE IL PROBLEMA E'... ALLORA SI TRATTA DI...

Una fastidiosa e frequente eruttazione. Tensione e gonfiore dello stomaco (la sensazione di avere "mangiato aria"), il gonfiore che rallenta la digestione. → Eccesso di gas nello stomaco (aerofagia)

Pancia gonfia e dolorante. Flatulenza (emissione di gas intestinali). Disturbi intestinali. → Eccesso di gas nell'intestino (meteorismo)

CHIEDI AL TUO FARMACISTA

NO-GAS GIULIANI (Carbosylane) è un rimedio efficace che agisce a due livelli: stomaco (aerofagia) e intestino (meteorismo). Nello stesso blister sono presenti due diversi tipi di capsule - una blu e una rossa - destinate all'un'unica assunzione. Entrambe contengono Dimeticone che rompe le bolle d'aria liberando i gas e Carbone Attivo che li assorbe. La prima, sciogliendosi nello stomaco, elimina il gonfiore gastrico; la seconda raggiunge l'intestino dove elimina i gas qui presenti. Entrambi gli organi beneficiano così dell'azione dei due principi attivi. La doppia azione di No-Gas Giuliani risolve efficacemente i due aspetti di un unico, imbarazzante problema.

GIULIANI Bi-Attivo nello stomaco e nell'intestino

E' un medicinale. Leggere attentamente il foglio illustrativo Aut. Min. San. N° 17067

L'opposizione unita protesta per i brogli elettorali con il più grande corteo (30 mila persone) dal '92

Algeri in piazza contro il Presidente

Poliziotti esuli a Londra: sgozzatori anche tra noi

ALGERI. Erano almeno cinque anni che ad Algeri la popolazione non scendeva in piazza così numerosa. Migliaia di persone (30 mila, secondo le prime stime) hanno bloccato ieri la città per chiedere l'annullamento delle elezioni amministrative del 23 ottobre, inquinate, secondo le accuse, da pesanti brogli. Hanno marciato insieme per ore pacificamente tutti i partiti presenti in Parlamento, ad eccezione del Raggruppamento nazionale democratico, la formazione vicina al presidente Liamine Zeroual accusata di aver organizzato le frodi a suo vantaggio, con l'aiuto di un'amministrazione compiacente. Dietro la scritta «Ridateci i nostri voti», stampata su un grande striscione, fianco a fianco, hanno sfilato deputati dell'opposizione e del Fronte di liberazione nazionale (Fln) e del Raggruppamento della società per il progresso (Msp), i due partiti che formano insieme all'Rnd la coalizione di governo.

I leader politici c'erano tutti. Da Said Sadi, capo del laico Raggruppamento per la cultura e la democrazia (Rnd), a Mahfoud Nahnah, presidente dell'Msp, l'ex Hamas degli islamici moderati, ad Ahmed Djeddai, segretario del Fronte delle forze socialiste (Ffs), a Boualem Benhamouda, segretario dell'Fln.

Profondamente divisi fino a ieri, i deputati dei partiti che hanno partecipato alla protesta hanno firmato e distribuito insieme durante la manifestazione una dichiarazione comune in cui si denunciano gli attentati del potere «ai diritti umani, ai cittadini e alla nascente democrazia algerina». Sotto la prefettura, la gente ha sostato a lungo e i moltissimi giovani presenti nel corteo hanno urlato «ladri», «democrazia», «potere assassino», «pace».

La manifestazione si è snodata per alcuni chilometri nella via centrale della capitale, dal quartiere popolare di Belcourt fin sotto il Parlamento, tra fitte ali di folla e gente affacciata alle finestre in un clima festante. Non sembrava neanche più l'Algeri del giorno prima, cupa e angosciata dal terrorismo. Uomini e donne non hanno nascosto la felicità di poter camminare insieme per le strade, riappropriandosi della città.

Ma la televisione non ha mandato in onda le immagini che pure sono scorse nei Tg dell'Occidente e gli algerini non potranno leggere la notizia sui giornali: alcune ore prima della marcia, la Stamperia di stato - la tipografia dove si stampano quasi tutti i giornali algerini - ha annunciato che resterà chiusa oggi e domani, il che significa che non ci saranno notizie sulla protesta fino a lunedì prossimo. La Tipografia ha giustificato la sua decisione come atto di commemorazione dell'inizio della guerra di liberazione (1 novembre 1954). Il direttore dell'autorevole quotidiano indipendente «El Watan» afferma che è solo una prima mossa del governo per tentare di mettere il silenziatore alla protesta che monta nel Paese. [e. st.]

Un posto di blocco dei corpi speciali antiterrorismo e (a destra) la manifestazione di ieri ad Algeri

Rivelazioni dell'«Independent» «Nostri colleghi si travestirono da ultrà per un raid in un villaggio»

UNA lotta senza quartiere, massacri da una parte ma anche torture e uccisioni dall'altra. Il rovescio della medaglia, nella tragica realtà algerina, esplode dalle pagine dell'«Independent», con la testimonianza di due poliziotti - un uomo e una donna, quest'ultima ora rifugiata a Londra - che a quelle torture assistettero o addirittura parteciparono. Raccontano che migliaia di sospetti islamici - il giornale azzarda anche una cifra, 12 mila - sono stati «scomparsi» dalla polizia governativa; fatti scomparire nel nulla, e cioè uccisi. In molti casi i loro resti, mutilati, vengono «ritrovati» dopo qualche tempo e debitamente dotati di un falso certificato di morte.

Taluni dei massacri attribuiti ai fondamentalisti islamici delle Gia, afferma il giornale sulla base di varie testimonianze, potrebbero essere opera del regime algerino. E parla di «gravi dubbi sul ruolo del governo nella "guerra sporca" d'Algeria». C'è anche la testimonianza di un giovane coscritto dell'esercito, il quale afferma di aver assistito a torture da parte dei suoi ufficiali e di aver trovato, tra le divise dei commilitoni, false barbe dopo il loro ritorno dall'incursione su un villaggio in cui 28 civili sarebbero stati in seguito trovati decapitati. Il soldato sospetta che i suoi compagni si fossero mascherati da ribelli estremisti per commettere quell'atrocità.

Un ufficiale responsabile dell'armeria della polizia di Algeri, tale ispettore Abdessalam, ha descritto all'inviato dell'«Independent» le uccisioni a sangue freddo alla stazione di polizia di Dar al-Faida, presso l'aeroporto di Algeri: storie di prigionieri soffocati con bavagli imbevuti di acido («Ma qualche volta - ha detto - erano addirittura costretti a berne»), di altri «costretti a stare in piedi con i testicoli appoggiati su un tavolo e percossi». Storie di orrore, insomma, non meno di quelle delle donne e dei bambini sgozzati dai fondamentalisti. Storie che fanno ben poco per la reputazione del governo algerino, che si atteggia a baluardo contro la violenza. Storie di unghie strappate, di bottiglie usate per sodomizzare uomini e donne, di spose violentate davanti ai mariti. «Alcuni prigionieri parlavano, altri preferivano essere uccisi. Per molti la morte veniva con la tortura dell'acqua».

E' quella di cui offre testimonianza anche Dalilah, la poliziotta trentenne che ha ora trovato rifugio a Londra. Lei era di servizio alla stazione di polizia di Cavignac, che con quella di Chateauneuf è considerata il centro delle torture di regime. Gli arrestati, ha riferito la donna, «venivano torturati al ritmo di una dozzina al giorno». E racconta come: «Li legavano a scale di legno, seminudi o nudi. Gli infilavano un tubo in gola e vi pompavano acqua salata fino a quando quelli, paralizzati dal dolore, urlavano e imploravano pietà. Li costringevano così a firmare le loro confessioni: con gli occhi bendati». «Dovete ammettere che avete ucciso il tale», dicevano loro. E quelli lo facevano. «Se i prigionieri rispondevano di essere innocenti - riferisce la poliziotta pentita - si prendevano un pugno in bocca. Molti morivano con la tortura dell'acqua. Talora, quando gonfi come otri urlavano per il dolore, i carcerieri li sodomizzavano con manici di scopa. Ma naturalmente non si parlava mai di tortura, soltanto di "nakdoulou eslah", trattamento per ospiti».

La stessa Dalilah ha raccontato di avere visto alcuni prigionieri, sospettati di essere combattenti islamici, torturati con un trapano elettrico: i loro aguzzini si divertivano a forarli nelle gambe, «in un caso addirittura a forargli lo stomaco», in uno scantinato meglio noto a chi lo usava come «la stanza della morte». «Ho visto persone innocenti - ha raccontato la donna - torturate come animali. Le uccisioni avvenivano alle 11 di sera, moriva gente che non aveva fatto nulla di male». Ha anche confessato di avere partecipato a quell'orgia di violenza; ma anche di avere compilato falsi certificati di morte per decine di «scomparsi», che venivano «ritrovati» dopo qualche tempo nei boschi a Sud di Algeri, ormai putrefatti e irriconoscibili. «Portali all'ospedale - le dicevano - e di' che li abbiamo trovati decomposti nella foresta, probabilmente morti in combattimento». Lei tentò anche di ribellarsi, dice adesso; ma senza successo. «Non dobbiamo farlo, siamo tutti musulmani», supplicò il suo superiore: «Almeno ci dovrebbero essere prove prima di ucciderli». E quello, di rimando: «Ragazza, non sei fatta per la polizia. Se qualcuno è sospettato, bisogna ucciderlo. Uccidendo gente, ecco come si viene promossi».

Fabio Galvano

IRAQ

Appena sbarcati con un volo da Bahrein per le ispezioni Onu. Londra minaccia l'attacco

Seconda guerra del Golfo, atto primo

Saddam mantiene le promesse e caccia tre americani

Il presidente iracheno Saddam Hussein

Tutti schierati con gli Usa. Baghdad: non ci spaventate non faremo mai marcia indietro

NEW YORK
NOSTRO SERVIZIO

Porterà a un nuovo scontro la decisione irachena di cacciare gli ispettori dell'Onu di nazionalità americana? Ieri non si è arrivati proprio a «scaldare i motori», ma un'occhiata abbastanza intensa alla chiave di accensione è stata sicuramente data. Intanto, l'occasione per mettere in pratica il «bando» iracheno è arrivata subito quando ieri, ad Habanniya, a Ovest di Baghdad, è atterrato proveniente da Bahrein un aereo delle Nazioni Unite carico di personale «fresco» con cui sostituire un po' delle decine di ispettori impegnati a verificare se e quanto l'Iraq stia rispettando la proibizione di mantenere e sviluppare armi di distruzione di massa.

Non era niente di insolito. E' da sette anni che quelle ispezioni vanno avanti e il personale dell'Onu incaricato di svolgerle viene periodicamente rimpiazzato. Ma alla luce dell'annuncio di mercoledì, che dichiarava gli ispettori Usa (dieci su quasi un centinaio) non più benvenuti e dava loro una settimana di tempo per andarsene, il «normale» avvicendamento di ieri è diventato qualcosa che se le cose dovessero degenerare all'estremo potrà essere ricordato come il primo atto della «seconda Guerra del Golfo». Fra i nuovi arrivati c'erano infatti tre americani: due ispettori dell'Unscom, cioè la Commissione speciale dell'Onu, e uno della Aiea, l'Agenzia internazionale per l'energia atomica che in parallelo investiga sulle potenzialità nucleari dell'Iraq.

I poliziotti iracheni li hanno fermati all'aeroporto (mentre i loro colleghi di altri Paesi venivano tranquillamente lasciati entrare) e dopo una rapida consultazione con Baghdad hanno fatto conoscere il loro verdetto: quello dell'Aiea può entrare, i due dell'Unscom no. I tre americani si sono guardati in faccia, hanno deciso che non potevano accettare quella «discriminazione» e sono tornati tutti insieme a Bahrein. In pratica, il «bando» iracheno contro gli americani, che per due giorni si era nutrito di schermaglie diplomatiche, è di colpo diventato reale, fisico.

Ma anche qualcos'altro nel frattempo è accaduto. Il Consiglio di Sicurezza si è riunito mercoledì sera, ha completamente accolto la tesi americana (vale a dire che la pretesa di Baghdad di stabilire di che nazionalità debbano essere gli ispettori dell'Onu è «inaccettabile») e ha fatto presente che se il bando resterà l'Iraq andrà incontro a «serie conseguenze». Quali? Quello che si è sbilanciato di più è stato il rappresentante inglese. «L'uso della forza non può certo essere escluso», ha detto, andando perfino oltre il portavoce della Casa Bianca Mike McCurry, che invece ha parlato di «molte possibili opzioni». Il francese si è allineato ma ha aggiunto di suo un'iniziativa presso l'Iraq, per esortarlo a «riconsiderare la sua posizione»; e dall'Italia la Farnesina ha espresso «la preoccupazione che l'iniziativa irachena rischi di compromettere gravemente la collaborazione fra Nazioni Unite e Iraq». Tempo fa, quando fu decisa una specie di piccolo «strappo» alle sanzioni economiche contro Baghdad e lì si consentì «per ragioni umanitarie» di vendere un po' del suo petrolio, l'Italia fu tra quelli che spinsero in questo senso.

Ma se la reazione dei «buoni» è stata quella prevedibile e prevista, anche la controreazione del «cattivo» Saddam Hussein è stata quella scontata. Il suo «non ci fate paura» il Presidente iracheno lo ha affidato a Saad Qassim Hammoudi, che è il capo della commissione Esteri del Parlamento di Baghdad. Il bando agli ispettori americani è ragionevole, ha detto, perché la loro funzione nell'Unscom è solo quella di boicottarne i lavori e perché loro rispondono più al loro governo che all'Onu, «ma se altri vogliono spingere le cose in un'altra direzione e arrivare all'uso della forza, sappiano che non ci spaventano e che non ci faranno fare marcia indietro».

Franco Pantarelli

Angola

L'Unita sfida l'embargo Onu

LISBONA. L'Unita ostenta di non preoccuparsi delle sanzioni varate dal Consiglio di sicurezza dell'Onu, che mirano a colpire l'ex movimento guerrigliero dell'Angola perché non ha rispettato gli impegni presi con l'accordo di pace di Lusaka del 1994. Un portavoce dell'Unita ha affermato che «le decisioni delle Nazioni Unite lasciano il tempo che trovano».

La risoluzione di condanna da parte del Consiglio è stata preparata di comune accordo da Usa, Russia e Portogallo (ex potenza coloniale nel Paese africano). Contempla in primo luogo un embargo aereo e commerciale alle zone dell'Angola controllate dall'Unita, e la chiusura degli uffici di rappresentanza dell'Unita all'estero.

«Nessuna risoluzione del Consiglio ci può impedire di parlare - ha dichiarato il portavoce Rui Olveira a quest'ultimo riguardo -. Continueremo a parlare. Possono toglierci tutto ma non la voce».

Nella giornata di ieri tutti gli uffici dell'Unita erano ancora funzionanti a Oliveira, che si trova a Lisbona, ha detto che le autorità lusitane non hanno dato ordini al movimento di chiudere i suoi uffici.

Oliveira non ha voluto commentare i potenziali effetti delle sanzioni Onu sulle attività del movimento ma ha affermato che l'Unita sta ancora organizzando la sua reazione. «L'Angola è a un bivio», ha affermato, aggiungendo che comunque il suo gruppo non ha alcuna intenzione di tornare a fare la guerra. [Agi-Ap]

PENISOLA ARABICA

Preso un americano, sfugge un ambasciatore, rilasciati 4 russi e un inglese

Yemen, vortice di rapiti e liberati

I clan si scatenano, stranieri sempre nel mirino

Yemeniti in strada col kalashnikov, una scena consueta in questo Paese

SANA'A. Un nuovo sequestro (un americano), cinque ostaggi liberati (4 russi e un britannico) e un rapimento fallito (un diplomatico arabo): è accaduto tutto questo nell'arco di ventiquattro ore nello Yemen, uno dei Paesi più belli ma anche più a rischio del mondo arabo, dove le locali tribù cercano di far valere le loro rivendicazioni catturando turisti o cittadini stranieri residenti.

In passato è toccato anche a degli italiani - solo quest'anno già quattordici, su un totale di trenta stranieri catturati e rilasciati, mentre i tedeschi sono al secondo posto con undici. In genere ai sequestrati non viene fatto alcun male, ma può capitare che restino feriti al momento della cattura, come è accaduto quest'estate proprio a due italiani. Ieri è finito nelle mani dei rapitori l'americano Steve Carpenter, direttore della compagnia yemenita «Al-Hashedi», sequestrato alle prime luci del giorno presso la capitale Sana'a da uomini armati appartenenti a un clan non ancora identificato. Sono entrati in sei nel suo ufficio e gli hanno intimato di seguirlo. La vittima sarebbe stata portata ad Alman, quaranta chilometri a Nord di Sana'a.

Sempre ieri, invece, le forze di sicurezza yemenite sono riuscite a liberare quattro russi rapiti una settimana fa. Secondo l'ambasciata russa a Sana'a, si tratta di due medici, Igor Zhakarov e Serghei Galkin, e delle rispettive mogli. I due uomini lavoravano in un ospedale pubblico in una regione remota del Paese. Erano stati sequestrati il 22 ottobre dalla tribù Hadda che chiede la scarcerazione di alcuni compagni, arrestati con l'accusa di violenza sessuale su bambini. I rapitori si sono convinti a presentare la loro richiesta alla Corte suprema e a discutere del verdetto con rappresentanti del governo.

Dopo due settimane, l'altra sera è tornato libero anche il cittadino britannico Henry Thompson, trentottenne dipendente di una società giapponese, che era stato catturato con alcuni collaboratori yemeniti da una tribù che chiedeva al governo di Sana'a di finanziare un progetto di irrigazione.

Non si sa se le richieste siano state accolte.

E' invece sfuggito al sequestro l'ambasciatore del Qatar nello Yemen, Mohammad bin Hamad Mubarak Al Khalifa. Il diplomatico ha detto che alcuni uomini armati hanno bloccato la sua auto ma che il suo autista è riuscito a fuggire.

In quest'ultimo caso non si esclude un collegamento tra il fallito rapimento e la controversa Conferenza economica per il Medio Oriente e il Nord Africa (Mena) in programma nel Qatar dal 16 al 18 novembre. Per la presenza di Israele, molti Paesi arabi la boicotteranno. Lo Yemen invece vi parteciperà.

Drammatico il racconto dell'ambasciatore. «La mia auto ieri è stata improvvisamente bloccata da un'altra macchina. Ne sono scesi quattro uomini armati ma il mio autista ha fatto marcia indietro e per fortuna siamo riusciti a fuggire». Il diplomatico ha detto di escludere che si sia trattato di un attentato. «Se volevano uccidermi non avevano che da sparare, per loro sarebbe stato facile». Comunque la polizia ha rafforzato le misure di vigilanza attorno alla sua residenza.

[Ansa-Agi]

IL CAIRO

Uccisero 9 tedeschi

A morte i due fratelli terroristi del Museo Egizio

IL CAIRO. Sono stati condannati a morte due terroristi responsabili dell'attentato del 18 settembre scorso davanti al Museo Egizio del Cairo, in cui dieci persone rimasero uccise e 26 ferite. I condannati sono Saber Abu el-Ula, già sottrattosi alla giustizia perché ritenuto pazzo e rinchiuso in manicomio, e suo fratello Mahmoud.

Il mese scorso attaccarono con ordigni incendiari un pullman turistico davanti al Museo, che custodisce la più importante collezione di tesori artistici dell'epoca faraonica: morirono nove passeggeri di nazionalità tedesca più l'autista egiziano. Le forze dell'ordine intervennero e catturarono i due dopo una sparatoria. Gli attentati sui luoghi che più richiamano gli stranieri in Egitto rientrano nella strategia degli integralisti islamici per danneggiare l'industria turistica e quindi il governo laico. [Agi-Ap]

Gli exit-polls: alla McAleese il 46%, la Banotti al 32. Oggi i risultati ufficiali

L'Irlanda ha scelto la sua regina

Mentre arriva Hillary

DUBLINO
DAL NOSTRO INVIATO

Le urne si sono chiuse alle 21 (le 22 italiane) senza incidenti e senza problemi. E poco dopo gli exit-polls hanno cominciato ad annunciare che Mary McAleese sarebbe stata eletta alla presidenza della Repubblica d'Irlanda. Alla McAleese, avvocato di Belfast, candidata del Fianna Fail all'eredità lasciata da Mary Robinson, veniva attribuito il 46% dei suffragi contro il 32 della candidata dell'opposizione parlamentare Mary Banotti. Al terzo posto, con soltanto il nove per cento, si troverebbe la cantante Dana. Secondo la televisione, l'affluenza alle urne è stata la più bassa mai registrata: circa il 40 per cento degli iscritti.

In attesa dei risultati, nella giornata di ieri l'attenzione è stata rubata da Hillary Clinton. La First Lady americana è arrivata a Dublino in quella che è stata definita «una visita privata», anzi «personale». Tanto privata e tanto personale che all'aeroporto, a riceverla, c'erano la vicepremier irlandese Mary Harney e l'ambasciatrice americana Jean Kennedy Smith, che l'hanno poi accompagnata al ricevimento e alla cena che il primo ministro Bertie Ahern ha offerto per lei al castello di Dublino. Se la signora Clinton è nella dolce - e piovosa - Irlanda per una missione speciale in relazione al negoziato di pace, è difficile dire, anzi impossibile. A Dublino non si indica neppure se fra ieri sera e stamane fosse previsto un incontro con Mary McAleese.

Se qualcuno vuol fare della dietrologia non sono né Dublino né Londra, e tantomeno Washington, a dare ossigeno. L'unica cosa che si sa è che Hillary farà oggi a Belfast un discorso commemorativo di Joyce McCartan, l'assistente sociale - ora scomparsa - molto attiva nel travagliato quartiere cattolico di Ormeau Road, con cui la First Lady americana s'intrattenne per un tè quando, nel novembre di due anni fa, visitò con il marito un'Irlanda del Nord travolta dalle prime speranze di pace. Sembra un po' poco, per un viaggio transatlantico; e non basta il successivo impegno - prima di tornare domenica a Washington Hillary sarà sabato ospite dei Blair ai Chequers, la residenza di campagna del primo ministro dove pernotterà - per dare un senso compiuto al suo «raid» in queste isole.

Qualcuno suggerisce che, festeggiati nei giorni scorsi i suoi 50 anni, Hillary Clinton voglia segnare quella svolta con l'avvio di un'attività più indipendente - almeno in apparenza - dal marito. E neppure questo convince più di tanto; anche se parlare di un'agenda segreta, di colloqui politici sulla questione irlandese appare perlomeno prematuro. Certo, se lo volesse in questi tre giorni la First Lady avrebbe modo di incontrare, in privato, tutti i protagonisti della vicenda irlandese.

Comunque a Dublino solo oggi si saprà ufficialmente il nome dell'erede di Mary Robinson. Ieri sera, alla chiusura dei seggi, le urne sono state sigillate e, come è nella buona tradizione irlandesi, tutti sono andati al pub. Solo stamane si comincerà lo spoglio. Il primo risultato dovrebbe essere disponibile nel pomeriggio; ma sicuramente occorrerà la conta delle seconde scelte, quelle espresse sulle schede dei tre candidati minori (Adi Roche, schierata da laboristi e verdi, la cantante antiabortista Dana e l'ex poliziotto Derek Nally), per sapere se davvero Mary McAleese ha sconfitto Mary Banotti, l'europarlamentare candidata del Fine Gael. **[f. gal.]**

Mary McAleese, grande favorita alle elezioni presidenziali irlandesi di ieri

INTERVISTA

IL PREMIER DI DUBLINO

Bertie Ahern, primo ministro irlandese

«L'Euro, prima prova per il nuovo leader»

DUBLINO
NO: Mary McAleese non è una copia di Mary Robinson. Qualche somiglianza c'è; ma è diversa, come donna e come figura politica. Ma non per questo è meno in gamba. L'importante era che gli elettori esercitassero il loro diritto democratico e votassero per la persona più degna di succedere a Mary Robinson. Per la McAleese, insomma». Dietro il drappello della grande favorita alle elezioni di ieri si formava sovente, nei giorni scorsi, un piccolo capannello; e al centro la figura massiccia e un po' impacciata del Taoiseach: il primo ministro Bertie Ahern, coinvolto nella fase finale della campagna per dare man forte alla candidata del Fianna Fail, e ieri uno dei primi a votare.

Non è una partita già vinta?

«Siamo molto fiduciosi, ma dobbiamo portare a casa tutti i voti che i sondaggi ci attribuiscono. Abbiamo un'eccellente candidata, ma le battaglie politiche non sono mai vinte fino all'ultimo momento».

Come spiega che fra i candidati ci siano quattro donne?

«Forse è un effetto-Robinson. O forse perché le donne, nella società d'oggi, suscitano più interesse. I tempi cambiano, per l'Irlanda, in ogni senso. Le questioni che si dibattono oggi sono diverse da quelle di ieri, l'Ulster è diventato un argomento fondamentale, la campagna stessa si combatte in modo molto più aperto e aggressivo. Mai, in passato, c'erano stati cinque candidati; e le donne, forse, si sono adattate meglio a questa nuova realtà».

I giornali prevedevano più elettori alle urne che alle politiche di giugno.

«E' possibile. Anche perché il numero degli indecisi questa volta era inferiore. Ridotto il quoziente d'imbarazzo nella scelta, ecco forse urne più affollate».

Quali prove aspettano la McAleese?

«La nostra grande avventura europea con la moneta unica».

Ci entrerete anche se per il momento Londra ha detto no?

«Sicuramente, è un momento da non perdere e la nostra economia è in grado di farlo. Certo, il fatto che per alcuni anni noi siamo dentro e Londra fuori rappresenta un problema».

Insormontabile?

«No, ma serio. La Gran Bretagna è il nostro maggiore partner commerciale: i nostri esportatori ne soffriranno. Dovremo stare attenti e tutti, anche il nuovo Presidente; dovremo fare la nostra parte di sforzi e di sacrificio».

Fabio Galvano

I camionisti in rivolta per il contratto

Tir sul piede di guerra In Francia torna la paura

Se entro oggi non si troverà l'accordo sono pronti i blocchi in tutto il Paese

PARIGI
NOSTRO SERVIZIO

Già si mettono in fila i francesi, come nel novembre dell'anno scorso, tutti con la tanica in mano davanti alle pompe di benzina. Anche allora faceva molto freddo, per molti le vacanze scolastiche di novembre si trasformarono in un incubo, la gente rimase bloccata in automobile intere notti e interi giorni, inchiodata dai Tir col freno a mano tirato, mentre a Parigi si tirarono fuori le biciclette, i pattini e le scarpe da tennis. Da domenica alle 21, l'incubo dei Tir potrebbe riaffacciarsi, essendo ormai scattato il conto alla rovescia della minaccia sindacale di sciopero di fronte alle risposte del padronato. Stavolta, in discussione non ci sono più le pensioni di anzianità, a 55 anni, già conquistate. C'è il salario e l'orario di lavoro, per il quale i margini di trattativa sono ridottissimi, così come il tempo a disposizione delle parti.

Ieri sera, i sindacati erano in attesa di un nuovo testo preparato da Uft e Unostra, le federazioni degli imprenditori, che sembrano malleabili soltanto su alcuni aumenti salariali, anche se manca un'intesa sull'annualizzazione dei compensi e sulle liquidazioni. Là dove i sindacati e la controparte non sembrano assolutamente disposte a fare concessioni, è sulla questione della trasparenza dell'orario di lavoro. «Vogliamo una base oraria - questa la posizione dei rappresentanti dei 340 mila dipendenti di società di trasporto - con una busta paga che definisca chiaramente la durata mensile del lavoro di 169 ore, con le ore di straordinario tassate al 25 per cento e al 50 per cento». Force Ouvrière, sindacato moderato politicamente ma fra i più attivi negli scioperi, e i socialisti della Cfdt reclamano per i propri iscritti «routiers», una base oraria ben definita, per poter contare le nostre ore e farcele pagare». Marc Blondel, carismatico leader di Force Ouvrière, afferma da un lato che «tutti hanno interesse ad evitare la paralisi», dall'altro che «se si rispettasse la durata legale del lavoro, bisognerebbe assumere 50 mila camionisti». Ma sul tema dell'orario di lavoro, gli imprenditori non fanno una piega, convinti di aver fatto già «tutto quanto ragionevolmente possibile», cioè uno sforzo mai visto prima» sul versante dei salari.

E dato che quasi tutte le componenti sindacali hanno insistito per giorni sul fatto che per disinnescare lo sciopero dei Tir bisogna mettersi d'accordo al massimo entro venerdì, la gente si è fin da ieri messa in fila - pur in assenza di scene di panico o di sovraffollamento - per evitare il rischio di farsi sorprendere a serbatoio vuoto o dispensa scarseggiante dai primi giorni dello sciopero. Dalle regioni del Sud - quelle più colpite dal blocco dello scorso anno - a quelle del Nord, giungono anche le voci dei «duri» del trasporto: «Tutto è pronto per i blocchi», fanno sapere ai loro dirigenti sindacali, mentre le organizzazioni del commercio e della distribuzione cercano di muoversi in anticipo per evitare situazioni di carenza di approvvigionamenti. Nel Nord, zona di Lille, l'affluenza ai distributori di carburante è stata ieri superiore del 40 per cento alla media del periodo, attorno a Bordeaux che rimase completamente isolata dodici mesi fa i rifornimenti di benzina si sono triplicati. Nessun movimento di rilievo, invece, nei supermercati, anche perché la gravità dello sciopero dell'anno scorso non giunse fino al punto da far mancare i generi di prima necessità, anche se al dodicesimo e ultimo giorno le scorte scarseggiavano. La prima preoccupazione dei francesi di fronte alla minaccia di una replica dell'incubo-Tir, sembra per ora quella di garantirsi il pieno di benzina o gasolio per l'automobile e il carburante per il riscaldamento.

Le ventiquattro ore di oggi sono unanimemente giudicate decisive dalle parti, che assicurano di voler fare «tutto il possibile» per evitare il peggio. I pessimisti affermano che le parti stanno di fatto continuando la trattativa soltanto su temi marginali, certi del conflitto, ma riluttanti ad assumersene la responsabilità.

Tullio Giannotti

TALENTO...
PASSIONE...
IMPEGNO.

Luciano Pavarotti

MONTE DEI PASCHI DI SIENA
BANCA DAL 1472

Conti, perché non sei solo un conto.

Il vero successo, quello che non conosce limiti di tempo né di spazio, non arriva mai per caso che si tratti della voce di Luciano Pavarotti o del lavoro di una Banca, ci vogliono talento... passione... impegno. Queste doti sono alla base della Banca Monte dei Paschi di Siena, fin dal 1472.
500 anni di esperienza che garantiscono serietà, riservatezza, consulenza qualificata e prodotti innovativi come:

QUOTAZIONE
la Polizza per Azioni della Montepaschi Vita

realizzata per chi desidera investire in Borsa con la certezza di un rendimento **minimo** a scadenza del **5%** annuo sul premio netto di imposte.

QUOTAZIONE
Una polizza vita che trovate solo in Banca

In vendita dal 27 Ottobre al 7 Novembre (salvo chiusura anticipata) presso le filiali della Banca Monte dei Paschi di Siena.

All'atto della sottoscrizione, leggere attentamente la Nota Informativa.

Accusato di associazione mafiosa e riciclaggio, catturato dopo le rivelazioni di Brusca e Di Maggio

Provenzano in cella, ma è il nipote

Considerato il braccio destro del boss latitante

Sarebbe il nuovo reggente del potente clan dei corleonesi

PALERMO
DAL NOSTRO CORRISPONDENTE

Il suo nome può forse passare inosservato ai più, ma i suoi rapporti di parentela fanno subito scattare l'attenzione ai massimi livelli. Carmelo Gariffo, commerciante di articoli sanitari di 49 anni, è infatti nipote di Bernardo Provenzano, il boss corleonese in fuga da 33 anni. Ieri all'alba Gariffo è finito nella trappola tesa dai carabinieri del Ros, che gli davano la caccia per associazione mafiosa e riciclaggio di denaro. Nella stessa operazione è finito in manette anche l'imprenditore Leoluca Guccione, 60 anni, appartenente a una famiglia aristocratica e cugino del sindaco di Palermo Leoluca Orlando. Gli arresti sono avvenuti in forza di ordini di custodia cautelare firmati dal gip Renato Grillo su richiesta dei sostituti procuratori Salvatore De Luca e Luigi Patronaggio della Direzione distrettuale antimafia.

Gariffo in passato si era parlato poche volte e quasi sempre come figlio di Maria Provenzano, una delle sorelle del capomafia cui proprio l'altro ieri è stato inflitto l'ennesimo ergastolo per l'uccisione nel 1977 del colonnello dei carabinieri Giuseppe Russo e dell'insegnante elementare Filippo Costa.

Dopo la cattura di Totò Riina nel gennaio del '93, Provenzano è stato indicato come nuovo capo della Cupola: pronto a tutto, ma forse non più disposto a confermare la strategia stragista che invece Riina aveva imposto. A «Binnu» Provenzano, anzi, negli ultimi tempi si è guardato come a un uomo deciso essenzialmente a mediare con «colletti bianchi» e con quegli spezzoni della politica che non avrebbero rotto del tutto i ponti con le cosche in cambio di denaro e sostegno elettorale. Quando tre anni fa la convivente di Provenzano, Saveria Palazzolo, tornò improvvisamente a Corleone con i tre figli avuti dal boss con cui aveva condiviso la latitanza (proprio come Antonietta Bagarella e Totò Riina), molti pensarono che il sessantatreenne boss fosse morto. Invece a quanto sembra è vivo, benché con problemi di salute, obbligato a quotidiane dialisi.

Carmelo Gariffo, secondo l'accusa, è il nuovo reggente di Corleone e il braccio destro dello zio. Con Guccione avrebbe concluso vantaggiosi affari ben al di là delle loro apparenti possibilità, avvalendosi di numerose società di comodo per partecipare a gare d'appalto per opere pubbliche. Guccione - la madre, Francesca Cammarata, morta due anni fa e figlia di un barone corleonese, era sorella di Eleonora, mamma di Leoluca Orlando - è indicato come socio di Gariffo nella ditta Litomix, che ha gestito fra l'altro un impianto di calcestruzzi a San Giuseppe Jato. Di Guccione gli inquirenti antimafia si sono occupati anche due anni fa, sequestrandogli alcuni beni, in quanto socio di Angelo Siino, l'uomo accusato di essere stato il ministro dei lavori pubblici nel governo mafioso di Riina. Proprio Siino ha alcune recenti dichiarazioni avrebbe chiamato in causa Guccione. Oltre che da Siino, i pentiti di Gariffo e Guccione sarebbe stati fatti anche da Giovanni Brusca, Balduccio Di Maggio, Santino Di Matteo, Gioacchino La Barbera, Salvatore Cancemi. Dei due arrestati avrebbe parlato inoltre il geometra Leonardo Li Pera, il primo che anni fa si decise a riferire molti dettagli su connivenze tra imprese di costruzione e Cosa nostra, lui che rappresentava in Sicilia la Rizzani-De Eccher di Udine interessata a vari appalti.

Leoluca Guccione ha sempre respinto con forza l'addebito di essere un insospettabile prestanome dei corleonesi e del resto sei anni fa era stato prosciolto per aver commesso il fatto da numerose imputazioni compresa quella di associazione mafiosa, seguite a una denuncia presentata contro di lui dai carabinieri del gruppo di Monreale

Antonio Ravidà

CATANIA

Ucciso nipote di pentito

CATANIA. Umberto Di Salvo, 33 anni, nipote del boss pentito Giuseppe Di Salvo, è l'unica vittima di una sparatoria avvenuta a Scordia, piccolo centro del Catanese, in cui sono rimaste ferite 4 persone. L'agguato è scattato poco dopo le 20 nella pizzeria che è gestita dalla moglie della vittima. I killer si sono presentati nel locale cominciando a sparare: il loro obiettivo sembrava essere Di Salvo, colpito subito dai proiettili. I quattro feriti sono stati raggiunti alle gambe da diversi proiettili di rimbalzo. Sono avventori che si trovavano casualmente nel locale, sono stati ricoverati negli ospedali di Lentini e Militello in Val di Catania. Le loro condizioni non sono gravi. A sparare decine di colpi di pistola 7,65 sarebbero stati due sicari arrivati e fuggiti a piedi. [f. a.]

In alto: Carmelo Gariffo, 49 anni, nipote del superlatitante Bernardo Provenzano. E' stato arrestato per mafia: è considerato il nuovo reggente di Corleone

Morto in comunità

Omicidio a Sanpa Due condanne

RIMINI. Quattordici anni di reclusione ad Alfio Russo e sette a Giuseppe Lupo: queste le condanne inflitte dalla corte d'assise di Rimini per l'accusa di omicidio preterintenzionale, aggravato dalla crudeltà, di Roberto Maranzano, il giovane palermitano ucciso a calci e pugni il 5 maggio 1989 nella porcilaia della comunità di recupero di tossicodipendenti di San Patrignano. Il terzo imputato di omicidio, Ezio Persico, nel frattempo è morto. La sentenza - che comprende un condono di due anni di pena per entrambi - è stata letta nel pomeriggio di ieri dal presidente della corte, Pierleone Fochessati, dopo oltre sei ore di camera di consiglio. Il pm Paolo Gengarelli aveva chiesto per i due principali imputati condanne rispettivamente a 16 e 10 anni, per omicidio volontario aggravato dai motivi futili e dalle sevizie. Dopo la sentenza, il pm ha detto ai cronisti che valuterà se presentare appello: «Comunque - ha aggiunto - è stata una decisione severa».

Soddisfatto per la derubricazione del reato, da omicidio volontario a preterintenzionale, l'avvocato Walter Giovannetti, difensore di Russo, che ricorrerà in appello: «Questo giudizio - ha spiegato - conferma la nostra linea di difesa. Noi abbiamo sempre sostenuto che Alfio Russo non voleva uccidere. Abbiamo però delle perplessità sulla durezza della pena rispetto al riconoscimento di questo reato. Confidavamo in una pena minore».

La corte ha inoltre condannato Franco Grizzardi a un anno e quattro mesi di reclusione per calunnia nei confronti di Luciano Lorandi, il pentito che con le sue dichiarazioni aveva permesso di scoprire, a quasi tre anni dal fatto, che Maranzano era stato ucciso nella comunità e non per un regolamento di conti nel Napoletano. Il coltivatore del giovane era stato scoperto infatti in una discarica a Terzigno (Napoli). Maranzano era stato punito mortalmente da Alfio Russo, catanese di 42 anni, allora responsabile del reparto macelleria della comunità, e da Giuseppe Lupo, palermitano di 36, perché - diceva il capo d'imputazione - «si lamentava delle precedenti lesioni».

Il processo - che aveva diviso l'Italia quando Vincenzo Muccioli, fondatore di Sanpa, era ancora in vita - era ricominciato da capo perché la corte di assise d'appello di Bologna aveva annullato la sentenza di giudizio abbreviato del 5 marzo 94, con cui il giudice riminese Vincenzo Andreucci aveva condannato a 8 anni Russo per omicidio preterintenzionale e assolto tutti gli altri per aver agito in stato di necessità. L'annullamento era stato disposto per un motivo formale. Per la stessa vicenda, in un distinto processo al Tribunale di Rimini era stato condannato a 8 mesi per favoreggiamento anche il fondatore della comunità, Vincenzo Muccioli, morto due anni fa.

[r. cri.]

Un lotto di un tipo di vaccino influenzale è stato sospeso dal ministero della Sanità dopo la morte di un'anziana nell'Albese. «Un atto dovuto» spiegano gli esperti

Alba: un'anziana, già malata, è morta poche ore dopo la somministrazione

Sospeso un vaccino contro l'influenza

Il lotto del medicinale ritirato dopo un decesso

ALBA. Il ministero della Sanità ha sospeso la somministrazione di un lotto di vaccino antinfluenzale in seguito alla morte di un'anziana donna avvenuta poche ore dopo la vaccinazione. Il provvedimento è stato preso, in via cautelare, dopo la segnalazione inviata dai medici dell'Azienda sanitaria locale 18 Alba-Bra del decesso di una pensionata di 79 anni, ospite dell'ospedale Santo Spirito di Cortemilia, istituto convenzionato con l'Asl.

La donna, già sofferente per varie patologie, la mattina di alcuni giorni fa è stata sottoposta alla vaccinazione antinfluenzale, decedendo poi nel pomeriggio. La vaccinazione è stata praticata da un medico dell'Asl. La morte è stata attribuita ad edema polmonare acuto, ma essendo il decesso avvenuto a poche ore di distanza dall'iniezione, i medici hanno dato comunicazione al ministero. Quest'ultimo ha disposto il blocco della partita di vaccino di cui faceva parte quello somministrato alla donna di Cortemilia.

Il direttore sanitario dell'Asl 18, dott. Francesco Morabito, spiega: «Nei casi come questo, in cui una morte sopraggiunge a poche ore da una vaccinazione, è obbligatorio darne comunicazione al ministero. Abbiamo seguito la normativa con scrupolo, ma non abbiamo nessun elemento per mettere in relazione il vaccino con il decesso. C'è un'indagine in corso da parte del ministero della Sanità, al quale è stata inviata tutta la documentazione sanitaria riguardante la signora: siamo in attesa dei risultati».

Continua il direttore sanitario: «Non è il caso di suscitare allarme tra gli anziani, i cardiopatici e le tante persone che si sono sottoposte alla vaccinazione. E' molto probabile che la morte della donna sia avvenuta per cause legate alle patologie di cui soffriva e che non sia stata provocata dal vaccino».

Ad essere stato bloccato, seppur a livello nazionale, è stato un solo lotto di vaccino prodotto dall'Istituto sierovaccinogeno italiano.

Spiegano i dirigenti dell'Asl: «L'Azienda sanitaria ha comprato parte di un lotto che è stato distribuito anche in altre regioni. Ed è solo a questa partita che si riferisce il provvedimento del ministero.

Nel territorio dell'Asl è già stato praticato circa l'80% delle diecimila vaccinazioni antinfluenzali che vengono fatte annualmente, il tutto senza alcuna complicazione.

Per questo i sanitari gettano acqua sul fuoco e sono propensi a non attribuire la morte della pensionata al vaccino.

Dello stesso parere del direttore sanitario, è il dott. Giovanni Brezzi, responsabile della medicina di base, che dice: «Il medico dell'Asl si è comportato correttamente e con scrupolo nell'inoltrare la comunicazione al ministero, ma anch'io ritengo che in questo momento sia ingiustificato ogni allarmismo. Sono anni che acquistiamo il farmaco dalla stessa ditta senza aver mai avuto nessun inconveniente».

E l'azienda produttrice del vaccino antinfluenzale esclude qualsiasi rapporto fra la somministrazione del vaccino e la morte dell'anziana donna. L'Istituto sierovaccinogeno italiano rileva che «si può affermare con sicurezza che non esiste alcuna correlazione tra la morte della paziente ed il vaccino somministratole». Non solo: «Il lotto sospeso dalla commercializzazione - e non sequestrato - ha regolarmente superato sia i controlli interni della società produttrice, sia quelli eseguiti dall'Istituto superiore di sanità».

Giuseppina Fiori

VACCINO

«Vaccinatevi tranquillamente»

ROMA. Il provvedimento di sospensione cautelativa del ministero di un lotto di vaccino antinfluenzale «è un atto dovuto di tipo prudenziale che non crea ostacoli alla vaccinazione». E' il parere di Gaetano Maria Fara, direttore dell'Istituto di Igiene dell'Università La Sapienza di Roma. Fara ha spiegato che i vaccini antinfluenzali in commercio sono composti da una miscela dei tre ceppi di virus dell'influenza maggiormente circolanti. L'obiettivo di questi vaccini è quello di far sviluppare nell'organismo una risposta immunitaria (anticorpi) in grado di neutralizzare il virus il quale si viene in contatto nella stagione invernale. I vaccini non contengono virus vivi ma virus uccisi o inattivati. I tipi di vaccino antinfluenzale maggiormente utilizzati sono di tre tipi: a virus intero; a split; a sub unità che contiene solo gli antigeni di superficie del virus antinfluenzale. Questi vaccini conferiscono una protezione che dura dai 6 agli 8 mesi, quanto basta per superare il periodo invernale quando è maggiore la possibilità di contrarre i virus. [Ansa]

Vi partecipano sessanta teologi e cardinali: così è cominciato il disgelo

Ebrei, il ripensamento della Chiesa

Aperto un convegno sulle radici dell'ostilità

CITTA' DEL VATICANO. La Chiesa ripensa i suoi rapporti con il mondo ebraico e lo fa attraverso un simposio che si è aperto ieri in Vaticano e riunisce 60 tra teologi e cardinali di Curia.

L'iniziativa, voluta da Giovanni Paolo II nell'ambito della preparazione del Giubileo, si intitola significativamente «Radici dell'antigiudaismo in ambiente cristiano» e intende capire come e perché si sia sviluppato nel cristianesimo un odio prima, e poi un'ostilità tale che non è bastato il Concilio ma c'è voluta la visita del Papa alla sinagoga di Roma nel 1986 per iniziare a cambiare atteggiamento.

Il simposio è cominciato a metà tra ricordi e analisi storico-teologiche. Ad aprire i lavori è stato scelto il cardinale Roger Etchegaray, francese, già arcivescovo di Marsiglia, uno degli uomini di Curia più in sintonia con il Papa su questa iniziativa.

Il cardinale ha iniziato sul filo dei suoi ricordi, notando come fin da bambino gli sembrassero stonate le preghiere «per gli ebrei infedeli» della liturgia, a confronto con la bontà d'animo degli ebrei che conosceva personalmente. La Chiesa proclama con chiarezza che Cristo è l'unico salvatore del mondo ma - s'è chiesto il cardinale - «la perennità d'Israele non è il segno di ciò che manca alla Chiesa per la completa realizzazione della sua missione?».

E allora dire sì al dialogo che, ha ammesso, «è appena uscito dall'età della pietra».

E c'è voluta l'opera del Papa attuale per far compiere al dialogo dei passi in avanti. Anche qui conta l'esperienza personale. Giovanni Paolo II infatti ha delle forti «radici» ebraiche: nella sua città natale, Wadowice, su 10 mila abitanti negli Anni Trenta, 3000 erano ebrei; ebreo era il padrone di casa dei Wojtyla; ebrei molti dei compagni di scuola.

E infine la vicinanza del popolo ebraico dell'attuale Papa nasce dall'aver conosciuto la realtà terribile dell'Olocausto in Polonia. Nel 1979, durante il primo viaggio in patria da Pontefice, Giovanni Paolo II visitando il campo di Auschwitz disse pubblicamente: «Non potevo non venire qui».

L'altra tappa sulla via del disgelo è rappresentata dalla visita alla sinagoga di Roma nel 1986: una idea nata per caso.

Secondo il racconto di uno dei protagonisti, l'idea della visita nacque durante uno scambio di impressioni a proposito di un viaggio internazionale: si parlava insieme al Papa quella volta di una visita alla locale sinagoga.

A quel punto mi disse al Papa: «Ma Santità, se si pensa di visitare una sinagoga, si dovrebbe incominciare da Roma!».

E così avvenne il 13 aprile 1986: in quel giorno il Papa si rivolse agli ebrei chiamandoli «fratelli maggiori». I successivi dieci anni sono la storia di quel disgelo.

Luca Tomasi

Papa Giovanni Paolo II

Analisi ottiche

Sulla Sindone la scritta Gesù Nazareno

ROMA. La Sindone non è un «falso» medioevale, ma potrebbe veramente essere il lenzuolo funebre di Gesù. A tale conclusione porterebbero nuove analisi ottiche che hanno rivelato l'esistenza sulla Sindone due scritte sbiadite - «Gesù Nazareno» - e l'inattendibilità degli esami col carbonio 14 (fatti nell'88 da tre laboratori) che riconducevano il cimelio al Medioevo, perché eseguiti su un frammento di lino più volte restaurato. Sono le novità emerse durante la presentazione del volume «Sindone», dell'archeologa Maria Grazia Siliato delegata per l'Italia del «Centro internazionale di studi sul lenzuolo di Torino» (Cielt) di Parigi. Daniel De Brienne, presidente del Cielt, incontrerà l'arcivescovo di Torino, Saldarini, per chiedere se sia possibile eseguire nuove foto, tecniche avanzate, per confermare l'esistenza delle scritte. [Ansa]

In Calabria

Sindaco sfida a duello i malviventi

COSENZA. Stanco per le continue telefonate di ingiurie, per gli atti di vandalismo che si susseguono, per i continui spari contro i cartelli della segnaletica stradale, per i furti in Comune, il sindaco di Vaccarizzo Albanese, piccolo centro albanofono calabrese, ha fatto affiggere un manifesto col quale sfida a duello i criminali, «i viscidi serpenti velenosi». Una sfida chiara, quella lanciata da Francesco Curto: un duello con pistole regolamentari, per far venire allo scoperto chi turba la tranquillità del paese. Molte delle scritte che hanno fatto comparsa sui muri inneggiano slogan contro «Cuba», in relazione, secondo Curto, al suo passato di marxista leninista. E dopo tanta sopportazione la clamorosa decisione. Paura? «Una persona che fa il sindaco in Calabria - dice Curto - non può avere paura, altrimenti il sindaco non lo può fare». [Ansa]

Tranne a San Marco

Venezia vieta di dare da mangiare ai colombi

VENEZIA. Vietato dar da mangiare ai colombi in tutto il territorio comunale di Venezia, piazza San Marco esclusa. Lo prevede l'ordinanza per la regolamentazione della somministrazione del cibo ai colombi e il controllo dei siti di nidificazione, firmata dal sindaco Cacciari. Per la città lagunare è una novità. Contestualmente al divieto, l'ordinanza prevede la distribuzione di grano o mangime «medicato» antifecondativo, a cura del Comune, in una dozzina di luoghi sparsi nella città storica. Si impone ai proprietari di edifici abbandonati, o con soffitte e abbaini aperti e in stato di abbandono, di provvedere alla chiusura delle aperture per impedire l'accesso dei colombi all'interno degli edifici. e ridurre così i siti di nidificazione. Gli anziani che abitualmente danno da mangiare ai colombi sono stati «invitati a collaborare». [Agi]

Delitto all'università: secondo i giudici la supertestimone Gabriella Alletto è credibile

«Scattone può commettere gravi reati»

Depositata la sentenza della Cassazione

[redacted]
DALLA REDAZIONE

Giovanni Scattone deve rimanere in carcere perché [redacted] pericoloso. Con questa motivazione la Cassazione ha respinto il ricorso dell'assistente universitario indagato per l'omicidio [redacted] Marta Russo contro l'ordinanza di custodia cautelare in carcere [redacted] dal Tribunale del riesame di Roma.

La decisione della Suprema Corte ha ribadito che riguardo a Scattone l'assenza del movente e il mancato rinvenimento dell'arma non escludono [redacted] possibilità di «una propensione criminale generalizzata, con probabile reiterazione di altri gravi reati». Su Salvatore Ferraro, invece, ci [redacted]no soltanto «spunti» che «in astratto potrebbero assumere rilevanza nella valutazione del concorso» nell'uccisione di Marta Russo. [redacted] tratterebbe comunque di «elementi non chiariti» e per questo il Tribunale dovrà riesaminarli. E per Ferraro si apre uno spiraglio verso la libertà.

Mentre accusa e difesa si fronteggiano c'è chi come Marco Taradash, parlamentare di Forza Italia, contesta le indagini che sarebbero state «caratterizzate da una serie di evidenti irregolarità da parte della procura di Roma».

Tre le interrogazioni presentate sul caso alla Camera. Portano la firma dello stesso Taradash insieme a colleghi del Polo, ma anche della maggioranza. Secondo Taradash la procura romana ha «trovato, per un omicidio avvenuto per caso, due imputati anch'essi scelti a caso, e sull'ipotesi della loro colpevolezza, ha imbastito tutto il processo istruttorio». Le accuse [redacted] gravi. Il parlamentare contesta l'incidente probatorio e, tra le altre cose, anche la conservazione degli elementi di prova. Diversi capi [redacted] vestiario, dice, sono stati messi in una stessa busta con il pericolo di contaminarsi gli uni con gli altri.

L'ipotesi dell'esistenza di un [redacted] di colpevolezza è condivisa anche da Ferraro i cui avvocati hanno infatti chiesto la ricusazione del giudice per le indagini preliminari Guglielmo Muntoni che avrebbe anticipato [redacted] giudizio e la convinzione della colpevolezza degli indagati rivolgendosi in un interrogatorio [redacted] Liparota con la domanda: «Ma lei va a cena con due omicidi?».

Ma la Procura di Roma difende [redacted] gip e si è opposta, ieri, alla ricusazione spiegando che valuta la frase come «una doverosa contestazione al dichiarante» che esprime convincimenti dello stesso Liparota e non del giudice.

«Le gravi [redacted] pretestuose affermazioni del ricusante sono in realtà fondate - scrive [redacted] pm Lasperanza - su una scorretta estrapolazione [redacted] alcune frasi dal loro contesto [redacted] appaiono unicamente funzionali alla dichiarazione [redacted] di inefficacia di tutti gli atti successivi all'interrogatorio del Liparota», fra cui gli interrogatori degli indagati Ferraro [redacted] Scattone e i decreti di intercettazione telefonica.

Un caso difficile [redacted] controverso. Se la mancanza di movente e [redacted] mancato ritrovamento dell'arma del delitto sono per la difesa tra gli elementi a favore dei due indagati, per i magistrati sono alla base della teoria della pericolosità. Tesi accolta, [redacted] abbiamo detto, anche dalla Cassazione che basa la sua decisione su [redacted] «quadro indiziario» centrato sulle dichiarazioni di «Gabriella Alletto che riferisce [redacted] Scattone alla finestra, di [redacted] che si rivolge a Liparota, di un colpo sordo che la fa voltare, di Scattone con una pistola in mano, e da una serie di riscontri a tale [redacted].

Sempre secondo la Cassazione poi la supertestimone Gabriella Alletto avrebbe giustificato la sua reticenza iniziale a parlare e dunque rimane [redacted] teste credibi[redacted]. Credibile anche l'usciere Liparota quando accusa, ma non quando ritratta viste le confidenze fatte alla madre. Attendibile, infine, anche Chiara Lipari, l'assistente del professor Romano che ha ricordato la presenza in aula 6 di Liparota e dell'Alletto.

In definitiva, scrive ancora la Suprema Corte, «sulla base delle dichiarazioni della Lipari, considerate attendibili con ragionamento immune da manifesti vizi logici, il tribunale correttamente ritiene accertata la presenza nella stanza immediatamente dopo lo sparo della Alletto e di Liparota e ravvisa un valido elemento di riscontro alla loro presenza in quel luogo affermata dai due nelle dichiarazioni nelle quali il fat[redacted] è da loro ricostruito, svalutando così razionalmente le loro iniziali dichiarazioni, per le quali essi all'ora del delitto non erano presenti nella sala assistenti [redacted] le ritrattazioni [redacted] Liparota».

GIALLO A ROMA

Tre colpi di pistola per un avvocato

ROMA. Un avvocato di 75 anni, Pietro Paolo Giordani, [redacted] stato ucciso mercoledì pomeriggio con tre colpi di pistola alla schiena, nella cucina della [redacted] villetta al mare, nel quartiere Nuova California a Tor San Lorenzo, poche decine di chilometri da Roma. Il corpo di Giordani, che era sposato e non aveva figli, è stato scoperto da un vicino di casa, un amico di famiglia che era andato a trovarlo e che lo ha intravisto dalla porta-finestra del pianterreno della villetta. L'appartamento romano dove l'avvocato Giordani viveva [redacted] moglie Lidia è in un palazzo di via Tiberio, alla collina Fleming, elegante quartiere nella zona settentrionale. Vicina di [redacted] Monica Vitti, con la quale condivideva il terrazzo, separato da una ringhiera. Al piano di sopra abita il regista Michelangelo Antonioni, la cui abitazione fu «visitata» alcuni mesi fa dai ladri che portarono via la statuetta dell'Oscar. I vicini descrivono Giordani [redacted] persona tranquilla [redacted] riservata, con una [redacted] vita normale. «Lo incontravo tutte le mattine - dice una donna - quando andava nella casa al mare, dove teneva i suoi animali, due cani e una ventina di galline. Era sempre gentile [redacted] in lui non ho mai notato nulla di strano». Giordani aveva affari nel campo dell'edilizia. [Ansa]

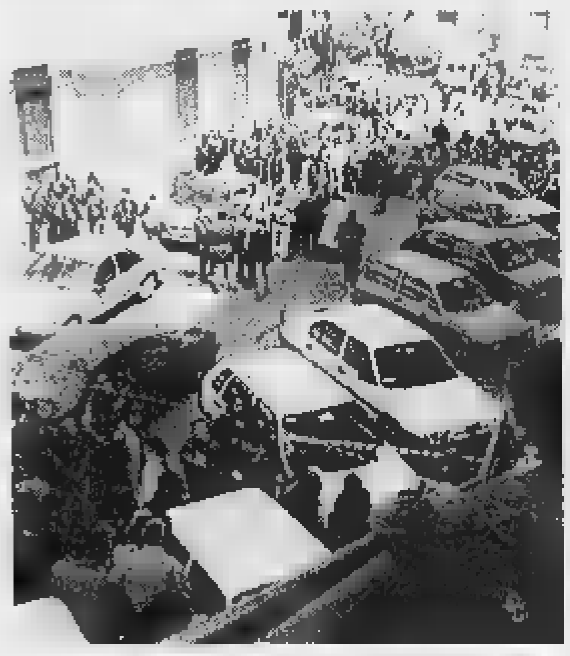

Il luogo dove è stata uccisa la studentessa Marta Russo, colpita [redacted] percorreva a piedi i viali dell'università La Sapienza di Roma

---

Pesaro, il senegalese doveva sostituire i vetri. Il suo principale: «Hanno detto che non si fidavano»

«E' nero, non vogliamo quell'operaio»

Accuse agli inquilini di un palazzo in ristrutturazione

Una bozza di decreto approvata dalla conferenza Stato-Regioni fissa in 20 mila gli ingressi di immigrati nel '98

L'episodio è stato condannato dalla giunta e dai sindacati Oggi il giovane sarà ricevuto dal sindaco

PESARO. L'intolleranza ogni tanto emerge nelle forme più incredibili. In uno stabile di Pesaro si è materializzata col rifiuto di far la[redacted] - all'interno del cantiere di ristrutturazione del palazzo - un operaio senegalese alle dipendenze di una vetreria. Il messaggio arrivato al titolare dell'impresa, tramite il capocantiere, è stato: «Gli operai di colore qui non li vogliono, gli inquilini non si fidano».

Già in precedenza per lo stes[redacted] motivo sarebbero stati allontanati due manovali extracomunitari.

Paolo Gabbani, titolare dell'azienda, è allibito: «Avevo mandato tre dipendenti a consegnare il materiale da montare. Quando stavano entrando nelle abitazioni con i vetri il capomastro li ha bloccati dicendo che gli inquilini [redacted] vedevano di buon occhio persone di colore ed extracomunitari, temendo per la sicurezza delle loro proprietà. Gli altri ragazzi hanno cercato di non far capire la cosa al loro collega, mandandolo di sotto [redacted] controllare il carico. Quando mi hanno riferito tutto questo sono rimasto annichilito. Non posso credere che a Pesaro accadano cose del genere. [redacted] posso mandare il mio operaio senegalese a lavorare nelle case che cosa devo fare? Licenziarlo? Era il primo lavoro esterno...».

[redacted]' uno schiaffo per una città dove, pochi giorni fa, l'intero Consiglio comunale si è alzato in piedi per onorare il «capocantone» di Keità, città del Niger gemellata da diversi anni con Pesaro. La giunta è subito [redacted] ripari condannando l'episodio ed esprimendo solidarietà al lavoratore senegalese, che sarà ricevuto questa mattina, insieme col datore di lavoro, dal sindaco Oriano Giovanelli.

I sindacati sono concordi: «Non è possibile che esistano convinzioni [redacted] questo genere, doveva essere già l'impresa edile a non subire per prima il ricatto, così come ha fatto la vetreria». E Gabbani insiste: «Non potevo far passare sotto silen[redacted] un comportamento di questo genere, ma adesso sono inseguito da giornali e tv». L'attenzione è sullo stabile di via Commandino, in un quartiere vicino [redacted] centro, molti voti di sinistra. «Non so chi abbia [redacted]ciato l'operaio - dice un residente, Lanfranco Biagiotti, [redacted]pendente Usl -, voglio però dire che nel condominio non tutte le famiglie la pensano così. Sono rimasto allibito: nella mia casa hanno lavorato operai marocchini senza che sia mancato uno spillo».

Del caso si sta occupando anche la polizia, dovrà verificare se esistono risvolti penali. Nel frattempo qualcuno nel quartiere ipotizza azioni di ritorsione. «Spero che sia un equivoco - sostiene una commerciante -, nel [redacted] invece fosse confermata la discriminazione vorrà dire che metterò in pratica lo stesso atteggiamento nei confronti degli inquilini di quello stabile: [redacted] potrei fidarmi di loro».

Nella provincia sono stati censiti, recentemente, seimila extracomunitari (un migliaio clandestini) provenienti in massima parte dal Marocco e dal Senegal, come gli operai vittime della discriminazione, [redacted] anche da Albania e Sri Lanka. Molti di loro hanno un lavoro fisso, soprattutto nei settori del mobile, della [redacted] e dell'edilizia. Numerose sono le case [redacted] accoglienza: la più attiva [redacted] quella dell'associazione di don Gaudiano, da decenni impegnata in questo campo.

Luigi Luminati

IMMIGRATI

Nel '98 ventimila ingressi

ROMA. Saranno ventimila le autorizzazioni per gli extracomunitari che nel '98 vorranno lavorare in Italia. Il tetto è stato definito dalla Conferenza Stato-Regioni, che ha approvato lo schema di decreto. Di questo contingente potranno far parte sia gli immigrati in cerca [redacted] un'occupazione (anche stagionale e sempre chiamati nominalmente da un datore [redacted] lavoro in grado di assicurare l'alloggio) sia i familiari «ricongiunti». Una norma di carattere «eccezionale permetterà di valutare i casi dei profughi. La ripartizione degli ingressi verrà affidata al ministero del Lavoro. [Agi]

[redacted]

TUTTO BENE ANZI MALISSIMO

una Beresina in cui non è possibile alcuna ritirata, ma in cui si comincia a vedere la disfatta.

A questo punto comincia la più prevedibile delle commedie. La partita fra un governo che perde moltissimo tempo a lodarsi sempre e comunque; e le [redacted] controparti che sono: i terremotati [redacted] tetto né mura, [redacted] le opposizioni. Ad ognuno [redacted] ruolo, ed è bene che sia così.

E infatti mercoledì l'infelice sottosegretario Barberi, al quale seguitiamo ad esprimere simpatia umana ma con calore adeguato alla temperatura esterna, ha risposto in Parlamento puntigliosamente agli oppositori, sostenendo carte alla mano, che tutto va non bene, ma benissimo. E che di meglio non si poteva fare. [redacted] che dunque se per caso si ha qualche notizia di disperazione e indignazione diffuse, congelamenti evitabili, polmoniti folgoranti e incubi polari, ciò può dipendere soltanto da miserabili inadempienze periferiche, imputabili qui a un sindaco lento di riflessi, là a un commissario regionale senza fantasia. Ma [redacted] piano, così come le previsioni statistiche, era perfetto, smagliante.

E' attratti da questa certezza che, leggendo i resoconti parlamentari, abbiamo imparato che il criterio globale con cui questo governo ha progettato di affrontare l'emergenza del terremoto, del freddo e della neve, era fantastico, utopico, o per meglio dire pazzesco: tutto l'intervento appare frazionato, delegato, affidato ad umori locali. Se un gruppo di anziani terrorizzati e intirizziti si mette a fare i capricci rifiutando il caldo degli alberghi preferendo la montagna, nessuno va a prelevarli con grandi pullman riscaldati dopo aver smontato le tende. Macché: di volta in volta gli umori e le umanissime debolezze delle singole persone vengo[redacted] promossi al rango ineffabile di «realtà locali», in nome del solito «territorio»; [redacted] il sottosegretario si [redacted] compiaciuto di dichiarare che questa spezzettatura [redacted] meraviglioso esempio di vero federalismo. Se fosse così, per [redacted] federalismo sarebbe un colpo mortale. A noi sembra dubitabile che si possa andare in Parlamento a rallegrarsi del fatto che in alcuni Comuni le imprese battono la fiacca perché così consente [redacted] sindaco, mentre altrove non si lavora [redacted] notte, mentre alcune opere sono in conflitto con altre, [redacted] paralisi incrociata per risultato.

Di unitario, a quanto sembra, [redacted] sono soltanto alcuni reparti dell'esercito, che [redacted] hanno più alcun ruolo di coordinamento, come accadeva invece sia nel Friuli che in Irpinia. I bersaglieri infatti corrono nel nevischio, la piuma al vento e il picchetto in mano, per andare ad assicurare i teli delle tende contro gli strappi della tormenta.

Così, a quanto pare, è stato brevettato in questi giorni [redacted] terremoto federalista, l'ultimo grido sismico «politically correct», in cui poco importa se alla fine polmonite e congelamento vinceranno, se si potrà dire che fu un successo dei soccorsi decentrati e [redacted] pioggia, come il fango purtroppo mostra e dimostra.

[redacted] Guzzanti

DALLA PRIMA PAGINA

CONCERTAZIONI MACCHINOSE

to in seguito alla rottura con cui Rifondazione comunista ha affondato il patto «socialdemocratico» del sindacato con il governo. Quindi si tratta [redacted] disegnare un complicatissimo schema [redacted] per limare le pensioni di anzianità, costruendo un nuovo sistema contrattato [redacted] particolari, entrando nel merito di [redacted]stinzioni problematiche fra «operai [redacted] equivalenti» e il resto della forza lavoro, cercando di ottenere il massimo di ciò che il sindacato può concedere. E tutto questo impegno benché la [redacted]luzione [redacted] oggi sia da considerare solo come un passo molto modesto verso la ristrutturazione effettiva dello Stato sociale.

In secondo luogo il negoziato sulle pensioni è un test importante per verificare la tenuta dell'accordo [redacted] il prc, che anche ieri non ha nascosto una certa irritazione per le ipotesi predisposte dall'esecutivo. Nel breve termine, si dovrà riscontrare se la soluzione della crisi di governo è stata vera o figurativa, affollata [redacted] cose non dette, di allusioni imprecise, di fraintendimenti reciproci più [redacted] meno voluti.

Ma non c'è solo [redacted]n problema [redacted] breve periodo. Ciò che viene [redacted] alla prova in questi giorni è la capacità residua del governo dell'Ulivo di esprimere [redacted] politica riformista. Perché non esiste soltanto [redacted] problema di quantità, cioè gli obiettivi di bilancio da raggiungere [redacted] la legge finanziaria per il 1998: c'è un problema di qualità delle mi[redacted] e cioè innanzitutto della loro capacità di equilibrare in modo duraturo i conti pubblici. E' probabile infatti che Carlo Azeglio Ciampi riuscirà ad ottenere un insieme di provvedimenti tale da soddisfare le esigenze di stabilizzazione; ma una volta che il ministro del Tesoro avrà assolto il suo compito primario, toccherebbe poi a Prodi riprendere il cammino verso gli obiettivi di modernizzazione strutturale che il [redacted]ntrosinistra aveva assicurato di saper realizzare.

Oggi siamo davanti a una domanda cruciale: esistono ancora le condizioni per operare verso questi obiettivi? La trattativa sulle pensioni non darà una risposta risolutiva al quesito, ma qualche indicazione sì. Per ora il pessimismo non è un preconcetto: da qualche tempo sembra essere maturata nel centro della maggioranza la convinzione che ormai l'approdo alla moneta unica è poco più [redacted] atto [redacted]rile. E' anche per questo che [redacted] e dopo la crisi [redacted] governo si è diffuso [redacted] pensiero politico prevalente quello esemplificato dal «prima o poi un accordo si trova»: su tutto, sulle pensioni come sull'orario di lavoro; risolto l'essenziale, vale a dire la crisi politica, l'intendenza seguirà. Pensando anche che [redacted] sarà qualche centinaio di miliardi in [redacted] a pregiudicare eventualmente un cammino già segnato.

Un atteggiamento di questo tipo non rivela soltanto una concezione maneggiona della politica, ma anche l'accettazione sostanziale che di riforme serie se ne faranno poche. L'insidia [redacted] insomma che siamo già passati psicologicamente nella fase in cui non si tratta più di intervenire in profondità, di liberalizzare il mercato, di ristrutturare qualitativamente il welfare, [redacted] sgravare la società produttiva dalla pletora di leggi, regolamenti e vincoli che la soffocano, di ridare un senso all'amministrazione pubblica e un indirizzo alla scuola, ma ormai di assecondare un processo quasi inerziale con pochi e non conflittuali aggiustamenti finanziari qua e là, dove la resistenza [redacted] comunque minore.

Siamo in bilico insomma fra scelte di modernizzazione autentica e una politica dei «taglietti» contrattati. E si rischia [redacted] perdere [redacted] vista che [redacted] permanenza in Europa, in un sistema [redacted] per sé rigido, sarà difficile già con il nostro modello di concertazione, [redacted] il peso di una politica macchinosa nella sua stessa architettura. Se [redacted] perde di vista anche la necessità [redacted] riformare ciò che deve essere riformato, [redacted] se l'orizzonte politico verrà saturato dalla richiesta [redacted] difendere quelli che vengono chiamati diritti acquisiti, e che sono spesso semplici aspettative corporate, forse sarà possibile imbellettare una riforma qualsiasi delle pensioni, ma sarà piuttosto improbabile acquistare il dinamismo sufficiente per ritrovarsi in Europa con la capacità di competere.

Edmondo Berselli

Elementare di Udine

[redacted] maestre [redacted] 45 giorni

UDINE. La scuola è cominciata da oltre [redacted] ma per gli alunni della prima A delle elementari «Lea D'Orlandi» di via Sabbadini, a Udine, è come fosse stata sempre ricreazione. Sulla giostra sono saliti insegnanti in un vorticoso avvicendamento: in 45 giorni hanno cambiato 7 maestre. E potrebbe non essere finita. I 21 della prima A, al loro esordio sui banchi, impareranno se non altro a scrivere sulla lavagna le parole disfunzione e inefficienza. Il valzer delle maestre è il risultato [redacted] groviglio normativo, ma formalmente è [redacted]pibile, complici maternità e influenze. I genitori hanno reagito, sottoscrivendo una petizione al ministro Berlinguer. La direttrice didattica, Francesca Venturini, risponde: «Capisco le rimostranze dei genitori, ma quanto [redacted] accaduto è nella piena legittimità. E non [redacted] facile chiedere rispetto agli insegnanti quando non hanno né rispetto, né prestigio, né stipendio adeguato». [m. me.]

400 BORSE DI STUDIO PER LA LINGUA TEDESCA

Il DEUTSCH-INSTITUT, ente culturale per la diffusione della lingua tedesca, eroga a livello nazionale 400 borse di studio atte a fornire una preparazione specifica attinente il mondo del lavoro. Le borse [redacted] rivolte a disoccupati maggiorenni e/o personale assunto a tempo determinato e permettono la frequenza ad un ciclo di 26 lezioni da 45' ciascuna, con relativo rilascio [redacted] certificato finale. A ca[redacted] del borsista resta la sola **quota associativa** di L. 200.000.

L'inizio [redacted] previsto per metà gennaio 1998. Due le possibilità [redacted] scelta: corso mirato all'area commerciale ed aziendale, oppure corso [redacted] tedesco per il turismo.

I candidati possono inviare [redacted] consegnare a mano [redacted] domanda di partecipazione **entro il 14.11.1997** corredata [redacted] un breve curriculum vitae (indicante i propri dati anagrafici, indirizzo e recapito telefonico), tagliando pubblicato in questa pagina, fotocopia [redacted] carta d'identità, autocertificazione [redacted] conoscenza della lingua tedesca (livello principiante, intermedio e/o avanzato) e richiesta del [redacted] prescelto.

I corsi svolgeranno nella sede di Torino [redacted] DEUTSCH-INSTITUT.

Per ulteriori informazioni:

DEUTSCH-INSTITUT Via Baretti, 46 - 10125 Torino - Tel. 011/65 53 53

e-mail:briganto@tin.it

LA STAMPA & PUBLIKOMPASS

PUBBLICITA' CHE VALE

Dopo il fallimento del '96, l'Europa rilancia la sfida per le missioni commerciali nello spazio

In orbita la rivincita del super-razzo

Successo per il lancio di Ariane 5

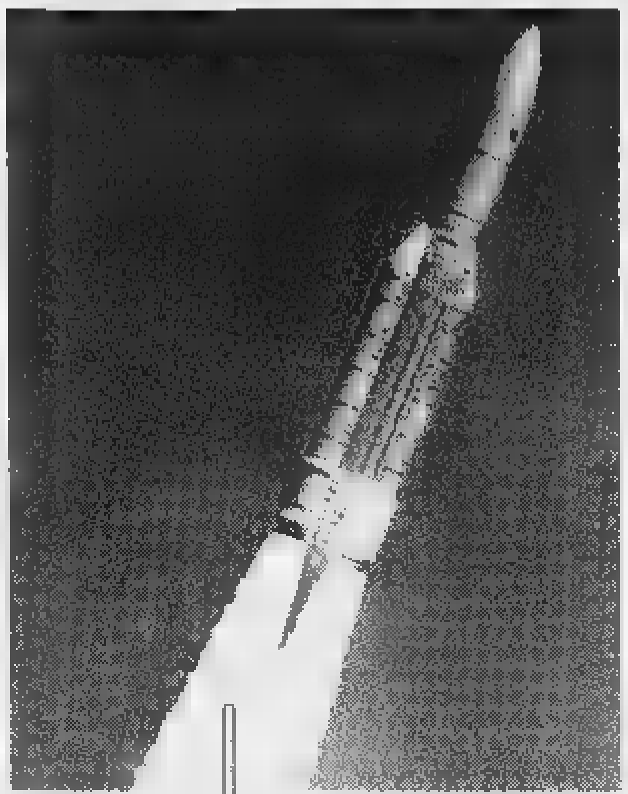

KOUROU. Una tempesta [redacted] fiamme sfreccia rombando nel cielo, nella sala di controllo crepita un applauso. Il secondo test del razzo europeo «Ariane 5» è [redacted] da manuale. Si può archiviare il drammatico fallimento del 4 giugno dell'anno scorso, quando alla prima prova «Ariane 5» esplose 37 secondi dopo il decollo per un difetto del software, distruggendo i 4 satelliti «Cluster» per lo studio [redacted] rapporti Terra-Sole. Questa volta, per non rischiare troppo, [redacted] bordo c'erano solo due modelli inerti e due piccoli satelliti, uno con esperimenti scientifici [redacted] uno per radioamatori.

Con «Ariane 5» l'Europa ipoteca il futuro dello spazio. Il nuovo super-razzo, 1200 tonnellate di spinta al decollo, può portare in orbita bassa 18 tonnellate (una ventina di auto di media cilindrata) [redacted] quasi 7 tonnellate in orbita geostazionaria [redacted] prezzi mol[redacted] competitivi. Toccherà a questo lanciatore alto [redacted] un palazzo di 15 piani soddisfare metà del mercato mondiale [redacted] lancio di satelliti per le telecomunicazioni e per le altre attività commerciali e di ricerca fino al 2010. Un business colossale.

Dietro «Ariane 5» ci sono quasi 11 mila miliardi di investimenti, il lavoro di diecimila per[redacted] appartenenti a 150 aziende di 13 Paesi, e anche un'importante affermazione dell'industria italiana. I due razzi [redacted] combustibile solido che hanno fatto staccare dalla rampa queste 730 tonnellate di raffinatissima tecnologia sono costruiti dalla Bpd Difesa e Spazio (Gruppo Fiat), di FiatAvio è la turbopompa che ha assicurato il funzionamento del motore «Vulcain» dello stadio principale del razzo, alimentato [redacted] ossigeno e idrogeno liquidi. Altri componenti qualificanti portano il marchio Microtecnica. Il tutto è coordinato dall'Agenzia spaziale europea [redacted] dal Cnes, il Centro nazionale francese per gli studi spaziali, con l'Aérospatiale come «architetto industrial[redacted].

In astronautica [redacted] si improvvisa. Quando il 15 giugno '88 «Ariane 4» faceva il volo inaugurale, «Ariane 5» era già in fase di sviluppo. Ora che è salito in orbita, si può ti[redacted] un sospiro di sollievo: un secondo fallimento avrebbe avuto conseguenze disastrose per [redacted] ambizioni spaziali europee.

La base di Kourou, nella Guyana francese, somiglia sempre di più allo spazioporto di Cape Canaveral. Affacciata [redacted] chilometri [redacted] costa atlantica, la ba[redacted] europea si è attrezzata con due rampe di lancio apposite per consentire otto missioni all'anno di «Ariane 5», mentre dalle altre rampe potrà continuare a partire «Ariane 4». Impianti grandiosi sono sorti per provare e assemblare i razzi: l'edificio di montaggio finale [redacted] alto 90 metri, quello per i test si sviluppa per [redacted] metri in altezza e per 60 nel sottosuolo.

Ieri, alle 14 ora italiana, la tensione per [redacted] secondo test del super-razzo era alta, tanto più quando [redacted] conto alla rovescia si è interrotto per un piccolo inconveniente. Mezz'ora di rinvio. Poi, in rapida sequenza, negli ultimi 4 minuti prima dell'accensione dei motori, la pressurizzazione dei serbatoi, l'apertura delle camere di alimentazione dell'idrogeno e dell'ossigeno liquidi, la commutazione suolo/sistemi di bordo dell'alimentazione elettrica, [redacted] secondi prima del lancio un ultimo controllo della pressione dei serbatoi, a 3 secondi dall'istante zero l'attivazione del programma di volo, 6 secondi per controllare l'accensione del motore «Vulcain» e a 6,7 secondi dall'istante [redacted] l'accensione dei razzi a combustibile solido: il punto di non ritorno. Infine il decollo impeccabile, l'esultanza dei tecnici, i tuffi nella piscina dell'hotel Les Roches, i festeggiamenti a champagne.

Piero Bianucci

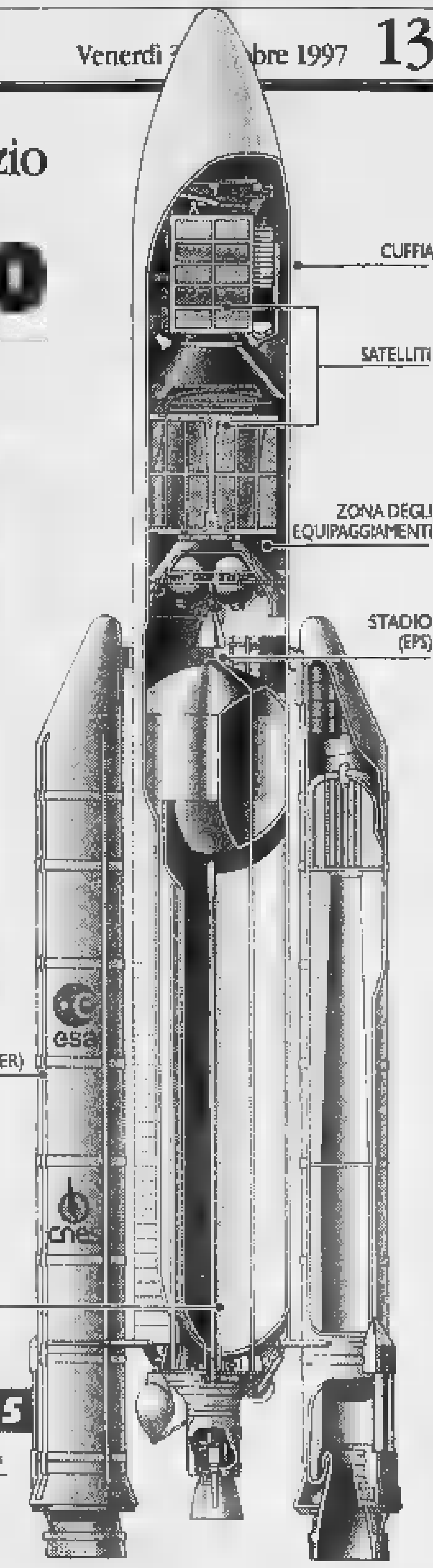

ARIANE 5

ALTEZZA: **50,5** metri
PESO: **750** tonn.

E da Marte solo silenzio

Il «Pathfinder» non manda più segnali

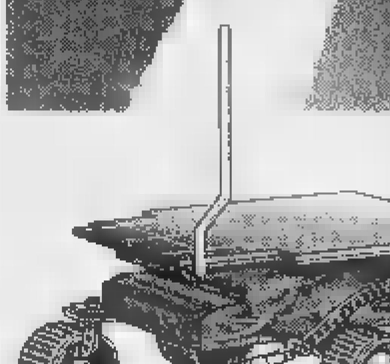

Il [redacted] ruote «Sojourner» che ha esplorato la superficie [redacted] Marte

ROMA. Da Marte il Pathfinder tace. Si trova nella polverosa e inospitale regione della Valle di Ares, e a una decina di metri il piccolo mezzo su ruote Sojourner, senza più guida, probabilmente sta ancora girando in lenti cerchi aspettando [redacted] segnale che non arriverà. I chiari e forti «trilli» dell'estate, quando il modulo spaziale trionfalmente toccò il [redacted]lo del pianeta rosso, si [redacted] via trasformati in questo lungo silenzio autunnale: si dispera di poter ristabilire le comunicazioni col Pathfinder che sembra abbia sofferto in modo irreparabile delle temperature estremamente basse cui è stato esposto. L'ultimo contatto con la sonda ci fu il 7 ottobre (per 15 minuti) poi più nulla: i responsabili della missione hanno tentato di tutto, ma [redacted] risultato. «I segnali si sono affievoliti rapidamente fino a che [redacted] abbiamo più avuto risposta», spiega [redacted] direttore tecnico, Richard Cook.

La missione del Pathfinder, costata 266 milioni di dollari, doveva durare secondo [redacted] previsioni solo un mese e il Sojourner doveva «camminare» una settimana. Ma poi l'entusiasmo aveva preso il sopravvento e sembrava che si sarebbe potuto andare avanti a lungo, forse fino all'agosto '98. Qualcuno [redacted] tecnici, mostrando maggior prudenza, aveva messo in guardia sulle temperature estreme cui era sottoposto su Marte il Pathfinder, una grave incognita, e qualcosa avrebbe potuto non reggere. Così è stato, e il guasto sembra definitivo.

Il Pathfinder arrivò [redacted] Marte il 4 luglio. Gli scienziati, attraverso i dati inviati a Terra dal modulo (molti dei quali devono essere anco[redacted] analizzati), sono arrivati alla conclusione che Marte ha una storia geologica molto simile a quella [redacted] nostro pianeta. Il che, insieme a prove della presenza di tracce d'acqua, ha riacceso l'interrogativo se sul pianeta rosso vi [redacted] stata vita. Il 27 settembre - quando gli strumenti avevano dato il segnale dell'inizio dell'autunno marziano e della stagione delle tempeste di polvere - il primo lungo silenzio. Gli scienziati ritengono che il trasmettitore sia rimasto spento troppo a lungo: la temperatura è scesa fino a -60, ben al [redacted] sotto di quella normale per [redacted] funzionamento. [r. cri.]

Confronto fra 103 città su aria, acqua, rumore, consumi energetici e rifiuti

Ambiente, Bergamo da Oscar

Dati di Legambiente: L'Aquila è ultima

ROMA. Legambiente dà il voto alle città italiane e le pagelle migliori, quest'anno, finiscono al Centro Nord. L'oscar 1997 per la qualità «verde» è stato infatti assegnato a Bergamo, seguita da Prato, Arezzo, Bologna, Trento [redacted] Verona. Ultima in questa gara di ambiente, L'Aquila, che [redacted] preceduta da Reggio Calabria, Lecce, Agrigento ed Oristano.

Questa mappa dell'eco-geografia italiana [redacted] stata tracciata da Legambiente nel quarto rapporto «Ecosistema Urbano», presentato ieri, realizzato con Ambiente Italia [redacted] con la collaborazione [redacted] «Panorama», che ha passato in rassegna 103 realtà urbane italiane. «Nel gruppo di testa, feudo di sole 5 regioni - ha detto Ermete Realacci, presidente di Legambiente - [redacted] sono città che brillano per alcuni sprazzi di ecocompatibilità, per una gestione eco-amministrativa migliore della media, per uno sforzo che coniuga benessere economico e qualità della vita».

Le «materie» su cui [redacted] confrontate le 103 città in gara [redacted] 20 (aria, acqua, rumore, verde, rifiuti, consumi energetici, trasporti pubblici) raggruppate in tre grandi categorie di parametri ambientali: indicatori di qualità, indicatori di pressione, indicatori [redacted] gestione. Bergamo si aggiudica l'oscar grazie all'ottima media in quasi tutti i parametri (è prima in depurazione e per verde). Prato, la seconda, è poco rumorosa, ha bassi consumi d'acqua ed una raccolta differenziata sopra al 10%. L'Aquila è ultima della classe invece perché [redacted] ha alcuna centralina per il rumore [redacted] per lo smog, non ha dati sulla qualità dell'acqua, depura meno del [redacted] degli scarichi e si aggiudica «0» in raccolta differenziata. Quest'anno rispetto agli anni precedenti c'è comunque una novità, la rimonta delle grandi città. A parte i primi posti [redacted] Bologna, ormai una tradizione, Ro[redacted] fa un balzo salendo dal ventiduesimo posto del '96 al diciottesimo, Torino passa dal trentanovesimo al ventiduesimo posto, Napoli da fondo classifica (88) arriva a metà (57) ed anche Milano (da [redacted] a 68). Peggiorano lievemente invece Venezia e Genova, che restano però sempre nella parte alta della classifica.

Esaminando alcuni eco-indicatori che hanno misurato la febbre delle città, ecco che per qualità dell'aria sono prime Pescara e Pesaro ed ultime Napoli e Sassari. Per [redacted] rumore più silenziose Venezia, Treviso e Perugia, più fracassone Trieste, Macerata e Roma; per qualità dell'acqua prime Asti e Rovigo, ultime Trapani e Piacenza; per raccolta differenziata [redacted] Sondrio, Milano [redacted] Alessandria mentre niente [redacted] fatto a Vibo, Taranto, Sassari; la classifica del verde urbano [redacted] guidata da Cuneo, Imperia e Prato, tra le ultime Catanzaro, Messina e Aosta. Legambiente misura anche la salute delle città prendendo in esame la mortalità per patologie respiratorie: record negativo per Trieste, Alessandria, La Spezia.

Un «bel regalo» a un ministro dell'Ambiente bergamasco. Così Edo Ronchi ha commentato l'oscar dell'ambiente attribuito ieri alla città lombarda. «Come bergamasco - ha detto Ronchi - sono contento di questo primo posto. E' proprio un bel regalo». Ronchi ha commentato anche con soddisfazione I buoni risultati sul fronte della raccolta differenziata che ha visto le città italiane, secondo la ricerca [redacted] Legambiente, aumentare del 2% i rifiuti raccolti in maniera separata [redacted] 20 città superare quota 10%. «Dai dati sulla raccolta differenziata - ha detto - viene confermato che la riforma sui rifiuti è stata recepita dalle città. Si tratta [redacted] movimento ormai in atto e il 1997 si preannuncia anche migliore». Ronchi ha osservato che gli indicatori utilizzati da Legambiente per valutare le città costituiranno la base per il premio alle città sostenibili, che il ministero dell'ambiente assegnerà nel [redacted]

Pronta la replica del sindaco dell'Aquila, collocata all'ultimo posto in classifica. «Parametri scarsi [redacted] dati inesatti» ha detto Antonio Centi. [r. cri.]

[redacted]

LE [redacted]			LE ULTIME VENTI		
CITTA'		PUNTI	CITTA'		PUNTI
1	**Bergamo** [32]	100	103	**L'Aquila** [101]	50,0
2	**Prato** [11]	99,4	102	**Reggio C.** [102]	52,6
3	**Arezzo** [2]	91,1	101	**Lecce** [78]	52,8
4	**Bologna** [3]	90,5	100	**Agrigento** [70]	54,4
5	**Trento** [15]	89,6	99	**Oristano** [74]	54,5
[redacted]	**Verona** [12]	89,3	98	**Cagliari** [98]	56,1
7	**Forlì** [5]	88,9	97	**Taranto** [100]	57,1
8	**Sondrio** [7]	88,8	96	**Siracusa** [84]	57,9
9	**Cre[redacted]** [25]	88,3	95	**Ragusa** [97]	59,3
10	**Pavia** [45]	87,3	94	**Catanzaro** [redacted]	60,0
11	**Mantova** [36]	87,0	93	**Vercelli** [80]	60,2
12	**Rimini** [23]	86,7	92	[redacted] [103]	60,5
13	**Lodi** [67]	[redacted],4	91	**Caltanissetta** [57]	61,8
14	**Bolzano** [1]	86,0	90	**Potenza** [60]	62,2
15	**Treviso** [10]	85,7	89	**Frosinone** [61]	64,1
16	**Lecco** [6]	85,5	88	**Terni** [79]	64,8
17	**Pesaro** [51]	84,9	[redacted]	**Vibo V.** [81]	65,2
18	**Roma** [21]	83,6	86	**Latina** [85]	65,4
[redacted]	**Modena** [56]	83,6	85	**La Spezia** [77]	65,9
20	**Venezia** [9]	83,1	84	**Massa** [redacted]	66,2

Tra parentesi la posizione occupata l'anno scorso

È UN'OCCASIONE IRRIPETIBILE: NEI NOSTRI VILLAGGI LE TARIFFE SPECIALI LASCIANO SENZA PAROLE.

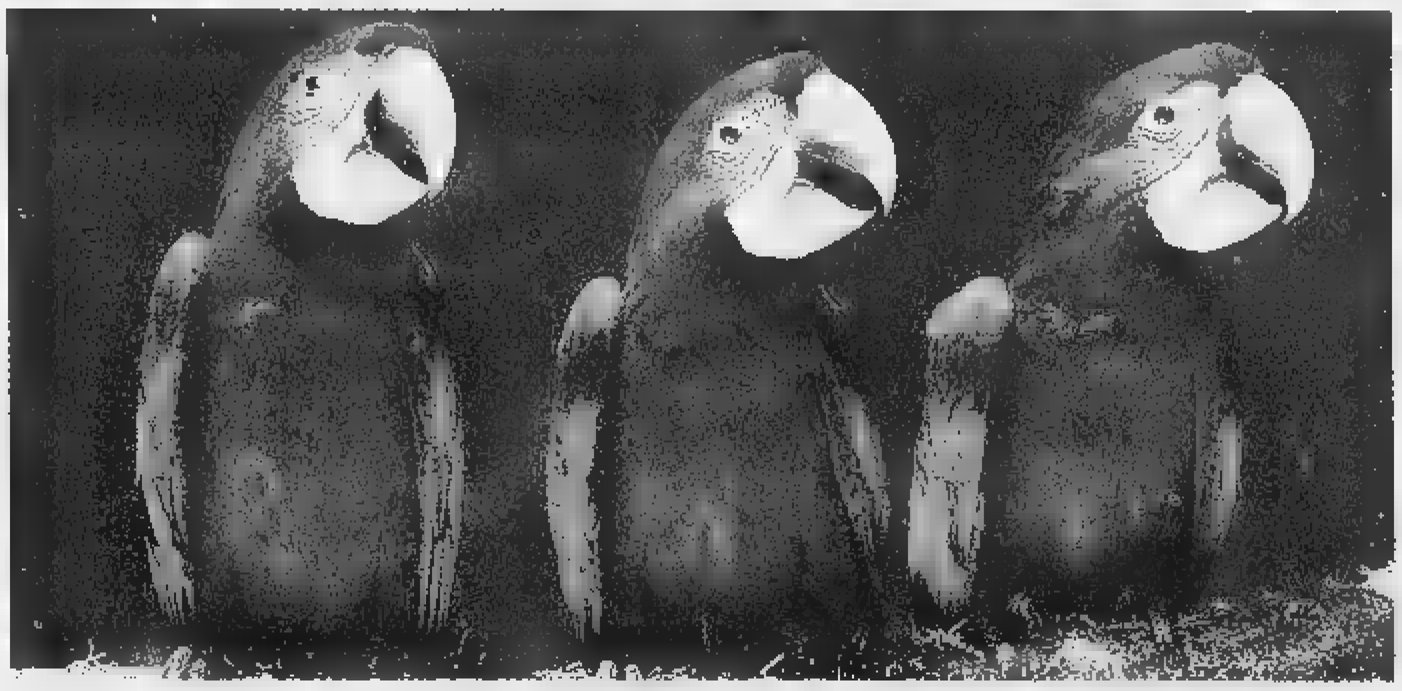

È l'occasione buona per pensare alle vostre prossime vacanze al sole: **Agadir** e **Marrakech** (Marocco); **[redacted] Boucaniers** (Martinica); **La [redacted]** (Guadalupa); **Cancun** (Messico); **Cap Skirring** (Senegal); **[redacted]** (Israele); **Djerba [redacted] Douce** (Tunisia); **[redacted]** (Thailandia); **Varadero** (Cuba) [redacted] tanti altri villaggi. Il Club Med vi propone delle tariffe davvero speciali. Un esempio? **[redacted] settimana, volo incluso, [redacted] Djerba [redacted] Douce a partire da lire 904.000.** In più, in alcuni villaggi, se prenotate entro il 29 novembre 1997, avrete uno sconto del 10%*. Un esempio? **Una settimana, volo incluso, a Marrakech [redacted] partire da lire [redacted]**

Formula Club [redacted] Compreso. *C'è solo da aggiungere che l'abbiamo inventata.*

Club Med® 02-7735

o presso la vostra agenzia di viaggi

Il ministro Visco: «Tagliandi di nuovo stampati male, dovremo ricorrere ai privati»

Gratta e Vinci, ma solo gli errori

E gli italiani stanno snobbando le lotterie

Ancora polemiche sugli errori per il «Gratta e Vinci»

Per la «Lotteria Italia» si prevede una vendita inferiore del 25 per cento

ROMA. E' bastato il «pasticciaccio delle palline» di Lotteria Italia '96 a cambiare la fiducia degli italiani nelle lotterie? No, ce l'ha messa tutta anche l'«affaire Gratta e Vinci» a ridurre di molto le speranze di un aiuto dalla dea bendata nel nostro Paese. Sta di fatto che le vendite dei biglietti della lotteria di Capodanno sono in crisi. E, a quanto pare, le ultime notizie non contribuiscono a eventuali schiarite sul fronte dei giochi nazionali. La cronaca deve registrare, infatti, un nuovo crollo di stampa per i «Gratta e Vinci». Lo ha ammesso un arrabbiatissimo ministro delle Finanze: Vincenzo Visco si è addirittura spinto a dichiarare che la stampa dei biglietti, ora compentenza dei Monopoli, dovrebbe essere affidata a privati.

«Mi risulta che ci sia stato un altro errore», ha detto il ministro rispondendo, nel corso di un'audizione nella commissione Finanze della Camera ad una specifica domanda di un parlamentare che chiedeva conferme sul ritiro di nuovi tagliandi «Gratta e Vinci», sempre nel Bergamasco.

Visco era molto seccato per questo nuovo incidente di percorso, tanto da far balenare l'ipotesi che possa essere cambiato completamente il fornitore dei biglietti. «Le vicende legate alle lotterie mi hanno indignato e fatto arrabbiare - ha detto il ministro -. Non è possibile che quando si tratta una cosa che riguarda milioni di persone, una pallina si possa fermare o i biglietti possano non essere validi». Visco ha poi spiegato che sugli errori legati alle lotterie la linea del ministero è stata «sempre la stessa»: «Se il gestore sbaglia, il gestore paga».

In concreto, però, il pagamento delle vincite per le quali ci sono stati problemi è ancora bloccato da procedure giudiziarie. E per spiegare come le vicende siano intricate lo stesso Visco ha sottolineato che, nel procedimento riguardante il «Gratta e Vincia», «sia il Poligrafico sia l'amministrazione finanziaria sono rappresentati dall'Avvocatura dello Stato: il problema, però, è dato dal fatto che le tesi sostenute dal Poligrafico sono il contrario delle nostre».

Fatti che, di sicuro, non contribuiscono a tranquillizzare che tutto venga eseguito senza ulteriori intoppi. Così, quello che ormai viene definito l'«effetto Castelbellino», dal nome del paese marchigiano che fu colpito dalla sfortuna dell'urna inceppata, sta mostrando i primi risultati: secondo una prima stima, i biglietti della Lotteria Italia venduti quest'anno potrebbero crollare del 25 per cento, passando a 24 milioni dai 32 milioni del '96, definito però dal ministero delle Finanze un anno «boom». Secondo le proiezioni che seguono il primo mese di vendita dei biglietti, le polemiche sull'assegnazione dei premi lo scorso anno, il calo di ascoltatori della trasmissione televisiva «Fantastico» e il successo dei nuovi giochi, come il «Gratta e Vinci» potrebbero infatti aver scatenato un «effetto domino» al ribasso. «In verità le vendite maggiori sono sempre state registrate nell'ultimo periodo - sottolinea Vittorio Cutrupi, direttore dell'amministrazione autonoma dei Monopoli di Stato - e quindi speriamo in un "rush" finale capace di ribaltare la situazione». Poi, le rassicurazioni: «Abbiamo già rinnovato tutti gli impianti per l'estrazione di quest'anno creando una sala a prova di errore». Cutrupi ha quindi aggiunto che, nel '96, l'incasso garantito allo Stato, complessivamente, da lotto e lotterie è stato pari a 11 mila miliardi. Cutrupi, affiancato dal direttore dell'ufficio per l'informazione del contribuente, Giancarlo Fornari, ha parlato nel corso di una conferenza stampa e ha annunciato un servizio telefonico, 164.74, messo a disposizione dalle Finanze per informare i cittadini anche sui premi delle lotterie non riscossi.

Potrebbe, poi, finire con un compromesso salomonico la vicenda del premio da 2 miliardi di lire della Lotteria Italia '96-'97 vinto a Castelbellino: la vincita potrebbe essere suddivisa tra i dieci possessori della serie U, supponendo che, se la macchina si fosse rotta, tutte e dieci le palline avrebbero avuto le stesse probabilità di vittoria. «Un'ipotesi da prendere in considerazione», ha detto Cutrupi. [r. r.]

INTERVISTA

L'ANALISI DEL SOCIOLOGO

«La fiducia era già persa»

«Sta crescendo una nuova cultura»

ROMA

DAL boom del gioco è Stato al calo nella vendita dei biglietti. Che significato dare al fenomeno? «Stanno cambiando gli obiettivi della gente», spiega il sociologo Sabino Acquaviva.

Che cosa significa, per una società, una lotteria nazionale?

«Possiamo vedere che cosa significava un tempo e che cosa significa oggi. Nella società contadina e industriale, l'idea di una vincita alla lotteria rappresentava il sogno, l'arrembaggio verso la ricchezza. E tutti puntavano al sogno, al facile arricchimento, anche se qualcuno, come Luigi Einaudi ad esempio, sosteneva che la ricchezza acquisita senza fatica poteva essere diseducativa».

Oggi le cose sono cambiate?

«Diciamo che stanno cambiando, e anche abbastanza rapidamente. I mutamenti, nella società, tutti i mutamenti, a partire da quelli politici, si presentano dapprima come un lento deterioramento della situazione: poi, all'improvviso, accade il fatto scatenante, la classica goccia che fa traboccare il vaso.

Intende dire che Lotteria Italia '96, per non parlare dei vari intoppi del «Gratta e Vinci», possono essere intesi come la proverbiale «goccia»?

«Esatto. Quanto è accaduto l'anno scorso, e poi i fatti successivi, hanno minato pesantemente la fiducia della gente in queste cose. Fiducia che però, si badi bene, stava già diminuendo per conto proprio».

Da che lo deduce?

«I segnali sono svariati. Quello più appariscente è il calo di audience che hanno programmi televisi con giochi a premi. La gente tende ad aggrapparsi a cose diverse, a eventi più concreti. Si preferisce sempre di più la cultura all'azzardo: Pippo Baudo interessa di meno, Piero Angela interessa di più».

Che cos'è, la sindrome di fine millennio?

«Non credo che il passaggio di millennio abbia una qualche influenza sul fenomeno. E' semplicemente un cambiamento nella crescita della nostra società. Mentre un tempo si poneva grande interesse al denaro, oggi si avverte un nuovo modo di essere, basato su interessi diversificati. Del resto, tutto cambia, tutto è in continua evoluzione: perché dovremmo stupircene?».

Spesso si è parlato in termini di etica dei quattrini ottenuti con troppa facilità, tanto per ripetere Einaudi. Crede che nel crollo dell'interesse per le lotterie ci sia anche una ragione etica?

«No, non ritengo che ci sia un elemento di carattere morale. Penso, invece, che tutto si risolva con un cambiamento culturale al quale, peraltro, la società sta andando incontro già da tempo». [d. dan.]

Su «Specchio»

La Terra una magia vista dal cielo

La magia della Terra vista dall'alto dei cieli. Un mondo che, da 800 chilometri di distanza, appare tranquillo, pacificato, metafisicamente soffuso di luce azzurrina.

Un atlante geografico nuovissimo e molto emozionante, realizzato grazie alle immagini dei satelliti: arriva, in esclusiva per l'Italia, con «Specchio» allegato alla Stampa di domani.

Lo ha preparato la M-SAT, un'agenzia specializzata nella decifrazione dei complessi segnali che arrivano dallo spazio. Ecco l'Europa, ritratta in una perfetta giornata di sereno, con le Alpi innevate e, lassù, l'Islanda che è una macchia candida nel mare. Ecco l'immagine dell'Italia, suggellata da una citazione di Goethe («Conosci tu il paese dove fioriscono i limoni...»): con i contorni turchini dei laghi, il verde degli Appennini, il bianco grigiastro degli agglomerati urbani. E poi Cina, Antille, Amazzonia, Grand Canyon, corso del Nilo, e molto altro ancora: come non li avete mai visti, reali e nitidi, usciti dal più preciso e suggestivo dei mappamondi. Ciascuna immagine, spiegano alla M-SAT, è composta di una sessantina di byte, cioè di puntini elettronici. E' compito dell'équipe tecnica di ingegneri e di informatici decrittare questi segnali in una lingua leggibile: innanzitutto correggendo la deformazione geometrica, cioè trasformando in piana una superficie che è curva, e poi eliminando la sfumatura blu troppo intensa dovuta allo spessore dello strato atmosferico. Ultima fase del lavoro il collegamento l'una all'altra delle singole immagini, come in un puzzle: per ricostruire l'Italia ci sono volute 42 tessere diverse. Il risultato è stupefacente. Commenta Igor Man nell'articolo che accompagna l'atlante: «Com'è bella la Terra vista di lontano: una pietra preziosa nello scrigno aperto dello spazio...».

Egle Santolini

Lucca, i medici vogliono vedere se anche altrove le persone si addormenteranno ancora

L'Usl sfratta la corte del sonno

Vano finora ogni tentativo di battere la letargia

I medici durante uno dei numerosi controlli nella «Corte del sonno»

Gli abitanti dovrebbero essere ospitati a casa di parenti per alcuni mesi

LUCCA. La scienza si arrende, ammette l'ignoranza e Corte Bosco di Camigliano - cinque casette nel cuore della Lucchesia - lunedì prossimo sarà evacuata.

Sette casi accertati di letargia, con ricadute che hanno portato a trenta i ricoveri in ospedale, hanno costretto i medici dell'Usl numero 2 alla drastica decisione. Che è arrivata ieri, sintetizzata in un breve comunicato nel quale i sanitari locali e i rappresentanti dell'Istituto superiore e del ministero della Sanità si dicono preoccupati per il benessere psicofisico dei 13 residenti del cortile. Soprattutto dei sette, sei donne e un uomo, colpiti da questo disturbo di recentissima comparsa, che la medicina chiama «stupor idiopatico ricorrente». Vogliono vedere gli studiosi se fuori dal proprio ambiente i pazienti andranno nuovamente incontro ad episodi di sopore, rallentamento motorio, mancanza di coordinamento delle varie funzioni fisiche. Secondo le ricerche della clinica neurologica di Bologna, che da pochi anni studia il fenomeno, si tratterebbe di disturbi provocati da un eccesso di «endozepina 4» sostanza messa in circolo dall'organismo stesso per ragioni ancora sconosciute e al momento controllata da un farmaco che si è dimostrato particolarmente efficace, l'Anexate. La letargia che ha sconvolto i giorni quieti della Corte lucchese ha colpito soprattutto le donne. La più giovane 44 anni, la più anziana 82. Oltre ai sette casi accertati la misurazione dell'«endozepina 4», altre due persone recentemente erano state ricoverate in ospedale con sintomi di rallentamento delle attività fisiche, ma sulla reale presenza di stupor, in questi casi, i medici avanzano riserve. Ed è ancora mistero sulle cause che hanno fatto di questo angolo di Lucchesia una zona a rischio. Qualcuno aveva puntato l'indice contro le onde elettromagnetiche rilasciate dal vicino ripetitore Omnitel, ma i monitoraggi effettuati dall'Usl hanno dato esiti negativi. Persino la magistratura ha cominciato a lavorare sull'eventualità di un fenomeno di inquinamento ambientale.

Nel frattempo la gente di Corte Bosco continua ad addormentarsi improvvisamente. Meglio dunque sottoporla ad un coatto allontanamento. Gli sfollati saranno ospitati presso parenti residenti nelle vicinanze circostanti. Per alcuni mesi, hanno deciso i responsabili dell'Usl «per verificare il ripetersi o meno degli episodi al di fuori dell'ambiente in cui si sono manifestati fino ad ora». Ma due di loro già hanno detto ieri di non avere alcuna intenzione di spostarsi. Enzo Marzalla, uno dei dubbi casi di questa sindrome, ha detto che non lascerà la sua casa. Altrettanto ha fatto sapere Vasco Giufredi, uno dei pochi invece risparmiati dallo stupor. Raffaele Faillace, direttore generale dell'azienda Usl 2, tranquillizza: «Trascorso questo periodo i soggetti potranno far rientro nelle proprie abitazioni, ma sempre sotto monitoraggio clinico ed epidemiologico». Sembra insomma questo l'unico modo per accertare la causa delle per ora inspiegabili letargie e il fenomeno di provenienza puramente ambientale oppure se legato a fattori di carattere familiare. Eventualità questa comunque al momento esclusa perché non c'è alcun grado di parentela tra alcune delle persone colpite dal grande sonno. Intanto l'Associazione consumatori molla la preda ed ha chiesto al magistrato il sequestro e l'immediata disattivazione della linea elettrica ad alta tensione che attraversa la zona.

Donatella Bartolini

IL TEMPO

a cura di **Marcella Laffredi**

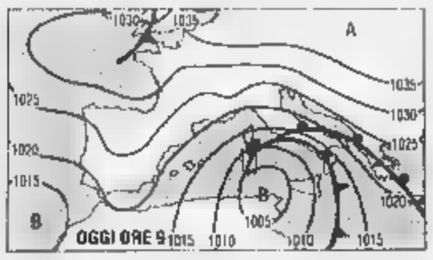

MALTEMPO FINO A DOMENICA. La circolazione depressionaria, tuttora presente sulle regioni centro-meridionali, è in fase di attenuazione ed entro la giornata di domani si sposterà verso Levante. Pertanto anche l'ondata di freddo e di maltempo, marcatamente invernale, che ha investito la penisola tenderà ad esaurirsi entro la giornata di domenica.

Tendenza per dopodomani. Su tutte le regioni poco nuvoloso, fatta eccezione per dei locali annuvolamenti temporanei sulle zone appenniniche del Centro-Sud e sulla Sicilia orientale. Temperature diurne in aumento di qualche grado.

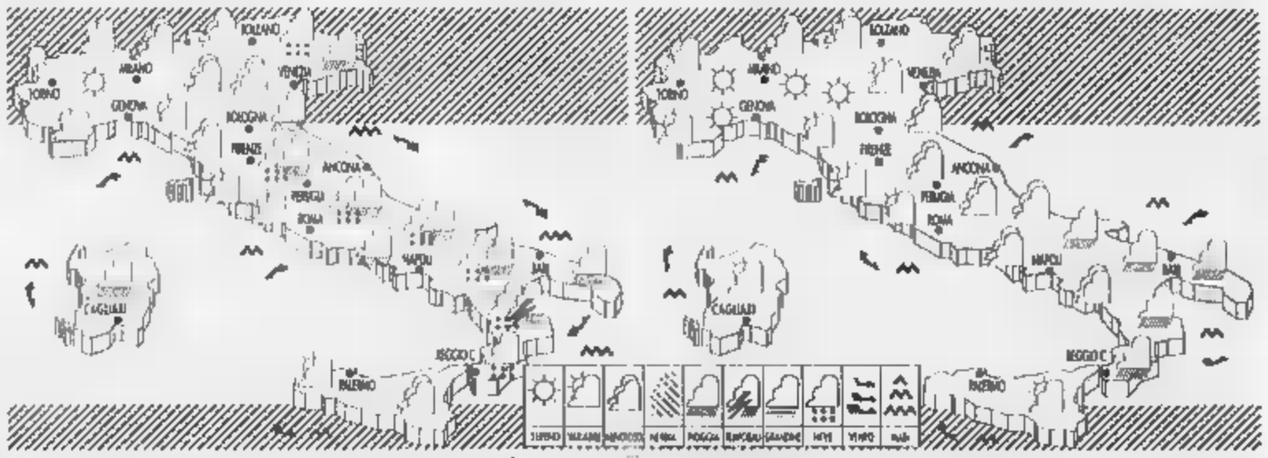

OGGI. Su tutte le regioni del versante occidentale nuvolosità irregolare a tratti intensa con residue piogge e tendenza a schiarite locali a partire dal Piemonte e Valle d'Aosta. Sul resto della penisola tempo perturbato con piogge, qualche temporale e nevicate sui monti. Venti da moderati a forti.

DOMANI. Sulle regioni settentrionali ancora qualche annuvolamento sul settore Est; sereno o poco nuvoloso Ovest. Sulle regioni tirreniche e due isole maggiori nuvolosità variabile alternata a schiarite. Regioni meridionali e centrali adriatiche: generalmente nuvoloso residue piogge.

CITTA' ITALIANI

	min	max		min	max		min	max
Aosta	-6	8	Bologna	1	7	Bari	9	15
Bolzano	-5	9	Firenze	7	9	Napoli	8	19
Verona	-2	9	Pisa	5	11	Potenza	-1	9
Trieste	4	6	Ancona	8	11	S.M. Leuca	13	15
Venezia	1	9	Perugia	7	9	R.Calabria	12	20
Milano	-8	10	Pescara	5	8	Palermo	17	23
Torino	-4	11	L'Aquila	0	6	Catania	14	19
Cuneo	-2	10	Roma Urbe	6	14	Messina	16	21
Genova	8	12	Roma Clamp.	5	13	Alghero	10	13
Imperia	10	16	Campobasso	-1	3	Cagliari	11	16

CITTA' ESTERE

	min	max			min	max	
Amsterdam	-5	8	sereno	Lisbona	11	19	sereno
Atene	9	15	nuvoloso	Londra	1	11	variabile
Bangkok	25	33	sereno	Los Angeles	14	25	
Berlino	0	7	nuvoloso	Madrid	10	22	sereno
Bruxelles	-5	10	sereno	Montreal	2	7	
Bucarest	-4	6	sereno	Mosca	-5	0	nuvoloso
Budapest	-3	5	sereno	New York	8	14	sereno
Buenos Aires	11	20	sereno	Nizza	7	17	sereno
Copenaghen	5	9	nuvoloso	Parigi	0	8	sereno
Dublino	8	13	nuvoloso	Pechino	5	16	nuvoloso
Francoforte	-2	8	sereno	Praga	1	5	nuvoloso
Gerusalemme	17	26	nuvoloso	Rio de Janeiro	21	29	variabile
Ginevra	-2	6	nuvoloso	Sofia	-3	3	sereno
Helsinki	-1	7	nuvoloso	Sydney	17	23	nuvoloso
Johannesburg	11	23	variabile	Tokyo	12	21	sereno
Il Cairo	18	27	sereno	Varsavia	-3	7	nuvoloso
Istanbul	6	12	pioggia	Vienna	-4	8	sereno

QUOTAZIONI BOT

[illegible]	Giorni	Prezzo	Tasso
28-11-97	25	99,601	5,840
30-12-97	57	99,158	5,400
30-01-98	[redacted]	98,990	4,230
27-02-98	[redacted]	98,129	5,950
31-03-98	148	97,825	6,000
30-04-98	178	97,157	6,000
29-05-98	207	96,740	5,920
30-06-98	[redacted]	[redacted]	6,000
31-07-98	270	95,700	5,900
31-08-98	301	95,285	6,000
30-09-98	331	95,050	5,740
15-10-98	346	94,700	[redacted]

Cresce l'utile Marelli

Forte crescita dell'utile ante imposte nei primi nove mesi dell'anno per la Magneti Marelli (Gruppo Fiat). E' passato da 74 a 139 miliardi e cioè dall'1,7% al 2,7% del fatturato. E' quanto emerge dall'andamento dei risultati consolidati esaminati dal consiglio di amministrazione, riunitosi sotto la presidenza di Carlo Camerana. La crescita della Magneti Marelli è la conseguenza dell'aumento generalizzato della produzione di autoveicoli a livello mondiale. I ricavi netti consolidati hanno raggiunto nei primi 9 mesi dell'anno i 6037 miliardi di lire con un incremento del 13,6% sullo [redacted] periodo del '96. Il risultato operativo è positivo per 148 miliardi (2,9% del fatturato), a fronte dei 118 miliardi del [redacted] settembre '96.

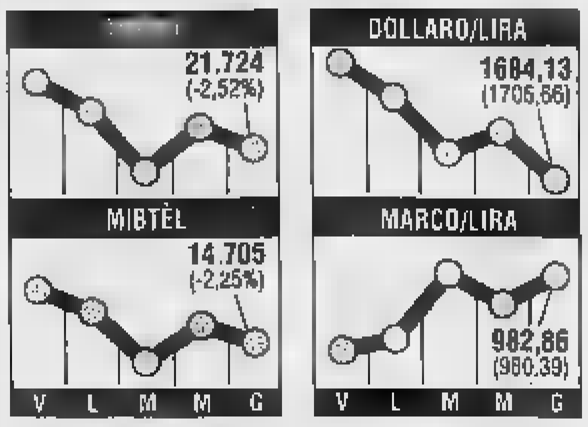

Eni più forte in Libia

L'Eni rafforza la propria presenza in Libia [redacted] nuova importante scoperta di petrolio. Attraverso la consociata di Agip, Agip Name, e in joint venture [redacted] quote di partecipazione paritetiche (33,33%) con la compagnia inglese Lasmo e con il consorzio di società coreane Peco, ha infatti individuato un nuovo giacimento di petrolio nell'area Nc174 situata nel bacino di Murzuk, nel Sud-Ovest della Libia. Un primo pozzo esplorativo ha incontrato una colonna di petrolio di oltre 100 metri di spessore ad una profondità di circa 1650 metri. Le prime prove di produzione danno una portata giornaliera di circa 7500 barili di petrolio a 380 API.

MONETE AUREE

Sterlina (v.c.)	123.000 - 134.000
Sterlina (n.c.)	125.000 - 131.000
Sterlina (post 74)	123.000 - 136.000
Marengo italiano	119.000 - 124.000
Marengo svizzero	104.000 - 121.000
Marengo francese	100.000 - 115.000
Marengo belga	100.000 - 115.000
Marengo austriaco	100.000 - 115.000
20 Marchi	125.000 - 152.000
10 $ liberty	440.000 - 500.000
4 ducati Austria	260.000 - 310.000
100 corone Austria	514.000 - 560.000
100 pesos Cile	300.000 - 330.000
Krugerrand	529.000 - 600.000
50 pesos Messico	637.000 - 700.000

Crollano del 9% Brasile e Argentina. Umberto Agnelli: «In Oriente qualcosa di più del nervosismo»

Da Hong Kong a Wall Street ancora tonfi

Milano cede il 2,52%. Soros ha perso 3400 miliardi

MILANO. Una giornata sull'ottovolante: giù e su, giù e ancora più giù, nelle Borse, in tutte le Borse con pochissime eccezioni - Sydney in Australia, Madrid in Europa - continua a prevalere l'instabilità, [redacted] nervosismo, la paura di nuovi crolli. E se il la al ribasso ieri è stato dato di nuovo dal Sud-Est asiatico, dai tonfi di Hong Kong (-3,74%) e Tokyo (-2,92%), ad alimentare le incertezze del momento sono poi arrivate le notizie di sfracelli da un altro Sud del mondo, dal Sudamerica dove i riflettori della finanza internazionale si sono di colpo accesi sul Brasile, sfracelli e timori che riportano sotto l'indice più atteso, il Dow Jones. A fine seduta Wall Street la[redacted] sul terreno un altro 1,67%, a quota 7381,67, mentre Buenos Aires perde il 9,01% e San Paolo crolla addirittura del 9,46% costringendo il presidente Cardoso a intervenire [redacted] un appello rassicurante.

Un altro giovedì sotto il segno del ribasso, dunque. E se, almeno fino a un certo punto Wall Street ha fatto da argine - con il suo recupero della prima ora - evitando cadute più forti nei mercati europei, l'aria che si respira tra gli addetti ai lavori non è certo delle più rassicuranti. Così l'effetto domino si è abbattuto da Est a Ovest: Hong Kong - 3,74%, Tokyo - 2,92%, Londra - 1,43%, Parigi - 2,79%, Milano - 2,52%.

C'era da aspettarselo, dicono gli uomini della Borsa. Gli scivoloni delle tigri asiatiche, nonostante il poderoso recupero di mercoledì, hanno lasciato il segno e sono [redacted] prova provata che nell'area l'instabilità finanziaria resta forte. A Hong Kong la speculazione sta combattendo una battaglia decisiva per battere le resistenze delle autorità monetarie. Se il gioco avesse successo, il prossimo obbiettivo potrebbe essere Tokyo, un mercato che già soffre [redacted] debolezza dell'economia giapponese, e se, prevedono gli analisti, dovesse cedere l'argine Tokyo, allora sì che [redacted] terremoto finanziario - il Big one - potrebbe essere dirompente. Eccessivo pessimismo? Forse. Certo, se da una parte, a gettare acqua sul fuoco sui timori che vengono dall'Asia, c'è Romano Prodi («E' solo [redacted] brutto momento sui mercati finanziari ma i fondamentali di quelle economie restano buoni, crescono al ritmo del 6% annuo, magari succedesse anche a noi»), dall'altra c'è un attento conoscitore di quei mercati, Umberto Agnelli, a mettere in guardia contro facili semplificazioni: «Attenzione, [redacted] Estremo Oriente c'è qualcosa di più del nervosismo - spiega - bisogna seguire con molta attenzione ciò che sta succedendo».

Nervosismo e qualcosa di più. Non bastasse il Sud-Est asiatico, a rendere più incerto il momentaccio, ecco le brutte notizie dal Brasile individuato come il nuovo anello debole del mercato globale: voci di crack, [redacted] difficoltà di importanti banche, m[redacted]enti di panico nella Borsa di San Paolo che solo una forte iniezione di liquidità della banca centrale è poi riuscita a tamponare. Ma intanto, quella che sembrava una pessima giornata borsistica avviata dalla tenuta di Wall Street a chiudersi se non [redacted] bellezza almeno al meglio, a sera è tornata [redacted] tingersi di grigio. E per fortuna che, a sera, quando Wall Street ha ricominciato a scendere, le Borse d'Europa erano già chiuse da un'ora abbondante.

Tutti (tranne Madrid: +1,12%) al ribasso i mercati europei [redacted] meno al ribasso di quanto poteva essere. Londra, Parigi, Francoforte, Milano, tutti travolti dal ciclone Asia e dalle previsioni di scivolone di Wall Street («Almeno 100, 150 punti», ipotizzavano ieri pomeriggio, prima dell'apertura a New York, gli analisti) avevano infatti cominciato male e continuato malissimo. In Piazza Affari la mancata apertura del mercato dei derivati (per problemi tecnici) aveva addirittura fatto pensare al peggio: il Fib30, dicevano le solite [redacted]ci, non apre perché c'è un operatore che non è in grado di far fronte al pagamento dei margini. Nulla di vero ma tanto è bastato, finché non è arrivata la smentita ufficiale per accreditare turbolenze in un mercato difficile e a rischio come quello dei derivati e per far scendere il Mibtel fin[redacted] a un massimo del -3,8%. Disastro, con la Telecom sotto le 10.500 lire (poi si è ripresa e ha chiuso a 10.700) e tutte le blue-chips giù a capofitto. Poi la boccata d'ossigeno del recupero (momentaneo) di Wall Street: Londra, Parigi, Zurigo che dimezzano le perdite, Milano che chiude a -2,25%. Conclusioni al saggio Ettore Fumagalli. «Non ci si può aspettare che un mercato che s[redacted]e un colpo come quello di due giorni fa lo riassorba in una sola giornata, i tempi della turbolenza possono anche non essere brevi ma Ciampi e Fazio hanno detto [redacted] giuste, i fondamentali dell'Italia sono buoni».

E c'è chi fa qualche bilancio. Il miliardario George Soros, re degli speculatori, ha perso 2 miliardi di dollari, cioè circa 3400 miliardi di lire, per colpa del crack che lunedì scorso ha colpito le Borse mondiali. Il Quantum Fund, il più importante dei fondi di Soros, è crollato in [redacted] giorno del 9%. [a. z.]

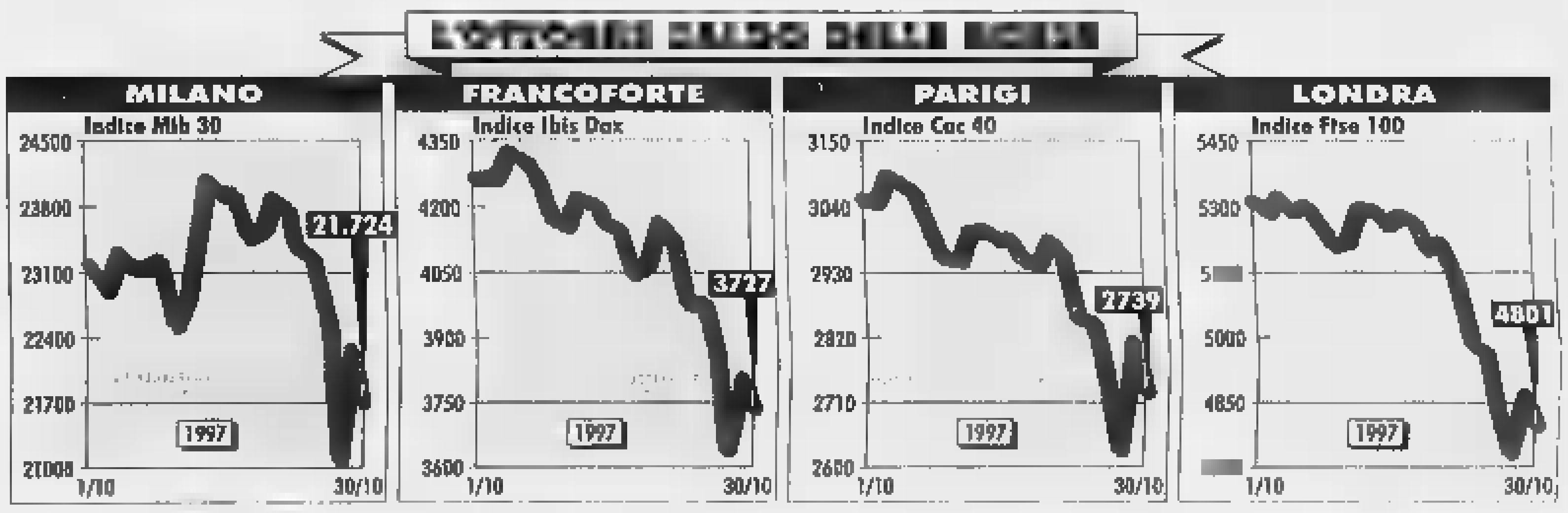

[redacted] DAI LISTINI
(LE CHIUSURE DELLE PRINCIPALI BORSE)

HONG KONG	-3,74%
TOKYO	-2,92%
[redacted]	-2,73%
ZURIGO	-1,97%
LONDRA	-1,43%
MADRID	+1,12%
[redacted]	-3,01%
PARIGI	-2,79%
MILANO	-2,52%
FRANCOFORTE	-1,52%
BRUXELLES	-1,02%
SAN PAOLO	-8

RETROSCENA

[redacted] DEL CRACK ASIATICO

CHI FA [redacted] LE TIGRI
GENNAIO-MAGGIO '97 % SU '96

Paese	Settore	[redacted] MLD DI LIRE	[redacted]	IMPORTAZIONI MLD DI LIRE	%
HONG KONG	TESSILI	[redacted]	+9,4	22,3	+6,1
	VESTIARIO	249,6	+3,6	32,7	+6,8
	CALZATURE	385,3	-30,2	9,3	+165,7
	METALLURGICHE	198,9	-4,1	4,5	+12,5
	MACCHINE E APPARECCHI	475,9	+10,9	25,2	-10,7
	PRODOTTI MECCANICI DI PRECISIONE	68,9	+27,2	26,6	+5,7
	MEZZI DI TRASPORTO	39,1	-27,8	0,5	-50,0
	CHIMICI	189,0	-27,9	2,9	+107,1
THAILANDIA	TESSILI	26	-3,8	52,0	+13,2
	VESTIARIO	9,8	+50,7	16,2	-5,3
	CALZATURE	9,1	-18,1	22,8	-3,8
	METALLURGICHE	23,6	-49,1	6,0	-71,7
	MACCHINE E APPARECCHI	320,8	-33,3	88,5	-19,4
	[redacted]OTTI MECCANICI DI PRECISIONE	16,6	-44,2	42,3	-24,9
	MEZZI DI TRASPORTO	22,4	-62,0	27,1	+834,4
	CHIMICI	70,2	+1,5	5,8	+23,4

Paese	Settore	ESPORTAZIONI MLD DI LIRE	%	IMPORTAZIONI MLD DI LIRE	%
SINGAPORE	TESSILI	42,6	+10,0	2,8	-22,3
	VESTIARIO	84,1	+3,0	0,3	=
	CALZATURE	43,1	-31,4	0,5	-28,6
	METALLURGICHE	87,0	+5,3	1,4	-26,4
	MACCHINE E APPARECCHI	[redacted]	-11,9	56,0	-26,0
	PRODOTTI MECCANICI DI PRECISIONE	30,7	-59,1	114,8	+5,8
	MEZZI DI TRASPORTO	83,0	-12,6	22,0	-10,6
	CHIMICI	144,8	+56,0	17,6	-30,5
MALAYSIA	TESSILI	10,4	+52,9	46,7	+14,1
	VESTIARIO	4,6	-	9,8	+37,6
	CALZATURE	8,7	+3,5	10,1	+31,1
	METALLURGICHE	27,3	-46,0	3,8	-46,7
	MACCHINE E APPARECCHI	289,2	-12,2	101,7	-0,6
	PRODOTTI MECCANICI DI PRECISIONE	17,8	+76,7	43,8	+65,8
	MEZZI DI TRASPORTO	463,9	+780,2	3,4	+3,0
	CHIMICI	33,6	+8,0	22,9	+45,8

A rischio l'export, trema l'alta moda

Lo scivolone delle Tigri minaccia il «made in Italy»

MILAN[redacted]

La crisi di Hong Kong e del Sud-Est asiatico avrà effetti diretti sull'Italia e in genere sull'Europa. Nell'immediato, per la contrazione dei consumi, ne risentirà in particolare il nostro export nella [redacted] colonia, costituito per il 75 per cento da alta moda e generi di lusso. Anche negli altri Paesi dell'area questo settore [redacted] una voce importante delle nostre esportazioni, ed è già [redacted] primo a soffrire. Molte banche europee sono esposte a Hong Kong e nei Paesi della regione. Finanziamenti fino a [redacted] sostenuti da garanzie immobiliari o mobiliari diventano ora a rischio, per l'iniziata discesa delle prime e il crollo delle seconde. Non si ha una cifra complessiva delle esposizioni europee, [redacted] dovebbe essere consistente. Quella giapponese è del 42 per cento del totale. Il sistema bancario europeo è [redacted] lido, [redacted] sarà messo alla prova.

Varie imprese dei Paesi interessati, clienti di lunga data di aziende europee, si trovano in difficoltà, che si rifletteranno sui partner anche in termini di rapporti finanziari.

L'intera regione, fino a ieri in tumultuoso sviluppo, è stata trainante per le esportazioni dall'Europa di impianti industriali e macchine utensili. Tutto ciò subisce ora una interruzione con seri riflessi negativi sul sistema produttivo europeo.

Grandiosi progetti per opere di infrastruttura, ferrovie, [redacted]tropolitane, autostrade, porti, centrali elettriche, in cui sarebbero state interessate molte imprese europee [redacted] effetti [redacted] cascata, [redacted] stati sospesi [redacted] cancellati. L'Indonesia ha cancellato opere per 17 miliardi di dollari. La Malaysia ha bloccato il progetto di una grandiosa diga che doveva [redacted] costruita dalla Abb, che proprio nelle settimane scorse ha annunciato il taglio di diecimila posti di lavoro in Europa e in America. La Shell, dopo la cancellazione di un impianto a Singapore, ha annunciato il taglio di mille posti di lavoro. La metropolitana sopraelevata a Bangkok, un lavoro colossale con impegno di varie imprese di vari Paesi, [redacted] ora in forse.

Nell'immediato, uno [redacted] Paesi più colpiti dalla crisi a Hong Kong e nei Paesi della regione è l'Italia con le [redacted] esportazioni di alta moda e relativi [redacted]ori. L'intera [redacted] è uno dei [redacted]giori mercati per il settore. L'ex colonia, con soli [redacted] milioni di abitanti, conta per pelletterie [redacted] abbigliamento italiano quasi quanto il Giappone, che ha 125 milioni di abitanti.

«A [redacted] termine [redacted] vedo gravi problemi, [redacted] in questi giorni stiamo registrando una sensibile contrazione nelle vendite», dice Roberto Dominici, veterano della nostra comunità di affari a Hong Kong, operatore nel segmento più alto del settore. Dominici è amministratore delegato delle società facenti capo a Joyce Ma, gran dama di Hong Kong, una delle più potenti buyers del mondo, che da sola importa il [redacted] per cento del totale [redacted] ciò che arriva a Hong Kong dall'Italia in questo settore e lo distribuisce in 40 sofisticati negozi nel territorio e altri punti di vendita a Manila, Taiwan, Thailandia.

Giorgio Armani

Sono passati i giorni euforici di fine giugno, al passaggio di Hong Kong alla Cina, quando nei negozi Armani o Prada o Dolce & Gabbana di Joyce Ma c'era la coda alle casse come di sabato pomeriggio ai supermercati. In questi giorni cupi i primi ad [redacted] tagliati sono i consumi voluttuari. Ma Dominici resta ottimista: «C'era un'euforia eccessiva, un senso artificioso di ricchezza al di sopra dell'effettivo benessere raggiunto. Quanto sta accadendo riporta al senso della realtà e a lungo termine si rivelerà salutare. Si abbasseranno i prezzi immobiliari, [redacted] e affitti, e la gente avrà a disposizione più mezzi per la vita e i piaceri quotidiani. Nell'immediato risentiamo della crisi, e [redacted] porterà [redacted] una contrazione delle nostre importazioni dall'Italia. Ma [redacted] medio e lungo termine siamo fiduciosi».

Positivo in prospettiva è anche il capo dell'ufficio Ice di Hong Kong, Michele Scuotto. «Ci [redacted] una contrazione nei consumi, il nostro export ne risentirà perché in gran parte costituito [redacted] beni voluttuari, ma i dati fondamentali dell'economia sono positivi».

L'export italiano a Hong Kong [redacted] stato quest'anno di 4 miliardi di dollari, tre dei quali in gioielleria, prodotti tessili, abbigliamento, pelletteria, scarpe, tutto di grandi firme: un miliardo inferiore a ciò che questo settore esporta in Giappone. Il nostro commercio con Hong Kong è attivo per [redacted] miliardo di dollari.

Fernando Mezzetti

Waigel «blinda» il bilancio tedesco

[redacted]
DAL NOSTRO CORRISPONDENTE

Theo Waigel «tira di nuovo il freno d'emergenza»: impreviste o sottovalutate difficoltà finanziarie, un'altra forte caduta del gettito fiscale, costringono il ministro delle Finanze a un nuovo blocco del bilancio (pari a un miliardo di marchi, questa volta), per mantenere la Germania sulla rotta di Maastricht e non sforare il tetto del 3 per cento nel rapporto fra deficit e prodotto interno lordo. E' il secondo provvedimento del genere in pochi mesi: nel giugno scorso era stato deciso un blocco delle spese per due miliardi. E anche questa volta, il ricorso a un provvedimento politicamente, e psicologicamente, contestato ha sollevato polemiche e accuse durissime in Parlamento: «Waigel non sa più come impedire lo sfacelo del bilancio pubblico», riassume il responsabile per le finanze dell'Spd, Karl Diller, «il governo sta raschiando il barile», ma «la misura non servirà a nulla». La voragine di bilancio, secondo l'Spd, è anzi destinata ad ampliarsi fino a fare «esplode[redacted] i conti pubblici. Ma l'inquietudine serpeggia anche all'interno dei partiti di governo. I liberali, ieri, proponevano un rinvio a gennaio della presentazione del bilancio per l'anno prossimo, prevista per il mese di novembre.

Secondo Waigel, il blocco delle spese servirà soprattutto [redacted] contenere la cosiddetta «febbre di dicembre»: il ricorso alle «spese di fine anno» con le quali i vari ministeri [redacted] di gonfiare i rispettivi bilanci, per giustificare analoghe disponibilità l'anno successivo. La decisione di Waigel, in realtà, [redacted] l'ultimo tentativo di arginare una voragine del bilancio federale alimentata da una debole crescita economica e da un tasso di disoccupazione record, all'11%. Kohl e il suo ministro sono in un circolo vizioso: l'economia non riesce a rilanciare l'occupazione, la disoccupazione fa diminuire il gettito fiscale, ma fa aumentare contemporaneamente le spese per i sussidi a chi è senza lavoro.

Un anno fa, quando Waigel presentò il bilancio per il '97, la previsione di deficit era di 53 miliardi di marchi. Le più recenti stime sul gettito fiscale hanno costretto ad elevarlo a 71,2 miliardi: una previsione che l'Spd considera irrealistica. La prossima stima del gettito fiscale è prevista per l'11 novembre: dall'entità del calo degli introiti dipenderanno un nuovo aumento del deficit [redacted] il ricorso ad altre entrate, si nota al ministero delle Finanze; anche se nessuno s'immagina quali potranno essere, le «nuove entrate», a parte un aumento delle imposte indirette, [redacted] cominciare dall'Iva.

Prima della pausa estiva, il governo Kohl sperava che la situazione potesse migliorare grazie a una svolta positiva nell'andamento congiunturale, capace di imprimere un'impennata al gettito fiscale: questa settimana, tuttavia, le previsioni del ministero dell'Economia hanno confermato [redacted] crescita del 2,5% per l'anno [redacted] corso, la stessa già prevista in primavera: come dire che la ripresa c'è, ma [redacted] insufficiente [redacted] stimolare la ripresa del mercato del lavoro[redacted]. Il fallimento della riforma fiscale, per l'impossibilità [redacted] trovare un compromesso fra governo e opposizione, ha aggravato la situazione: molte aziende preferiscono rinviare le assunzioni, o spostare all'estero la produzione, in attesa di una diminuzione delle aliquote.

Emanuele Novazio

Occupati per un'ora gli uffici fiscali della regione. Fossa scrive a Visco

Il Veneto apre la guerra dell'Iva

Gli industriali in rivolta

ROMA. La tregua è finita, e gli industriali veneti sono tornati in campo occupando per un'ora gli uffici Iva di tutte le sette province del Veneto, guidati dai rispettivi presidenti delle associazioni territoriali che fanno capo a Confindustria. Nel mirino il governo Prodi, ma soprattutto il ministro delle Finanze, Vincenzo Visco.

Non è una novità assoluta. Un'iniziativa simile l'avevano presa, quattro anni fa, gli industriali di Treviso. E ieri l'occupazione «pacifica ma ferma» è ripetuta in tutte le sedi degli uffici veneti dell'Iva per denunciare «il blocco della restituzione dell'imposta che per mancanza di fondi da Roma ha fatto allungare decisamente i tempi dei rimborsi», ha denunciato decisamente il presidente degli industriali del Veneto, Luigi Arsellini, al termine della manifestazione.

Secondo il presidente degli industriali di Treviso «il veneto è il mosso per primo, e auspico che non resti da solo, perché nella nostra regione le piccole e medie imprese hanno una forte propensione all'esportazione e questo moltiplica la penalizzazione nei confronti della concorrenza che può contare invece su rimborsi molto più veloci. Speriamo che altre regioni si muovano in questo senso».

Sulla stessa linea il presidente dell'assindustria di Padova Giuliano Tabacchi (che proprio oggi insieme a Luigi Rossi Luciani dell'Api sancirà l'unificazione delle due associazioni come già avvenuto a Treviso e Venezia).

Un tema che resta certamente «caldo». Nel tardo pomeriggio le agenzie di stampa diffondono la lettera del leader di Confindustria, Fossa, al ministro Visco. Dice il presidente degli industriali privati: «Il ritardato pagamento dei rimborsi Iva è ingiusto e poco rispettoso di un corretto rapporto tra Fisco e cittadino», finisce per «ribaltare sulle imprese creditrici i problemi finanziari dello Stato». Bianco su nero, Fossa scrive a Visco ministro delle Finanze, sollecitando un intervento del governo per risolvere una vicenda che «sta causando gravissimi problemi al sistema produttivo in molte aree del Paese» [r. e. s.]

SGRAVI AUTO

Stasera si vota la fiducia

ROMA. Rottamazione, la partita è ancora aperta e le polemiche non mancano. Ma in giornata si dovrà, in ogni modo, decidere. La Camera,infatti, voterà questa sera alle 17,30 la fiducia sul decreto legge con gli incentivi per la rottamazione delle auto. Lo ha annunciato il presidente della Camera Luciano Violante, dopo la conferenza dei capigruppo di Montecitorio, precisando che le dichiarazioni di voto inizieranno alle 15. Spiegando le ragioni che hanno indotto il governo a porre la fiducia, il ministro dell'Industria, Pier Luigi Bersani, ha sottolineato che è stato tenuto presente soprattutto il rischio di un «effetto domino». Il nuovo testo prevede limati ai contributi che dal febbraio prossimo premieranno l'acquisto di auto poco inquinanti e fissa un limite complessivo di 30 miliardi per le agevolazioni per le auto a metano e a gpl, che scatteranno dall'agosto '98. In dettaglio, la nuova stesura, che supera i problemi di copertura sorti per l'estensione delle agevolazioni alle auto a gpl, prevede che gli incentivi per le auto che consumano fra 7 e 9 litri per 100 chilometri passino da un milione 250mila lire a un milione. Di 250mila lire scende anche l'aiuto, originariamente di un milione e mezzo, per le auto che restano sotto i sette litri.

Gli industriali occupano a Mestre gli uffici Iva

E il Senato approva le nuove aliquote

Sconti alle imprese in difficoltà, più poteri ai Comuni

ROMA. Via libera al decreto legge che rimodula le aliquote dell'Iva, allineandole a quelle europee: l'aula del Senato lo ha approvato con 129 sì, un no e tre astenuti. Durante il voto elettronico ieri pomeriggio a un certo punto è mancato il numero legale e il presidente del Senato Mancino ha dovuto aggiornare il voto alla serata. Il decreto, che fa parte della manovra Finanziaria per il '98, deve ora passare all'esame della Camera. Dalla revisione delle aliquote sono attesi 5700 miliardi l'anno prossimo.

Secondo il ministro delle Finanze, Vincenzo Visco, questo provvedimento contribuirà a «stabilizzare il gettito fiscale». «E' stato operato - ha detto - un riequilibrio tra imposte indirette e imposte dirette, sulle quali non si può più insistere». Visco ha, poi, spiegato che la scelta di anticipare il decreto a ottobre è stata «prudente»: un eventuale posticipo avrebbe infatti potuto comportare «un aumento anticipato dei prezzi da parte degli operatori». E il temuto impatto sull'inflazione? «Sarà parecchio inferiore alle attese», è stata la risposta.

Intanto, il sottosegretario alle Finanze, Giovanni Marongiu, ha anticipato che il governo sta studiando delle misure di compensazione (che saranno probabilmente inserite nel disegno di legge collegato alla Finanziaria) per i settori tessile e calzature per i quali il decreto ha aumentato le aliquote (al 20%).

Come si configura, dunque, la nuova Iva? Per prima cosa, il decreto riduce da quattro a tre le aliquote, eliminando quella del 16%. In questo quadro, ferma restando quella del 4%, è stata elevata al 20% l'aliquota ordinaria (prima al 19%). L'aliquota del 16% scompare e i prodotti prima assoggettati a questa in parte scendono al 10% e in parte salgono al 20%. Entrato in vigore il primo ottobre il provvedimento porterà già quest'anno un gettito di 2000 miliardi.

Iva al 4%. Sono ricompresi in questa categoria latte, pane, burro, olio, pasta, pomodori, frutta fresca, ortaggi, legumi, giornali.

Iva al 10%. Si applica a carni, salsicce, uova, tè, riso, pesce, zucchero, cioccolata, gas metano per cottura dei cibi, estratti di carne, cornflakes, salse preparate, spezie, minestre, trasporto pubblico urbano.

Iva al 20%. E' la più alta ed è adottata per vino, birra, alimenti per cani e gatti, piante ornamentali, pelli, astici, ostriche, dischi, cassette, videocassette, sapone, abiti, calzature, farmaci per automedicazione, prodotti omeopatici, apparecchi fotografici, materiali per l'edilizia.

Le modifiche del Senato. Le novità introdotte sono poche. La principale riguarda la possibilità per le imprese in difficoltà e sottoposte a procedure concorsuali di pagare l'Iva senza interessi e sanzioni ed, eventualmente, in modo scaglionato. Un'altra modifica è costituita dalla facoltà data ai Comuni di non riscuotere alcuni tributi minori se le spese di riscossione sono superiori al gettito (come la tassa su innesti e allacci degli impianti di gas, acqua ed elettricità e la cosiddetta tassa sull'ombra). Il decreto prevede, poi, che l'Iva sulle cessioni dei contratti di calciatori da società estere vada pagata in Italia e che l'imposta sui giardini diventi totale e non più della metà come previsto in precedenza per le aree con una superficie superiore ai mille metri quadri. [r. e. s.]

UN'ATTIVITA' IN PROPRIO...? SI' GRAZIE

Azienda, forte di una quinquennale esperienza commerciale, propone gestione di apparecchiature da gioco-intrattenimento la cui alta potenzialità e le fortissime motivazioni all'utilizzo sono ormai riconosciute ed affermate.

Gli apparecchi vengono noi collocati presso tabaccherie, bar, edicole, centri commerciali e locali pubblici in genere, preventivamente convenzionati, successivamente si dovranno effettuare periodici controlli unitamente all'esazione degli incassi.

Siamo disponibili a trattare o provincie, anche in esclusiva, garantiamo il totale avviamento dell'attività ns. cura spese, così come il supporto, sia formativo che operativo che permarrà per tutta la durata del rapporto di collaborazione commerciale.

A copertura dei costi richiediamo disponibilità pari Lire 20.600.000 recuperabili in tempi medio-brevi. Integrati da un guadagno garantito, comunque commisurato all'impegno e alle reali capacità dei singoli. A tutela dei reciproci interessi ed obblighi verrà sottoscritto un contratto a termini legge.

Gli interessati potranno ottenere maggiori informazioni chiarimenti inviando un breve curriculum vitae, corredato dai propri dati personali e recapito telefonico, precisando il **Rif. LS31/10** *a:* **ASTROSWEET** *via Paolo Fabbri, - 40013, Castelmaggiore (BO) Fax 051/704462.*

COMUNE DI CALTANISSETTA

Asta pubblica

Si rende noto che in data 18/12/1997 espleterà l'appalto per l'informatizzazione dei servizi comunali - secondo stralcio funzionale - importo a base d'asta L. 934.050.000.
Il bando integrale è stato inviato alla GURS in data odierna.
Caltanissetta, 28/10/1997. IL VICE SINDACO G.

REGIONE CAMPANIA

AZIENDA SANITARIA LOCALE "NAPOLI 2"

Costituita con D.P.G.R.C. n° 12268 del 22-02-1994
Sede: via Corrado Alvaro n° 8 - 80072 Monteruscello-Pozzuoli (NA)
Cod. Fisc. 95004910632 - Partita IVA 06861700636

Estratto bando di gara

L'A.S.L. Napoli 2 - via Corrado Alvaro n° 8 - 80072 Monteruscello-Pozzuoli (NA) - indice licitazione privata per la fornitura di gas per uso medicale e del servizio concernenti il loro approvvigionamento, stoccaggio e distribuzione per le S Ospedaliere questa Azienda (Giuliano-Pozzuoli Lotto 1 - Ischia-Procida Lotto 2).
L'aggiudicazione avverrà sensi del D.Lgs. n° i criteri di cui all'art. 15 lettera A) decreto per singoli lotti per un importo presunto annuo L. 300.000.000 oltre IVA.
Le ditte interessate dovranno far pervenire di partecipazione su competente bollo a mezzo lettera raccomandata - Servizio postale di Stato - all'indirizzo esplicitato - entro e non oltre le ore 13,00 del giorno 01-12-97 corredata dalla documentazione prevista dal Bando di Gara.
Per ulteriori informazioni contattare i seguenti numeri telefonici: 081/8552550 - 081/8552551.
IL DIRETTORE GENERALE dott. Salvatore Agozzino

COMUNITA' MONTANA "SERINESE SOLOFRANA"

Michele di Serino (AV)

Oggetto: bando di licitazione privata per l'affidamento incarico di progettazione e direzione lavori

Si rende noto che questo ha indetto bando licitazione privata per l'affidamento incarico relativo agli adempimenti per la predisposizione degli atti occorrenti per accesso finanziamenti di alla legge n. 185/92 nonché la relativa progettazione direzione lavori (importo superiore a 200.000 E.C.U.). Il bando integrale può essere richiesto alla Comunità "Serinese - Solofrana" San Michele di Serino (AV) telef. 0825-595759.
Scadenza: gg. dalla pubblicazione sulla G.U. Gazzettino .
San Michele di Serino, li 31 ottobre 1997
SEGRETARIO
dr. Visone Giuseppe

S.p.A.

"Gruppo Banca Sella"

AVVISO

Richiesto dalla CONSOB ai sensi di legge di avvenuta pubblicazione dei prospetti informativi relativi all'offerta al pubblico di quote dei fondi comuni di investimento mobiliare aperti ad accumulo dei proventi, acquistabili sia in unica soluzione che mediante adesione a programmi accumulazione.
NORDFONDO GLOBAL EURO, obbligazionario internazionale ad accumulazione dei proventi, denominato in Ecu, sottoscrivibile anche mediante adesione al Servizio Gestioni Conto-Euro TRADING, azionario internazionale ad accumulazione dei proventi
Prospetti informativi depositati presso l'Archivio Prospetti della Consob in data 28 ottobre 1997 rispettivamente ai numeri 40 e 4049
La sollecitazione del pubblico risparmio di cui al presente avviso non può avvenire se non previa consegna di copia del prospetto informativo conforme al modello depositato presso l'Archivio Prospetti della Consob e l'investimento non può essere perfezionato se non mediante sottoscrizione del modulo inserito nel prospetto stesso di cui costituisce parte integrante e necessaria.
L'adempimento di pubblicazione dei prospetti informativi non comporta alcun giudizio della Consob sull'opportunità dell'investimento proposto e sul merito dei dati e delle notizie allo stesso relativi.
Ciascuno dei redattori del prospetto informativo si assume la responsabilità della completezza e veridicità dei dati e delle notizie in esso contenuti per le parti di rispettiva pertinenza.
Ciascuno dei redattori del prospetto informativo si assume, altresì, la responsabilità in ordine ad ogni altro dato che fosse tenuto a conoscere e verificare.

Soggetti che intervengono nell'operazione:

Società di Gestione	Banca Depositaria:
GESTNORD FONDI S.p.A.	BANCA SELLA S.p.A.
"Gruppo Banca Sella"	"Gruppo Banca Sella"
Via Pirelli, 19 - 20124 MILANO	Via Italia, 2 - 13051 BIELLA

Soggetti che procedono al collocamento:

Banca Sella S.p.A., Banca di Credito del Piemonte S.p.A., Banca Passadore & C. S.p.A., Banca Popolare Valconca Soc. Coop. a.r.l., Banca Agusa S.p.A., Banca Cesare Ponti S.p.A., Banca Adrili Galati S.p.A., Banca Bovio Calderari S.p.A., Banca di Palermo S.p.A., Banca di Sconto e Conti Correnti di S. Maria Capua Vetere S.p.A., Banco di Credito P. Azzoaglio S.p.A., Banco di Desio e della Brianza S.p.A., Hypo Alpe Adria Bank, Banca di Bergamo S.p.A., Banca Popolare Provinciale Lecchese Soc. Coop. a r.l. p.A., Gestnord Consult S.I.M. S.p.A., Gestnord Intermediazione S.I.M. S.p.A., Euromobiliare S.I.M. S.p.A., Investimenti S.I.M. S.p.A., SO.GE. DI S.I.M. S.p.A., Gestnord Fondi S.p.A.

Il collocamento delle quote di entrambi i Fondi avrà inizio dal 10 novembre 1997.

MINISTERO DEL TESORO
DIREZIONE GENERALE DEL TESORO
Ufficio I - Div. V
Avviso di gara
Il 17.10.97 è stato inviato per la pubblicazione sulla Gazzetta delle Comunità Europee il bando di gara (pubblicato G.U.R.I. n. 254 del 30.10.97) di 220 personal computer e 220 stampanti. Termine per richiedere la documentazione 5.12.97

LUNEDÌ **tuttosoldi**
MERCOLEDÌ **tuttoscienze**
GIOVEDÌ **tuttolibri**
I supplementi de **LA STAMPA**
Una settimana ricca di tutto

LA STAMPA & PUBLIKOMPASS
PUBBLICITA' CHE VALE

BORSE DI STUDIO PER LAUREATI

La **FIAT AUTO S.p.A.** e il **CENTRO RICERCHE FIAT S.C.p.A.**, assegnatari con decreto del Ministero dell'Università e della Ricerca Scientifica e Tecnologica di separati contratti di ricerca e formazione nell'ambito dei Programmi Nazionali di Ricerca, ricercano giovani laureati/e per l'ammissione a corsi di formazione per ricercatori altamente qualificati orientati alla Ricerca Applicata. I corsi di formazione, il cui inizio è previsto a partire da marzo 1998, sono esclusivamente finalizzati all'apprendimento e non costituiscono presupposto per l'instaurazione di alcun rapporto di lavoro con le Società o gli Enti coinvolti nella loro attuazione. Per gli ammessi ai corsi sono stabilite borse di studio corrisposte in rate mensili.

- FIAT AUTO S.p.A. ricerca per il Programma Ambiente, Tema 2 - Metodologie e sistemi di controllo dell'affidabilità e dello stato di manutenzione degli autoveicoli - RIF. A 2:
  N° 3 LAUREATI/E IN INGEGNERIA E/O FISICA. Il percorso formativo avrà una durata di 24 mesi e si svilupperà presso il Politecnico di Torino, ISVOR Fiat (Torino), B.R.D. (Parma) e Centro Ricerche Fiat (Orbassano - TO). La borsa di studio è di L. 42 milioni lordi.
- CENTRO RICERCHE FIAT S.C.p.A. ricerca per il Programma sui Sistemi di Produzione Innovativi, Tema 10 - Sistema per la verifica di producibilità - RIF. SPI 10:
  N° 10 LAUREATI/E IN INGEGNERIA, FISICA E/O CHIMICA. Il percorso formativo avrà una durata di 18 mesi e si svilupperà presso il Politecnico di Torino e il Centro Ricerche Fiat (Orbassano - TO). La borsa di studio è di L. 37,5 milioni lordi.

Il programma di formazione prevede lezioni in aula ed esperienze operative con affiancamento a ricercatori esperti.

Gli interessati dovranno inviare una domanda in carta libera per ciascuno dei Temi a cui intendono partecipare, indicando sulla busta e sulla domanda il relativo riferimento (**RIF. A 2** o **RIF. SPI 10**).

Ciascuna domanda dovrà contenere: cognome, nome, data e luogo di nascita, indirizzo, recapito telefonico, breve curriculum vitae, posizione nei confronti degli obblighi di leva, piano di studi e votazioni conseguite, breve sintesi della tesi di laurea (max cartella), livello di conoscenza delle lingue straniere, personale dichiarazione di disponibilità al trasferimento e alla permanenza continuativa presso le strutture di formazione per l'intera durata dell'iter formativo e, ai sensi dell'articolo 10 della Legge 675/1996, l'autorizzazione al trattamento dei dati personali nonché alla comunicazione e diffusione dei dati stessi per le finalità connesse al processo di selezione per l'assegnazione delle borse di studio.

I candidati non dovranno aver compiuto 32 anni di età al 28 novembre 1997.

Gli assegnatari della borsa di studio non potranno contemporaneamente usufruire di altre borse di studio, percepire stipendi o retribuzioni derivanti da rapporti di impiego pubblico o privato, né svolgere attività lavorativa sia essa autonoma che subordinata, né devono aver partecipato ad altri corsi di formazione nell'ambito di Programmi Nazionali di Ricerca.

Una apposita Commissione esaminerà le domande e, sulla base dei titoli indicati nella domanda, sceglierà, a suo insindacabile giudizio, i candidati da convocare per le prove di selezione.

Le domande dovranno pervenire (non fa fede la data di spedizione) **entro e non oltre il 28 novembre 1997** a: **ATA - Associazione Tecnica dell'Automobile - Strada Torino 32 A - 10043 Orbassano (TO)**

PRIMA CHE INIZI L'INVERNO GODETEVI UN GIORNO D'ESTATE

Ferie d'agosto

Destra e sinistra insieme in vacanza a Ventotene: lo scontro è inevitabile, il divertimento è assicurato. Sdraiatevi sul divano: la commedia che ha consacrato Paolo Virzì, l'autore di Ovo sodo, con Sabrina Ferilli Silvio Orlando è un raggio di sole da non lasciarsi sfuggire assolutamente.

SABATO 1 NOVEMBRE IN EDICOLA A 9.000 LIRE

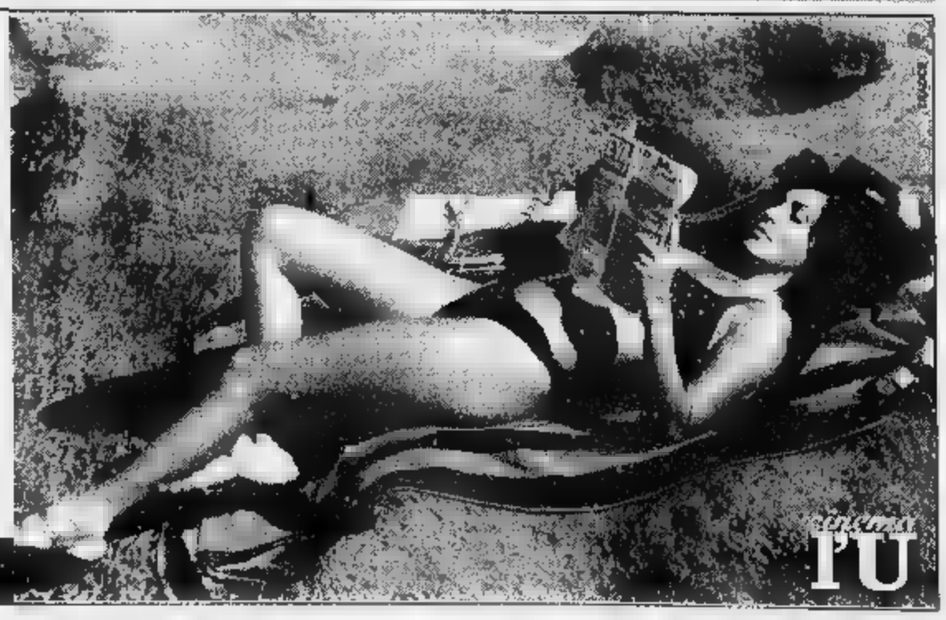

L'Onorevole non fa la spesa?

ARMANDO TESTA SPA

FAID
Federdistribuzione

Non è la Spesa Pubblica di cui stiamo parlando, ma la spesa quotidiana. Quella che i cittadini fanno ogni giorno, e che potrebbe essere molto più agevole e conveniente per tutti se l'Italia non mettesse così tanti limiti allo sviluppo della Grande Distribuzione. I governi di tutta Europa incoraggiano la Grande Distribuzione perchè *offre più servizi al consumatore, riduce i prezzi e quindi l'inflazione, crea sempre nuovi posti di lavoro e in generale sviluppa il mercato.* Se il futuro va in questa direzione, perchè non dovremmo andarci anche noi? Pensiamoci. Più che una questione politica *è un fatto di buon senso.*

Grande Distribuzione. Un vantaggio per tutti.

[illegible] MERCATO

Cassa Risparmio di Bologna 21000; Ina Banca Marino 1450; La Camica Assicurazioni 2200; Kariba 57-58; Data Base 1910; Bagni di Porretta Terme 1280.
WARRANT: Sai risparmio 480; Calcemento 940-960; Banca Popolare [illegible] Bergamo 02-04 600-640; Kariba 15; Diritti Kariba 9.

[illegible]

Amsterdam (Aex) 855,42 (-2,72%); Bruxelles (Bel 20) 2289,16 (-1,01%); Francoforte (Dax) 3727,40 (-1,69%); Hong Kong (Hang Seng) 10362,65 (-3,73%); Londra (Ft-se100) 4801,90 (-1,43%); Madrid (Generale) 565,97 (-0,68%); Parigi (Cac 40) 2739,47 (-2,78%); Sidney (Generale) 2436,10 (-0,28%); Tokyo (Nikkei) 16364,94 (-2,91%); Zurigo (Swiss Market) 5370,90 (-1,97%); New York (Dow Jones) 7361,67 (-1,67%).

OBBLIGAZIONI DEL 30-10-97

Titoli	Mercato
ENEL 85/00 IND. II	111,35
Enel 85/00 ind. III	101,31
Enel 86/01 IND	101,65
Enel 89/99 ind. II	107,85
Enel 90/98 ind. I	107,30
Enel 91/01 ind. I	105,50
Enel 91/03 ind. II	104,10
Enel 92/00 ind	104
Enel 93/01 ind. I	103,82
Enel 9,60% 93/03	111,70
Eni 93/03 TV	103,61
ENI 96/03 r.c.	70,80
IRI 7,10% 95/06	103,98
CASSA D.P. 94/01 TV	101,02
CASSA D.P. 94/99 TV	101,05
CCOP 8% 1975/2005	104,[illegible]
CCOP 8% 1976/2006	107
AUTO-I.R.I. 93/00 TV	100,70
AZ. FF.SS. 85/00 ind. III	111,40
AZ. FF.SS. 88/98 TV	101,30
AZ. FF.SS. 90/01 TV	104,72
AZ. FF.SS. 13% 90/96	103,30
AZ. FF.SS. 92/00 ind	104,15
AZ. FF.SS. 94/02 TV	100,40
AZ. FF.SS. [illegible] 04	113
AZ. FF.SS. 94/[illegible] ind	100,40
AZ. FF.SS. 96/01 TV	100,30
AZ. FF.SS. 96/04 TV	99,90
Anas 85/00 ind	111,35
S. Paolo c.f. 5%	101,50
S. Paolo c.f. 6%	107,50
S. Paolo c.f. 6% Conv	107,50
S. Paolo o.p. 6% Ex 5%	100,60
S. Paolo o.p. 6%	101,30
Costa Crociere 96/01 TV	167,30
Mediob. 94/04 TV	100,34
Mediob. 96/01 enel c	136,66
Mediob. 96/08 r.c.	84
MEDIOB. CMI 96/06 r.c.	57,79

Titoli	Mercato
Mediob. 96/11 r.c.	58,96
Med. GBP 97/00 r.c.	82,54
Med. USA 97/02 r.c.	77,06
Mediob. MIB30 97/00	101,06
Mediob. Telecom 97/01	109,56
Olivetti 94/01 TV	100,50
Parmalat 94/00 TV	101,33
CONVERTIBILI	
Banca Carige TV 95/02	99,40
B. Pop. Bergamo TV 95/00	101,50
Banca Pop. Brescia 6%	105,10
Banca Pop. Milano 5%	100,06
Eni 6% 94/99	98,95
Cred. Fond. 94/01 6,5%	103,50
Mil Cerv 95/00 10%	112,10
Mediob.-Alleanz. 4% 93/99	116,17
Mediob. Italcem. 6% 93/95	105,72
Mediob. SAI 6%	105,73
Mediob. Unicem 4,50% CV	111,10
Mediob. Unicem 5,50% CV	104,13
Olivetti 7,50%	103
Pirelli S.p.A. 5% CV	103,66
Saffa 95/01 9,25%	110,13
TITOLI DI STATO	
B.O.T. 15/11/97	99,80
B.O.T. 15/12/97	99,38
B.O.T. 15/1/98	98,80
B.O.T. 16/2/98	98,33
B.O.T. 16/3/98	97,91
B.O.T. 15/4/98	97,39
B.O.T. 15/5/98	96,92
B.O.T. 15/6/98	96,44
B.O.T. 15/7/98	95,99
B.O.T. 14/8/98	95,55
B.O.T. 15/9/98	95,08
B.O.T. 15/10/98	94,70
C.C.T. 1/3/98	99,83
C.C.T. 1/4/98	99,96
C.C.T. 1/5/98	100
C.C.T. 1/6/98	100,07
C.C.T. 1/7/98	100,19

Titoli	Mercato
C.C.T. 1/8/98	100,24
C.C.T. 1/9/98	100,34
C.C.T. 1/10/98	100,39
C.C.T. 1/11/98	100,44
C.C.T. 1/12/98	100,48
C.C.T. 1/1/99	100,46
C.C.T. 1/2/99	100,51
C.C.T. 1/3/99	100,63
C.C.T. 1/4/99	100,74
C.C.T. 1/5/99	100,79
C.C.T. 1/6/99	100,74
C.C.T. 1/8/99	100,71
C.C.T. 1/11/99	101,06
C.C.T. 1/1/00	101,05
C.C.T. 1/2/00	101,24
C.C.T. 1/3/00	101,31
C.C.T. 1/5/00	101,58
C.C.T. 1/6/00	101,71
C.C.T. 1/8/00	101,73
C.C.T. 1/10/00	100,89
C.C.T. 1/1/01	100,91
C.C.T. 1/4/01	101,01
C.C.T. 1/6/01	101
C.C.T. 1/10/01	101,03
C.C.T. 1/12/01	100,83
C.C.T. 1/2/02	100,70
C.C.T. 1/4/02	100,53
C.C.T. 1/6/02	100,73
C.C.T. 1/8/02	100,65
C.C.T. 1/10/02	100,67
C.C.T. 1/11/02	100,77
C.C.T. 1/12/02	100,45
C.C.T. 1/2/03	100,82
C.C.T. 1/4/03	100,82
C.C.T. 1/5/03	100,95
C.C.T. 1/7/03	100,97
C.C.T. 1/9/03	101,13
C.C.T. 1/11/03	99,86
C.C.T. 1/1/04	99,82

Titoli	Mercato
C.C.T. 1/3/04	99,95
C.C.T. 1/5/04	99,75
C.C.T. 1/6/04	99,87
C.T.Z. 30/12/97	97,87
C.T.Z. 29/2/98	97,23
C.T.Z. 30/4/98	96,52
C.T.Z. 30/6/98	95,82
C.T.Z. 15/7/98	95,15
C.T.Z. 31/8/98	95,05
C.T.Z. 15/10/98	94,89
C.T.Z. 30/10/98	94,59
C.T.Z. 30/12/98	93,85
C.T.Z. 15/3/99	93,06
C.T.Z. 15/3/99	92,63
C.T.Z. 15/5/99	92,95
C.T.Z. 14/5/99	92,67
C.T.Z. 15/7/99	91,33
C.T.Z. 30/9/99	90,17
B.T.P. 12% 1/1/98	100,23
B.T.P. 12,50% 1/1/98	100,87
B.T.P. 11,50% 1/3/98	101,07
B.T.P. 12,50% 1/3/98	101,43
B.T.P. 10,50% 15/4/98	101,47
B.T.P. 11% 1/5/98	102,34
B.T.P. 12% 20/6/98	102,50
B.T.P. 10,50% 15/7/98	102,83
B.T.P. 12% 1/8/98	102,81
B.T.P. 12% 16/9/98	104,55
B.T.P. 9% 1/10/98	102,83
B.T.P. 10,50% 1/11/98	104,20
B.T.P. 8,50% 1/1/99	103,05
B.T.P. 12% 17/1/99	108,88
B.T.P. 9,50% 1/2/99	104,40
[illegible]% 1/4/99	103,75
B.T.P. 12% 18/5/99	108,77
B.T.P. 8,25% 1/7/99	104,13
B.T.P. 8,50% 1/8/99	104,32
B.T.P. 7,50% 1/10/99	103,55
B.T.P. 9,50% 1/12/99	107,14

Titoli	Mercato
B.T.P. 8% 1/1/00	101,71
B.T.P. 6% 15/2/00	101,39
B.T.P. 10,50% 1/4/00	110,56
B.T.P. 8% 15/5/00	101,64
B.T.[illegible]	111,79
B.T.P. 5,50% 15/9/00	100,59
B.T.P. 14,50% 1/11/00	113,21
B.T.P. 9,50% 1/2/01	111,27
B.T.P. 12,50% 1/3/01	119,82
B.T.P. 6,25% 1/7/01	100,79
B.T.P. 12% 1/9/01	120,00
B.T.P. 7,75% 15/9/01	108,89
B.T.P. 12% 1/1/02	122,36
B.T.P. 6,25% 1/1/02	102,10
B.T.P. 6,25% 1/3/02	102,73
B.T.P. 12% 1/5/02	124,15
B.T.P. 6,25% 15/5/02	102,31
B.T.P. 12% 1/8/02	125,35
B.T.P. 5,75% 15/9/02	100,85
B.T.P. 12% 1/1/03	126,50
B.T.P. 11,50% 1/3/03	124,86
B.T.P. 11% 1/6/03	123,57
B.T.P. 10% 1/8/03	119,41
B.T.P. 9% 1/10/03	114,95
B.T.P. 8,50% 1/1/04	112,70
B.T.P. 8,50% 1/4/04	112,05
B.T.P. 8,50% 1/8/04	113,10
B.T.P. 9,50% 1/1/05	119,31
B.T.P. 10,50% 1/4/05	125,73
B.T.P. 10,50% 1/9/05	126,76
B.T.P. 9,50% 1/2/06	121,61
B.T.P. 8,75% 1/7/06	117,70
B.T.P. 7,75% 1/11/06	109,63
B.T.P. 6,75% 1/2/07	104,17
B.T.P. 6,75% 1/7/07	104,36
B.T.P. 9% 1/11/23	127,83
B.T.P. 7,25% 1/11/26	107,54
C.T.O. 12% 20/1/98	100,79
C.T.O. 12% 19/5/98	102,79

I CAMBI DELLE VALUTE

Valute estere	Odierna	Precedente
[illegible]	1694,13	1708,13
ECU	[illegible]	[illegible]
Marco tedesco	982,86	989,35
Franco francese	293,32	292,76
[illegible]	2808,29	2843,76
[illegible]	871,70	899,86
[illegible]	47,655	47,539
Peseta spagnola	11,632	11,811
Corona danese	258,14	257,51
Lira irlandese	2531,08	2535,76
Dracma	6,221	6,227
Escudo portoghese	9,625	9,613
Dollaro canadese	1196,12	1217,48
Yen giapponese	14,023	14,178
Franco svizzero	1205,53	1196,40
Scellino austriaco	139,65	139,29
Corona norvegese	240,73	241,90
Corona svedese	225,24	226,95
Marco finlandese	326,92	327,82
Dollaro australiano	1182,60	1203,60

LIRA INTERBANCARIA

Periodo	Denaro	Lettera
Overnight	6,780	6,860
Call	6,420	6,580
T/N	6,780	6,880
S/N	6,780	6,860
1 Settim.	6,780	6,880
2 Settim.	6,780	6,860
1 mese	6,780	6,860
2 mesi	6,730	6,810
3 mesi	6,630	6,710
6 mesi	6,330	6,410
9 mesi	6,100	6,180
12 mesi	5,830	5,910

A cura dell'Istituto Bancario San Paolo

RISTRETTO A MILANO

Titoli	Quotazioni	
Autostrade Merid.	1050	0,00
Banca Pop. Comm. Industria	24750	-0,80
Banca Pop. Crema	84900	-0,15
Banca Pop. Cremona	11450	-0,86
Banca Pop. d'Emilia - Romagna	70800	0,28
Banca Pop. Intra	14300	1,41
Banca Pop. Lodi	13700	0,76
Banca Pop. Luino e Varese	8635	10,00
Banca Pop. Siracusa	16400	0,00
Banca Pop. Novara	9550	-0,52
Banca Pop. Sondrio	31200	0,48
Banca Prov. Napoli	2310	-1,70
Terme di Bognanco	—	—
Calz. Varese	—	—
Italiana Ass.	12850	0,00
Napoletana Gas	2080	0,00
Condotte Acque	18	0,00
Creditwest	—	—
Finance ord.	—	—
Frette	4780	-1,26
Zerowatt	—	—
Cibiemme	—	—
Ferrovie Nord Milano	1008	-0,77
Ifis priv.	1009	1,01
Broggi Izar	—	—
Il Edificar	—	—
Il Edific. risp.	—	—

ORO: CHIUSURE

[illegible]

Mercati	30-10-1997	29-10-1997
Londra	316,75	0,00
Zurigo	316,75	313,75
Parigi	316,75	0,00
New York	0,00	0,00
Milano (L/gr)	17151,00	17218,00
Hong Kong	0,00	0,00

IL MERCATO AZIONARIO DEL [illegible]

Elaborazione dei dati a cura dell'Istituto Bancario San Paolo di [illegible] — Quantità definitive della seduta precedente — Le quotazioni di oggi: Videotel, pagina *32323#

Azioni	Lire	Diff. Lire	Minimo 1997	Massimo 1997	Quantità trattate
A Acq. De Ferr. o.	5510	+30	4175	5372	2200
Acq. De Ferrari r.	2265	+65	2060	2458	460
Acq. Nicolay	5850	+25	4025	6639	160
Acqua Marcia	390	-6	315	479	51000
Aedes	10200	-630	6450	11508	2300
Aedes risp.	4874	-121	3400	5245	3400
Aeroporti di Roma	15340	-560	13641	17040	38200
Alitalia cat. A	1293	+177	564	1421	320000
Alitalia priv.	1086	-44	281	1200	248000
Alitalia risp. n.c.	3636	+255	473	4221	55000
Alleanza Ass.	14850	-402	10074	16983	202000
Alleanza Ass. risp.	8194	-205	7342	9608	38950
Allianz Sub	13331	-435	10272	15264	29100
Ampli	1193	-20	1106	1487	135000
Ansaldo	2090	-93	1503	2352	61000
Arquati	2745	-85	2355	3162	173000
Assitalia	7120	-9	4968	7435	13400
Ausiliare	5205	[illegible]	2290	5576	18000
Autogrill	7814	-196	1431	8803	66700
Autostrada To-Mi	12934	-252	8857	13545	3300
Autostrade Ri p.	[illegible]	-86	2098	4225	44250
Avir Finanziaria	20250	—	17100	20850	n.r.
B Bastogi Irbs	67	+4	51	72	[illegible]
B.ca Agr. Mantovana	17835	-285	11376	18224	77850
B. A. Mantovana w 01	2863	-110	358	3073	520200
[illegible] Milanese	13245	-222	9470	16253	[illegible]
B.ca Brianza	[illegible]	-677	10000	[illegible]	[illegible]
Banca Carige	12240	-62	10904	12471	7450
Banca di Legnano	7037	-71	5161	7454	14700
[illegible]	1512	[illegible]	1173	1776	1343500
Banca di Roma w. B	90	-5	31	153	357000
B.ca Fideuram	6269	-253	[illegible]	7994	241250
B.ca Naz. Lavoro r.p.	19901	-197	12177	21774	39450
B. P. Berg.-C. Vares.	[illegible]	-600	23000	28415	36400
B. P. Berg. w. 2000	1144	-53	467	1279	531200
B.ca Pop. Brescia	12529	-394	8209	13939	122800
B.ca Pop. Milano	[illegible]	-312	7687	11563	[illegible]
B.ca Pop. Spoleto	11242	+68	8840	11708	675
B.ca S. Paolo Bs	4891	-134	3255	5141	59800
B. S. Paolo Bs w 99	3499	-171	865	3766	[illegible]
Banco Desio	[illegible]	+347	2470	4166	179000
Bna ord	1214	-16	928	1339	157000
Bna priv	711	-8	583	735	62500
Bna risp	683	-13	539	799	158500
Banca Toscana	3977	-103	2688	4383	31500
B. Ambroveneto o.	[illegible]	-411	3568	13860	163400
B. Ambroveneto r.	4734	-168	[illegible]	[illegible]	[illegible]
Banco di Chiavari	3522	-149	2542	3841	8500
Banco Napoli ord.	sosp.	—	589	589	n.r.
Banco Napoli r.p. nc	1420	-34	659	1721	185500
B.co Sardegna risp.	14200	—	12193	15690	[illegible]
Bassetti	11257	-111	5190	12369	[illegible]
Bayer	59438	-1965	57645	78581	2812
Benetton	23693	-1295	16400	29485	83650
Binda	29	+	22	35	1018000
Boero Bartolom.	8450	+325	5529	8700	2500
Bonifiche Ferrar.	17586	-309	10350	17895	1500
Brembo	16806	-765	15962	24220	8450
Brioschi	211	+21	153	260	115000
Bulgari	9501	-511	6891	11451	136700
C Caffaro ord	[illegible]	-34	1356	1894	102500
Caffaro risp	1750	-10	1415	1979	1500
Calcestruzzi	1792	-64	1702	4367	47500
Calp	8282	-168	5188	6836	16300
Caltagirone ord	1252	-39	980	1318	11500
Caltagirone risp	1000	—	880	1120	n.r.
Camfin	3120	+40	2320	3500	3000
Carraro	8430	-187	6758	9244	14500
Cdc	3770	-16	3380	3818	4000
Cantoni Coton	2440	—	1840	2600	5000
Cantoni C. risp	2150	—	1750	2290	n.r.
Cart. Burgo ord	10282	-410	7031	12843	38200
Cart. Burgo priv.	10420	—	9075	12326	n.r.
Cart. Burgo risp.	8877	+60	8355	9950	1200
Cementir	1899	-30	929	1956	217000
Cement. Augusta	2780	—	2150	2890	48000
Cement. Barletta	5750	—	4075	5763	n.r.
Cem. Barletta r. n.c.	3700	—	3000	3900	6000
Centen. & Zinelli	141	-5	98	155	225000
Ceramiche Ricchetti	2053	-51	1530	2180	8500
Cigahotels	1038	-5	503	1117	196000
Cigahotels risp	1194	-30	722	1269	21600
Cir ord.	1342	-10	934	1435	94900
Cir risp. nc	752	-21	492	821	[illegible]

Azioni	Lire	Diff. Lire	Minimo 1997	Massimo 1997	Quantità trattate
Cmi	[illegible]	-7	530	965	[illegible]
Cmi w. 2000	248	-8	119	349	372000
Cofide	571	-12	525	876	70000
Cofide risp	566	-22	363	544	57000
Comau	4813	+47	3570	5789	17250
Comit ord	4625	-180	[illegible]	5319	1875200
Comit risp	3994	-157	[illegible]	4340	7800
Commerzbank	57850	-720	38500	70079	[illegible]
Compart ord	[illegible]	-37	599	1020	2543000
Compart risp	788	-26	524	843	248000
Compart w. ord	49	-1	35	57	750000
Compart w ord 98/1	198	-9	127	274	282000
Compart w ord 98/2	188	-11	113	261	59000
Cond. Acq. Torino	5945	—	3952	6480	n.r.
Costa Crociere	4362	—	3550	4771	22500
Costa Croc. r. n.c.	2600	—	2200	2880	500
Costa Croc. w. 98	527	-27	238	633	49000
Credito Agr. Bresc.	14020	-403	9752	[illegible]	[illegible]
Cr. Bergamasco	34617	—	20178	34713	11200
Credito Emiliano	3864	-38	1719	4545	50250
Credito Fondiario	7459	-106	1396	2811	34800
Credito Italiano	4397	-135	1678	4787	1453500
Credito Ital. risp	2582	+313	1389	2682	395250
Credito Ital. w. 97	2647	-122	181	3022	931800
Credito Valtellinese	13542	-62	12001	14081	2750
Cred. Valt. w. 97	3715	-112	1031	4158	6000
Crespi	4325	-60	4163	5040	6600
Csp International	18826	+203	16899	19498	9550
Cucirini Cantoni	1518	-19	1083	1694	1600
D Dalmine	414	-18	327	449	585000
Danieli & C	13035	-368	11176	14277	3900
Danieli & C risp	6558	-159	5808	7152	15800
Danieli w	2104	-112	1238	2478	76000
De Rigo? Holding	10290	-150	9035	11977	4800
E Edison ord	6734	-246	7634	10758	283800
Ed. La Repubblica	3617	+67	2126	3644	5750
Eni	9611	-192	7835	10933	3242700
Erg	8895	-160	8489	7700	115900
Ericsson	68931	-1921	19994	70852	10550
Eridania Beghin-Say	247867	+3781	232409	283600	575
Esaote Biomedica	4439	-48	4225	5379	9400
F Falck	7155	-280	6111	8043	12100
Falck risp	7600	—	5050	7841	2000
Fiar	5899	-51	3668	6159	3500
Fiat ord.	5510	-245	4236	6939	3005550
Fiat priv	2793	-107	2389	3531	509800
Fiat risp	3014	-91	2508	3639	243100
Finarte	1018	+5	856	1189	27000
Finarte priv.	541	+21	357	706	27000
Finarte r. n.c.	570	+19	545	877	173000
Finrex	1153	+1	950	1225	14500
Fincasa 44 ord.	182	-5	137	236	27500
Finmeccanica ord	868	+5	620	1495	334800
Finmeccanica risp	891	+27	617	1169	10800
Fintex	sosp.	—	121	121	n.r.
Fintex risp	sosp.	—	189	189	n.r.
Franco Tosi	15500	+300	10555	20279	2500
Franco Tosi w	110	—	110	250	n.r.
G Gabetti	1503	-25	781	1612	13600
Garboli Rep	2000	—	1260	2380	n.r.
Gemina ord	880	-22	470	795	262200
Gemina w. ord. 98	116	-6	57	139	277500
Gemina risp	1033	—	797	1924	6000
Generali	36665	-910	27776	40194	405800
Generali w. '91	36279	-1162	535	40201	11725
Gewiss	33090	-552	18811	35431	2400
Gildemeister	5537	-148	4821	5983	11700
Gim ord.	1140	-38	861	1381	27500
Gim risp.	1644	-40	1053	1800	9900
Gim w. ord. 97	165	—	32	226	n.r.
H HDP ord	951	-41	764	1134	2818500
HDP w. ord. 98	181	-4	73	121	1725000
HDP risp	848	-31	646	934	9650
I Idra Presse	3947	-98	3947	4321	7700
Ifi priv.	21850	-615	15950	24865	16750
Ifil ord	6325	-225	4436	6862	85800
Ifil risp.	3304	-73	2783	3578	105000
Ifil w. ord. 99	2770	-178	1851	2949	38000
Ifil w. risp. 99	1884	-113	657	1882	133800
Imi	7871	-122	5805	8294	8780
Ina spa	15018	-636	12786	19301	307550
Ipm Metalpesi	1278	-13	1032	1330	54000
Impregilo ord	1238	-43	1078	1417	133800
Impregilo risp	1131	-17	1034	1348	12500
Impregilo w. ord. 98	[illegible]	-24	482	583	[illegible]

Azioni	Lire	Diff. Lire	Minimo 1997	Massimo 1997	Quantità trattate
Impregilo w. ord. 01	505	-29	[illegible]	535	226500
Ina	2884	+150	1869	2778	8687600
Intek	1095	—	787	1175	50000
Intek r. n.c.	844	—	683	[illegible]	50000
Intermobiliare	[illegible]	—	[illegible]	3180	n.r.
Interpump	5185	-15	4498	[illegible]	[illegible]
Ipi	2174	-68	1663	2439	10000
Ise	8554	+31	8218	10566	6850
Isefi	1737	+115	215	1737	307000
Italcementi ord.	11470	-390	8178	13343	24800
Italcementi risp.	4429	-121	3610	4976	32200
Italcementi w. risp.	241	-15	214	638	38200
Italfondiario	35100	—	29000	36000	n.r.
Italgas	5841	-23	5057	7245	374700
Italmobiliare	38600	-40	22483	33171	5800
Italmobiliare risp.	15154	-220	11059	16288	6300
J Jolly Hotels ord.	9754	—	5625	9754	23000
Jolly Hotels risp.	7100	—	7100	10020	n.r.
L L'Espresso SpA	7819	-45	4184	7870	22750
La Doria	4855	-67	4154	5363	11390
La Fondiaria Ass. Ord	9148	-353	5223	10745	210000
La Fondiaria r. n.c.	3962	-124	3202	4345	7400
La Gaiana	3250	—	3009	3470	n.r.
La Previdente	13485	-256	7657	15060	14700
Linificio ord	840	—	582	942	220000
Linificio risp	705	-9	487	735	11000
Logitalia G.	sosp.	—	103	103	n.r.
M Maffei	2243	-55	2092	2676	33750
Magneti Marelli ord.	2896	-115	1842	3358	111000
Magneti Marelli risp.	1618	+3	1600	1923	16500
Manuli Rubber	6194	-145	5515	6435	12100
Marangoni	4410	-38	4040	5812	5500
Marzotto	16090	-1098	9761	21160	7500
Marzotto risp.	21000	—	9750	21000	n.r.
Marzotto risp. nc	7844	-48	5510	7973	700
Mediaset	7677	-143	6549	9154	629550
Mediobanca	11806	-587	7986	14036	421350
Mediolanum	28053	-329	14101	30883	15250
Merloni	6411	+222	3309	6806	11750
Merloni risp	2274	-38	1284	2648	6000
Milano ass. ord.	5943	-72	3619	6582	30400
Milano ass. risp.	2487	-76	2338	3197	20200
Mittel	1632	-23	1150	1848	[illegible]
Mondadori	13258	+361	9574	13615	100500
Mondadori risp.	9200	-22	6837	9981	400
Monrif	640	—	485	691	10000
Montedison ord.	1347	-16	1011	1442	4084500
Montedison risp. cv	1487	-30	[illegible]	1802	6550
Montedison risp. n.c.	951	-16	869	1213	[illegible]1500
Montefibre	1411	-96	824	1654	163000
Montefibre risp.	1806	-44	795	1145	18000
Montefibre w. risp. 97	66	-3	28	81	540000
N Nai	779	+9	180	550	57500
Necchi ord	670	—	570	980	n.r.
Necchi risp. nc	1572	—	1572	1572	n.r.
O Olcese	980	—	745	1050	n.r.
Olivetti ord	1025	-6	459	1064	4393900
Olivetti priv	1537	-13	892	2154	9500
Olivetti risp. nc	1114	-18	489	1213	66000
P Pagnossin	8006	-223	5242	8698	18200
Parmalat Fin	2361	-118	2113	2938	1289500
Parmalat w. ord. 99	1567	-93	1302	1939	225500
Parmalat w. ord. 03	1475	-48	1249	1711	45000
Perlier	365	+5	252	367	[illegible]
Pininfarina ord	31392	-886	15220	33653	3650
Pininfarina risp	33900	—	14580	33900	n.r.
Pirelli SpA	4288	-236	2805	5178	1336250
Pirelli SpA r. nc	2529	-31	2244	2921	35250
Pirelli & C. ord	2480	-102	1976	3027	[illegible]
Pirelli & C. risp	2617	-78	1799	2383	17000
Poligrafici edit.	2490	+4	2489	3303	3500
Premafin	427	-16	424	666	140000
Premuda ord	2211	+18	1564	2282	8750
Premuda risp.	2280	—	1550	2230	10000
R Ras ord.	14546	-310	[illegible]	16640	[illegible]
Ras risp.	8937	-143	7888	9862	36350
Ras ord. 97 warrant	4074	-289	2843	6322	[illegible]
Ras risp. 97 warrant	2800	-186	1863	3345	46150
Ratti	3873	-86	3109	3987	4750
Recordati ord.	14733	-58	11100	15463	2000
Recordati Risp. nc	7490	-320	5999	7932	12900
Rejna ord.	[illegible]	-190	9025	16500	[illegible]
Rejna risp.	40540	—	40540	[illegible]	n.r.
[illegible]	2927	[illegible]	1431	3034	[illegible]

Azioni	Lire	Diff. Lire	Minimo 1997	Massimo 1997	Quantità trattate
Rinascente ord.	[illegible]	-218	8162	13676	72500
Rinascente priv.	[illegible]	-76	3222	[illegible]	4700
Rinascente risp.	5574	-100	3600	6210	7600
Rinascente w. ord.	[illegible]	-88	615	2421	78800
Rinascente w. risp.	[illegible]	-29	214	682	157200
Risan. Napoli risp.	10[illegible]	—	9150	11507	n.r.
Risan. Napoli ord.	24700	—	16300	26459	n.r.
Riva Finanziaria	5651	+75	3528	7719	9200
Rodriquez	sosp.	—	830	830	n.r.
Roland Europe	4591	-134	4596	5558	4800
Rolo Banca 1473	22518	-656	13906	25458	149800
Rolandi Evolution	1898	—	390	[illegible]	50000
S Saes-Getters o.	30250	+149	21769	33118	1475
Saes-Getters priv.	18000	—	14355	21769	250
Saes-Getters risp.	18870	-329	14849	22543	4975
Saffa ord	4398	-80	2718	[illegible]	15250
Saffa risp. part.	4299	—	2510	4354	n.r.
Saffa risp. nc	1085	+3	1019	1922	22750
Safilo ord.	42822	+46	25135	49208	9725
Safilo risp	31500	—	23150	31500	n.r.
Sai ord.	15684	-292	11510	17455	16150
Sai risp.	5973	-98	4470	[illegible]	36550
Saiag ord.	10303	-129	8030	[illegible]	5900
Saiag risp.	4222	-173	3260	4850	13300
Saipem	8897	-294	6891	10827	127200
Saipem risp.	6221	-12	3780	6334	3100
San Paolo	12289	-245	8145	14945	265650
Santavaleria	sosp.	—	110	418	n.r.
Santavaleria risp.	306	+26	74	365	134000
Sasib ord	5290	+60	4546	6179	5000
Sasib r. nc.	3024	+14	2606	3608	2000
Savino del Bene	2600	-34	1845	2789	25000
Schiapparelli	1[illegible]	-6	69	258	273875
Sci	12	—	9	111	n.r.
Seat ord.	[illegible]	-	452	676	1254000
Seat risp.	433	+	287	443	336000
Serfi	9885	—	8955	10380	n.r.
Simint ord.	12566	-94	5454	14187	11250
Sirti	16056	-105	9320	11520	41450
Smi ord.	705	-15	622	797	106000
Smi risp	685	+17	689	905	51000
Smi w. ord. 97	204	-7	25	227	152000
Sorin Spa	11[illegible]	-55	1050	1308	5600
Snia Bpd ord.	1662	-73	1372	1896	210000
Snia Bpd risp.	1640	—	1331	1860	5000
Snia risp. nc	1191	+9	1071	1345	24000
Sogefi	4508	-9	3240	5113	8250
Sopaf ord.	1357	-49	1207	1939	25500
Sopaf risp.	975	-32	929	1471	23500
Sondel	2873	-63	2681	3652	25000
[illegible]	[illegible]	-116	5232	7383	32800
Standa ord.	21000	+500	12900	24280	50
Standa risp.	[illegible]	-52	2055	6013	1700
Stayer	[illegible]	+14	1153	1690	73250
Stefanel	3405	-65	1159	3647	28750
Stefanel risp.	3540	+90	1400	3572	250
Stefanel w.	1124	-71	268	1279	17250
T Tecnost	3599	-125	2915	4040	19600
Teleco Cavi	5770	-248	4910	7324	8500
Teleco Cavi r. n.c.	[illegible]	-159	4089	5367	14700
Telecom Italia ord.	10632	-155	6357	12080	5647000
Telecom Italia risp.	6367	-124	4761	7052	765800
Telecom It. Mob. ord	6190	-289	3797	7161	2782500
Telecom It. Mob. r.	3206	-72	2198	3399	282500
Terme Acqui r.n.c.	530	—	370	530	15000
Terme Acqui	715	-20	530	735	30900
Toro ass. ord.	[illegible]	-703	18079	23950	8150
Toro ass. priv.	8724	-93	6054	10362	9200
Toro ass. risp.	8987	-28	8403	10735	16700
Trenno	[illegible]	-40	2700	3465	3750
U Unicem	12380	-109	8686	14909	15300
Unicem risp.	[illegible]	-233	3681	5635	4500
Unipol ord.	5213	-123	4482	5795	15400
Unipol w. ord. 99	[illegible]	-51	447	868	351600
[illegible]	[illegible]	-70	2850	3836	26200
Unipol w. priv. 99	719	-40	470	770	123000
V Vianini Industria	1874	+22	698	1163	15[illegible]
Vianini Lavori	2834	+6	2248	3231	9250
Vittoria Ass.	6126	-98	5000	6980	29400
Volkswagen	1013332	-60193	586667	1485575	350
Z Zignago	14600	—	9285	14350	[illegible]
Zucchi	11469	—	5360	12636	12[illegible]
Zucchi risp. n.c.	5505	—	3550	5980	n.r.
Zucchini	11877	-25	10298	13401	8050

* Minimi e massimi non rettificati rispetto ad operazioni sul capitale ad a stacco [illegible].

Il segno + o - non seguito da alcuna cifra indica una variazione positiva o negativa inferiore alla lira.

FONDI D'INVESTIMENTO

ITALIANI

Fondo	29-10	28-10
Adriatic Bond	23415	23353
Adriatic Americ.	28187	28051
Adriatic Europe	25545	24681
Adriatic Far East	11072	10647
Adriatic Global	22280	21882
Adriatic Multi Fund	19572	19444
Agrifutura	23876	23864
[illegible] Obblig.	14515	14545
Alpi Azionario	11431	11315
Alpi Monetario	18236	18231
Alpi Obbligaz.	18238	18224
Alto Obblig.	11071	11083
Alto Bilanciato	14061	13984
Alto Azionario	11093	11128
Alto Monetario	10248	10256
America 2000	22288	22274
Amerigo Vespucci	13336	13309
Apulia Azionario	13683	13651
Apulia Internaz.	12345	12353
Apulia Obbligaz.	18665	18665
Arca Az. America	30046	30465
Arca BT Br. Term.	12668	12638
Arca Az. Europa	17864	17805
Arca Az. Far East	10861	11317
Arca Az. Italia	25254	24117
Arca BB	42460	41641
Arca Bond	16447	16318
Arca B. Dol. (Lire)	11943	11582
Arca Bond Ecu (Lire)	11861	11811
Arca Bond Yen (Lire)	10642	10607
Arca MM	19855	19803
Arca RR	13645	13647
Arca Te	21694	21648
Arca Vademecum	22376	22270
Aristoteles	20922	20870
Ariete	19180	18813
Aureo	34855	33493
Aureo Bond	13534	13154
Aureo Gestiob.	14278	14021
Aureo Global	17777	17256
Aureo Monetario	18601	18594
Aureo Multiaz.	13716	13614
Aureo Prev.	25408	25166
Aureo Rend.	26541	26475
Azimut	26009	25427
Azimut America	17300	17166
Azimut Bors. Int.	17772	18049
Azimut Europa	15718	15139
Azimut Fixed Rate	13044	13041
Azimut Floating Rate	11436	11435
Azimut Garanzia	18082	18080
Azimut Gar. Val.	9860	9862
Azimut Gl. Italia	21409	21038
Azimut Reddito	20662	20666
Azimut Pacifico	11063	10761
Azimut Reddito Int.	12488	12451
Azimut Solidarietà	11353	11351
Azimut Trend	19654	19051
Azimut Trend Em.	9481	9882
Azimut Trend Italia	14516	14392
Azimut Trend Valute	10466	10464
Azimut Trend Tassi	11651	11651
Azzurro	25472	23990
B. N. Azioni Internaz.	15602	15451
B. N. Azioni Italia	14669	14684
B. N. Monetario	17571	17568
B. N. Liquidità	10191	10189
B. N. Bilanciato Italia	13071	12955
B. N. Obblig. Internaz.	11464	11463
B. N. Obblig. Italia	10331	10339
B. N. Opportunità	10772	10568
B. N. Reddito Italia	11722	11750
B. N. Previdenza	22345	22164
B. N. Valuta Forte	9,88	9,81
Blue Ch.	9842	9836
BPB Rembrandt	11480	11479
BPB Rubens	13847	13827
BPB Tiepolo	12039	12031
BPB Tiziano	16750	17804
Capitalcredit	26653	26643
Capitalgest	27489	27716
Capitalgest Az.	18867	18682
Capitalgest B. Dollaro	14923	14765
Capitalgest B. Marco	9954	9991
Capitalgest Europa	10084	9940
Capitalgest Internaz.	16959	16459
Capitalgest Moneta	15149	15144
Capitalgest Pacifico	7370	7159
Capitalgest Rend.	14610	14495
Capitalrend	24277	23961
Carifondo Ala	15088	15082
Carifondo Ariete	20709	20789
Carifondo Atlante	21677	22191
Carifondo Az. America	11489	11654
Carifondo Az. Asia	8819	8892
Carifondo Az. Europa	11545	11470
Carifondo Az. Italia	11880	11385
Carifondo Bond	12600	12600
Carifondo Car. Az.	10940	10938
Carifondo Cal. Obbl.	12888	12827
Carif. Dol. Obbl. ($)	7,07	7,06
Carif. Magna Grecia	13580	13577
Carif. Marchi Obbl.	9853	9866
Carif. Ma. Obbl. (DM)	10,16	10,15
Carifondo Car. Mon.	16123	16126
Carifondo Delta	31758	30817
Carifondo High Yield	10659	10648
Carifondo Libra	12307	12303
Carifondo Carige Obbl.	14389	14300
Carifondo Lire Plus	21749	21746
Carifondo [illegible]	10157	10138
Carifondo Tesoreria	10702	10694
Carige Blue Chips	11483	11404
Carige Small Cap	11618	11640
Cariplo America	24805	23484
Cent. Az. Immob. Int.	10272	10272
Centr. America ($)	14,96	14,87
Centrale Bond A. ($)	11,49	11,45
Centr. Bond G. (DM)	11,53	11,52
Centrale Capital	25846	25626
Centrale Cash	12560	12548
Centr. Conto Corr.	14686	14683
Centr. Em. Asia ($)	6,59	6,56
Centr. Em. Asia	10073	9479
Centr. Giappone	9567	9871
Centr. Giappone (Yen)	639,16	625,29
Centr. Europa	33697	32755
Centr. Europa (Ecu)	17,42	16,96
Centrale Global	26796	26653
Centr. G.f Blue Ch.	15077	15534
Centrale Italia	16807	16588
Centrale Money	20363	20280
Centrale Redd.	28591	28630
Centr. Cash M. (DM)	10,77	10,77
Centrale Cash D. ($)	11,25	11,25
Centr. Tasso Fisso	11525	11526
Centrale Tasso Var.	16126	16124
Cisalpino Azionario	16325	16286
Cisalpino Blue	25431	24902
Cisalpino Cash	12948	12946
Cisalpino Cedola	10644	10611
Cisalpino Index	15530	15480
Cisalpino Redd.	19689	19680
Clam Azion. Italiane	11762	11183
Clam Cash Imprese	10173	10170
Clam Fenice	9614	9644
Clam Oriente	9802	9662
Clam Pegaso	9888	9884
Clam Regolo	9807	9747
Clam Sestante	9587	9111
Clam Sirio	13153	12953
Clam Liquidità	12207	12206
Clam Obbl. Estero	13018	12967
Clam Obbl. Italiane	12982	12996
Columbus Int. Bond	11861	11762
Columbus Int. Bond $	6,54	6,16
Comit Azione	14761	14781
Comit Obbl. Estero	10554	10584
Comit Plus	14794	14784
Comit Reddito	11290	11290
Consultinvest Az.	12862	12685
Consultinvest Red.	14615	14614
Cooprend	14897	14896
Cr. Trieste Obblig.	11163	11164
Credis Global	11262	11265
Credis Monetario Lire	11385	11385
Credis Obbl. Int.	11210	11216
Credis Rend	13085	13041
Cristoforo Colombo	25981	26356
Dival Cash	10617	10616
Dival Consumer Goods	9884	9779
Dival Energy	9823	9917
Dival Individual Care	9802	9808
Dival Multimedia	9806	9731
Dival Piazza Affari	9634	9531
Ducato Az. America	10416	10319
Ducato Az. Asia	6903	6893
Ducato Az. Europa	14850	14687
Ducato Az. Int.	53201	51651
Ducato Az. Italia	15361	14866

Fondo	29-10	28-10
Ducato Az. Giappone	6312	6103
Ducato Az. Paesi Em.	7874	7892
Ducato Monetario	12473	12476
Ducato Ob. Dollaro	10556	10489
Ducato Ob. Euro 2000	10169	10280
Ducato Red. Int.	12495	12483
Ducato Red. Italia	35119	35130
Ducato Secur Pac	11863	11683
Epta Azioni Italia	15834	14878
Epta Bond	29436	29444
Epta Capital	20528	19882
Epta Impresa	N.P.	N.P.
Epta Money	25513	25511
Euromercapital	23017	22981
Epta 92	17659	17572
Epta TV	10156	10158
Epta MT	10139	10146
Epta LT	10519	10846
Euganeo	10767	10765
Euro. Am. Eq. Fund	29934	29767
Euro. Az. Italiane	19967	19924
Euro. Blue Chips	21721	21246
Euromob. Capital	30416	29488
Euromob. Conservativo	17843	17847
Eur. Em. Mkt. E. F.	8463	8237
Europ. E. Eq. Fund	23716	22818
Europ. Green Eq. Fund	15386	15099
Eur. Comm. Eq. Fund	12627	12436
Eur. High Tech E. F.	17102	16957
Eurom. Inter. Bond	13611	13557
Eurom. Liquidità	11512	11513
Eurom. North Am. Bond	12424	12333
Eurom. North E. Bond	11069	11113
Euromob. Reddito	19977	19980
Euromob. Rendita	12805	12806
Euromob. Risk F.	31844	30546
Euromob. Tesoreria	16340	16344
Eur. Tiger Far East	16496	15200
Euromob. Yen Bond	16452	16472
Euromoney	13321	13326
Europa 2000	25356	24318
F&F Lagest Az. Italia	30961	29864
F&F Lagest Az. Intern.	19967	19448
F&F Lagest Mon. Italia	12061	12947
F&F Lagest Obb. Italia	29901	29819
F&F Lagest Obb. Inter.	16524	16442
F&F Moneta	10180	10179
F&F Professionale	72787	70727
F&F Prof. Gest. Italia	25210	23792
F&F Prof. Gest. Int.	23102	22568
F&F Prof. Mon. Italia	12145	12142
F&F Prof. Redd. Italia	18187	18211
F&F Prof. Redd. Int.	11042	10988
F&F Protez. Risp.	24133	23478
F&F Select America	18676	18577
F&F Select Bund	10435	10479
F&F Select Bund (DM)	10,64	10,65
F&F Select Europa	25829	24547
F&F Select Germania	14741	14602
F&F Select Italia	14811	14037
F&F Select Nuovi Merc.	9431	9966
F&F Select Pacifico	10707	10143
F&F Select Paesi Em.	9966	9731
F&F Select Rd. Dol.	9924	9970
F&F Select Riserva L.	13388	13386
F&F Select Top 50 Int.	9906	9416
Ferdinando Magellano	8270	8910
Fideuram Azione	N.P.	20429
Fideuram Moneta	N.P.	21758
Fideuram Performance	N.P.	13173
Fideuram Security	N.P.	14460
Finanza Romagest	15582	14758
Fondattivo	16326	15470
Fondersel	59863	57979
Fondersel America	13584	13446
Fondersel Cash	13842	13839
Fondersel Dollaro	12127	12018
Fondersel Europa	16706	16145
Fondersel Ind.	13602	13477
Fondersel Int.	18774	18690
Fondersel Italia	16669	16113
Fondersel Marco	9986	10044
Fondersel Oriente	10396	10280
Fondersel Red.	18980	18971
Fondersel Serv.	13672	13726
Fondiam. Alto Poten.	15841	15465
Fondicri Int.	29529	28759
Fondicri 1	12552	12550
Fondicri Monetario	18389	17837
Fondicri Moneta	26708	26789
Fondicri Pr. B.	16158	16169
Fondicri P. B. (Ecu)	8,35	8,35
Fondinv S. I.	23776	22502
Fondinv Selez. Am.	11414	11288
Fondinv Selez. Eur.	18578	18424
Fondinv Selez. Or.	8601	8449
Fondirt Bond Plus	10646	10580
Fondinvest	23647	23551
Fondinvest 1	13499	13492
Fondinvest 2	31848	31091
Fondinvest 3	23324	22403
Fondinvest Europa	24349	23350
Fondinvest Paesi E.	14462	13923
Fondinvest Serv.	24979	24485
Fondo Centrale	28463	28943
Fondo Genovese	12611	12557
Fondo Risp. C. M.	13391	13358
Fondo Trading	13117	12734
Fondoforte	10642	10606
Galileo	18270	18300
Galileo Intern.	18820	18551
Garden Cis	16150	16159
Genercomit	39640	38675
Genercomit Az. It.	14661	14178
Genercomit Br. Ter.	10821	10815
Genercomit Cap.	18591	17844
Genercomit Int.	31253	29594
Genercomit Int.	28366	27615
Genercomit Mer.	36330	36410
Genercomit Mon.	18967	18953
Genercomit R.	12289	12264
Genercomit Eur.	11152	11195
Genercomit Eur. (Ecu)	5,77	5,76
Genercomit Am.	11420	11359
Genercomit Am. ($)	6,69	6,69
Genercomit Pacifico	9625	9982
Genercomit Espans.	12433	12778
Genercomit O. Est.	10834	10840
Geode	28639	20947
Geode Riserva Naz.	7210	6967
Geode Paesi Emerg.	10885	10858
Gepocapital	21955	20927
Gepobond	11993	11937
Gepobond $	6,19	6,19
Gepobond Dollar	10559	10417
Gepoblue Chips	11282	10941
Gepocash	10430	10430
Geporeinvest	22099	21451
Geporend	11316	11315
Geposwiss	16231	17861
Gestielle America	14962	14786
Gestira Europa	15298	14761
Gestira Interaz.	19550	19306
Gestira Italia	15414	15187
Gestira Pacifico	9554	9619
Gestira Monetario	17002	17000
Gestira Innovazione	15634	15171
Gestira Piemonte	11343	11353
Gestira Risparmio	11508	11508
Gestnord America	15708	15563
Gestnord Az.	24187	23550
Gestnord Bond	18149	18163
Gestnord Cash M.	12133	12142
Gestnord Cedole	16535	16596
Gestnord Intern.	25572	24734
Gestnord Far East	8861	8541
Gestnord In.	22621	22190
Gestnord Global	16752	16742
Gestnord Mercati E.	9540	9542
Gestiobond mon.	20021	20035
Gestiobond Prom.	22050	21465
Gestnord Priv.	13364	13315
Gestielle A	14836	14047
Gestielle B	15310	14595
Gestielle I	18861	17544
Gestielle M	15092	14864
Gestielle America	17486	17331
Gestielle B	15411	15366
Gestielle Emerg. Mark.	12363	12043
Gestielle Europa	16740	16087
Gestielle Far East	9957	9652
Gestielle Liquidità	18070	18073
Gestielle BT Italia	10828	10832
Gestielle BT Ocse	10882	10851
Gestielle BT Em. M.	11408	11034
Gestif. Az. Interna.	19698	18623
Gestif. Az. Italia	15209	15286
Gestif. Obb. Int.	12987	12618
Gestifondi Monetario	14543	14543
Gestiras	41880	41780

Fondo	29-10	28-10
Gestiras Coupon	12578	12577
Gestivita	12326	12333
Gestnord Ambiente	13508	13250
Gestnord America $	16,51	16,49
Gestnord Am. (Lire)	28175	27978
Gestnord Banking	15960	15463
Gestnord Europa	16136	15521
Gestnord E. (DM)	15,45	15,78
Gestnord Far E. yen	973,97	939,64
Gestnord F. E. (Lire)	13809	13247
Gestnord Paesi Em.	11097	11385
Gestnord P.za Affari	13580	12873
Giallo	14363	13978
Ginevra [illegible]	11568	11566
Ginevra Obblig.	12415	12398
Grifobond	10585	10554
Grifocapital	24124	23553
Grifocash	11372	11373
Grifoglobal	13362	12811
Grifoglobal Int.	11397	11175
Grifored	14606	14558
Imibond	N.P.	21059
Imicapital	N.P.	42767
Imi East	N.P.	11379
Imi Europa	N.P.	25584
Imiduemila	N.P.	25611
Imi Italy	N.P.	23074
Imindustria	N.P.	17891
Imirend	N.P.	16636
Imi West	N.P.	29047
ING Svil. America	28749	28585
ING Sviluppo Asia	7840	7428
ING Svil. Azionario	24286	23104
ING Sviluppo Bond	21836	21779
ING Sv. Em. Markets	10202	10445
ING Sviluppo E. M. E.	11153	10985
ING Sviluppo F. (Lit)	9721	9760
ING Sviluppo F. (Ecu)	5,03	5,04
ING Svil. Europa	27761	26601
ING Svil. Ind. Globale	20991	20487
ING Svil. Iniziativa	21354	20898
ING Sviluppo Mon.	12980	12975
ING Sviluppo Obl.	20926	19949
ING Svil. Portfolio	34189	33360
ING Svil. Reddito	25176	25076
Industria Romagest	18283	17321
Interbanc. Az.	30417	28873
Interbanc. Ri.	32135	32122
Interbanc. Fondo	22729	22265
Intermoney	13518	13497
Interb. Bond Manag.	10680	10655
Interb. Stock Manag.	[illegible]	14115
Investitalia	14450	14716
Investire Am.	30013	[illegible]
Investire Az.	21953	20665
Investire Bl.	19631	19298
Investire Bond	13034	12929
Investire Int.	21323	20528
Investire Glo.	17905	17544
Investire Int.	17514	16971
Investire Monetario	14865	14851
Investire Obb.	31668	31655
Investire Pac.	14295	13823
Italy Bond Manag.	13855	13852
Italy Stock Manag.	13402	12672
Italmoney	13019	13015
Leonardo	12244	12183
Lombardo	26123	24832
Marengo	12469	12464
Mediceo America	14787	14643
Mediceo Asia	7596	6868
Mediceo Giappone	9482	9642
Mediceo Mediter.	16450	15749
Mediceo Monetario	12429	12436
Mediceo Mon. Amer.	11255	11181
Mediceo America Lat.	12724	12687
Mediceo Indice It.	10150	10120
Mediceo Nord Europa	12260	11837
Mediceo Reddito	13243	13243
Mediceo Monet. Eur.	10872	10912
Mida Azionario	18075	17958
Mida Int.	18852	18325
Mida Monetario	18152	18070
Mida Obb.	23694	23681
Money Time	17347	17347
Mondinvest	19052	19068
Multiras	25984	24911
Nagracapital	26197	25432
Nagrarend	14469	14446
Nordcapital	20660	20492
Nordfondo	23016	23021
Nordfondo Cash	12985	12966
Nordfondo Area $	11,96	11,93
Nordf. Area D. (Lire)	20416	20247
Nordfondo Area DM	11,89	11,89
Nordf. Area M. (Lire)	11461	11468
Nordmix	21401	21065
Oasi Az. Italia	13761	13804
Oasi Bond Risk	13932	13928
Oasi Btp Risk	16438	16439
Oasi Cr. Risparmio	12164	12162
Oasi Dinamico	11488	11673
Oasi Dollari (Lire)	11047	10966
Oasi Famiglia	10612	10696
Oasi Francoforte	11753	11365
Oasi Gest. Liquid.	12153	12156
Oasi High Risk	13080	13636
Oasi Italian Eq. Risk	17008	16065
Oasi Yen (Lire)	9842	9806
Oasi Londra	11847	11537
Oasi Fr. Svizz. (Lire)	9761	9643
Oasi Marchi (Lire)	9595	9625
Oasi Mon. Italia	13715	13713
Oasi New York	18076	18014
Oasi Obbl. Globale	20290	20264
Oasi Obbl. Intern.	17217	17150
Oasi Obbl. Italia	19129	19177
Oasi Panier Borse	12862	12753
Oasi Parigi	16482	15977
Oasi Previdenza Int.	12915	12915
Oasi Tesoreria Impr.	11160	11166
Oasi 3 Mesi	10615	10614
Oasi Tokyo	11485	11173
Occidente Portofogest	14921	14543
Oltremare Azionario	15488	14969
Oltremare Bond	11485	11354
Oltremare Monetario	11882	11892
Oltremare Obbligaz.	12131	12134
Oltremare Stock	16179	15736
Oriente Portogest	9569	9368
Orione 2000	15289	15664
Padano Bond	13192	13205
Padano Indice Italia	13948	13084
Padano Monetario	10344	10342
Padano Obbligaz.	13356	13360
Perfor. Azion. Est.	16806	16416
Perfor. Az. Italia	14668	14096
Performance Cedola	10366	10363
Perfor. Obbl. Lira	13639	13626
Perfor. Obbl. Est.	13527	13471
Performance Mon. 12	14757	14755
Performance Mon. 3	10415	10413
Performance Plus	11132	11095
Persefone Monetario	10758	10757
Persefone Reddito	10867	10866
Personal Bond	11318	11278
Personal Lira	14801	14801
Personal Dollaro $	12,29	12,26
Personal Marco DM	11,67	11,51
Personal Az.	21689	21063
Personalfondo mon.	20599	20557
Phenixfund	22241	21863
Phenixfund 2	23164	23113
Phenixfund Top	16734	16549
Pitagora	17100	17106
Pitagora Int.	12864	12631
Primo M. Am.	31614	31332
Primo M. Eur.	37931	36861
Primo M. Pac.	21731	21200
Primebond	21247	21177
Primecapital	59469	58951
Primecash	11887	11870
Primeclub Az. It.	28354	27302
Primeclub Obbl. It.	25413	25400
Primeclub Az. Int.	12567	12287
Primeclub Obbl. Int.	11549	11512
Prime Emerging Mkt.	14382	13867
Primeglobal	23560	22986
Primeitaly	24923	24053
Primemonetario	23370	23364
Prime Pacific Italia	13813	13510
Primerend	36887	37546
PrimeSpecial	15802	15602
Prudential Azion.	15463	15099
Prudential Mixed	11298	11086
Prudential Mon.	10609	10608
Prudential Obbl.	20874	20833
Prudential Sm. Cap.	14845	14845
Putnam Europe Eq.	12402	12076
Putnam Em. Eq. (Ecu)	6,95	6,64

Fondo	29-10	28-10
Putnam Global Eq.	12969	12546
Putnam G. Eq. ($)	7,09	7,42
Putnam Global Bond	12345	12277
Putnam G. B. ($)	7,23	7,24
Putnam Pacific Eq.	9143	[illegible]
Putnam P. Eq. ($)	5,38	5,07
Putnam U.S.A. Eq.	12592	12167
Putnam USA Eq. ($)	7,26	7,17
Putnam U.S.A. Opp.	16913	16805
Putnam USA Opp. ($)	6,39	6,37
Quadrifoglio Az.	20706	19898
Quadrifoglio Bil.	25519	25787
Quadrifoglio C. Bond	12329	12183
Quadrifoglio Int.	14544	14195
Quadrifoglio Obbl.	21743	21586
Rendicredit	13187	13158
Rendifit	22758	22754
Risp. Italia Az.	21214	20180
Risp. Italia B.I.	30790	30011
Risp. Italia Cor.	19660	19594
Risp. Italia Cre.	16776	15739
Risp. I. Monetario	10441	10438
Risp. Italia Red.	20069	20362
RoloAmerica	18283	17447
RoloBonds	13456	13427
RoloCash	12246	12215
RoloEuropa	15351	14864
RoloItaly	14362	13793
Rologest	25661	25080
Rolointernational	19525	18883
Rolomix	18468	17961
Rolomoney	15041	15941
RoloOriente	9875	9315
RoloTrend	16254	15504
Sanpaolo Azioni	17687	16926
Sanpaolo Az. In. El.	18178	16029
Sanpaolo Az. Italia	11570	11047
Sanpaolo Brev. Ter.	10857	10853
Sanpaolo Cash	13926	13921
Sanpaolo Ald. Italia	20633	19638
Sanpaolo Andr. A.I.F.	35772	35173
Sanpaolo Ant. Redd.	17154	17162
Sanpaolo Junior	25302	24548
Sanpaolo Vega Coupon	12435	12433
Sanpaolo Liq. Impr.	10805	10803
Sanpaolo H. Ambient.	26445	26459
Sanpaolo H. America	16864	16664
Sanpaolo H. Bonds	11291	11366
Sanpaolo H. Ec. Em.	12097	11983
Sanpaolo H. Europe	14003	13624
Sanpaolo H. Finanza	32960	32260
Sanpaolo H. Industr.	21344	21082
Sanpaolo H. Intern.	21851	21610
Sanpaolo H. Pacific	10343	10261
Sanpaolo Ob. Italia	10583	10588
Sanpaolo Ob. E. El.	10464	10480
Sanpaolo Ob. Es. Fl.	10164	10160
Sanpaolo Ob. Es. El.	10029	10027
Sanpaolo Ob. M. H.	10464	10453
Sanpaolo Reddito	10664	10681
Scudo	11486	11476
Sforzesco	14246	14236
Sogesfit Dom.	13074	13076
Silver Time	10722	10721
Soleil Cis	10156	10159
Symphonia Az. Globale	13285	12849
Symphonia Az. Italia	11751	11252
Symphonia Monetario	10399	10387
Symphonia Obbl. Globale	12433	12317
Talento	11162	10819
[illegible]	10086	10064
Vasco De Gama	20476	20462
Venetoblue	18696	18778
[illegible]	19994	18873
[illegible]	18471	18469
Venetorend	22164	22173
Venetoventure	19331	18484
Venture Time	13910	13811
Verde	12843	12837
Vesconteo	37640	36331
Zecchino	12874	12195
Zeta Azionario	14848	14639
Zeta Monetario	18662	18653
Zetabond	22017	22182
Zeta Americano	22364	21140
Zeta Bilanciato	26702	25630
Zeta Monetario	12015	12013
Zeta Obblig.	24044	24051
Zeta Reddito	10533	10533
Zenit	25439	25612
Zetaswiss	34587	33865
Fondo Ita. val. at.	5128,63	5112,87
Fondo Ita. val. est.	1762,84	1749,39
Sai Quota	26296,95	26250,34

ESTERI AUTORIZZATI

Fondo	29-10	28-10
Capital Italia	105468	105468
Fonditalia Global	N.P.	169870
Fonditalia Bond Lux	N.P.	13291
Fondit. Emerg. Mark	N.P.	8984
Fonditalia Dollar	N.P.	11408
Fondit. Em. Mark. Asia	N.P.	3954
Fondit. Eq. Britan.	N.P.	15365
Fondit. Equity Europe	N.P.	13937
Fondit. Equity Italy	N.P.	14215
Fondit. Equity Japan	N.P.	7580
Fondit. Equity Usa	N.P.	17660
Fonditalia Lira	N.P.	11354
Fonditalia Yen	N.P.	7761
Fonditalia Fl. R. Lux	N.P.	14710
Interfund Fl. Sicav	N.P.	69896
Int. Sec. Fund	N.P.	18441
Italfortune cat. a	60841	58805
Italfortune cat. b	25147	25147
Italfortune cat. c	20624	20624
Italfortune cat. d	21597	21597
Italfortune cat. e	11873	11873
Italfortune cat. f	9918	9918
Europa Fund E	3545	3475
Rominvest It. Bonds	241103	241089
Rominvest Short T.	363695	364276
Rominvest Universal	65294	64896
Rom. D.M. Bond Pool	228165	226827
Rom. D.M. Short T.	320613	321985
Rom. German Index	741363	761182
Rom. French Index	730279	725443
Rom. French Bonds	180553	179136
Rom. French St. Term	329255	331347
Rom. British Index	19147	17622
Rom. British Bonds	71451	70863
Rom. British St. Term	66381	65993
Rom. It. Am. Index	35395	35355
Rom. It. Am. Bonds	36795	36480
Rom. It. Am. S. Term	91102	90504
Rom. Japan Index	1153	1118
Rom. Japanese B	3006	3006
Rom. Jap. Sh. Term	7180	7174
Rom. It. Eq. Index	15485	14610
Rom. It. Sh. Term	56565	56398
Rom. Ecu B. (Ecu)	94,19	94,19
Grande Fund B	3458	3485
S. Paolo Obbl. Ecu	187,08	187,08
S. Paolo Medi. Ecu	292,15	292,15
S. Paolo Actions Ecu	226,83	226,63
S. Paolo Actions FF	811,95	811,95
S. Paolo Obl. Fr. FF	1132,92	1132,92
S. Paolo Obl. Inter. FS	159,83	159,83
S. Paolo Act. All. DM	150,22	150,22
S. Paolo Obl. E. Lt	155,88	154,86
S. Paolo Act. E. Lt	208,95	208,56
Salor's Fund Inr Ecu	1561,64	1561,64
Salor's Equity Ecu	1975,49	1975,49
Salor's It. Eq. Lt	15251	15253
Salor's L. F. I. Lt	11578	11578
Salor's B. P. Lt	12983	12983
Salor's St. T. Lt	11244	11244
Salor's C&C. B. $	1083,45	1083,45
Globenet Bond	170,39	170,39
Globenet Equity	168,43	168,43
Globenet Lira	186,31	186,31
Inter. Sicav Bond Ecu	1644,89	1632,46
Europa F. Obl. (DM)	165,28	163,28
Europa Fund D. ($)	105,95	105,87
Opt. G.F. Cor. DM	197,80	218,59
Op. G.F. Fix. It. DM	235,00	238,15
Pama L. Eur. F. Ecu	194	[illegible]
Parihand Lira Ecu	N.P.	8788
Int. Swiss Franc Ecu	N.P.	5682
Int. Bond Lira Ecu	N.P.	10339
Int. Floating Lira Ecu	N.P.	10469
Int. Bond Mark Ecu	N.P.	9827
Int. Bond Dollar Ecu	N.P.	10234
Int. Bond Yen Ecu	N.P.	9993
Int. It. Equities Ecu	N.P.	11188
Int. British Eq. Ecu	N.P.	9238
Int. Blue Chips Ecu	N.P.	10466
Int. Small Caps Ecu	N.P.	11989
Int. Japanese Eq. Ecu	N.P.	7687
Int. European Eq. Ecu	N.P.	9884
Int. Nor. A. Mark. Ecu	N.P.	10895
Int. Gold Stones Ecu	N.P.	8064

Ogni giorno le nostre forze danno sicurezza al vostro domani.

GRUPPO SAI

SAI

SAI - SOCIETÀ ASSICURATRICE INDUSTRIALE S.p.A.

Sede e Direzione Generale: 10126 TORINO (ITALIA) - Corso G. Galilei, 12 - ☐ (011) 6657111 - Capitale Sociale Lire 181.306.236.000 - Registro Società Tribunale Torino n. 424 Bk/29 - C.C.I.A.A. n. 59539 - Impresa autorizzata all'esercizio delle assicurazioni a norma dell'art. ☐ R.D.L. - 29/4/1923 n. 966, convertito nella legge 17 aprile 1925, n. 473

PRESS - Previdenza Speciale SAI

Composizione delle attività della gestione PRESS

Categoria di attività	Importi al 30/06/97	%	Importi al 30/09/97	%
1) Titoli di Stato	2.958.815.705.629	82,25	3.022.677.447.985	82,29
2) Obbligaz.emesse da org. internaz.	4.995.000.000	0,14	4.995.000.000	0,14
3) Obbligazioni ordinarie ☐	556.651.868.743	15,47	546.677.507.889	14,88
4) Obbligazioni ordinarie ☐re	☐	0,16	5.577.009.000	0,15
5) Obbligazioni convertibili italiane	☐	0,01	—	—
6) Titoli azionari italiani	85.077.402.047	1,81	87.434.170.993	2,38
7) Quote di fondi comuni	6.000.000.000	0,17	6.000.000.000	0,16
Totale	3.597.428.991.556	☐	3.673.561.135.847	☐

Dettaglio dei titoli azionari (lit. milioni)

Comit o. 25987,2 - Compart o. 9617,4 - Cr Parma ☐ Pc Ord. 2443,3 - Credito Italiano o. 20742,6 - Generali 26614,0 - Italgas 2029,6

Programma Previdenza Imprenditori

Composizione delle attività della gestione PRESS-PRIM

Categoria di attività	Importi al 30/06/97	%	Importi al 30/09/97	%
1) Titoli di Stato	58.691.140.000	85,16	58.624.790.000	84,72
2) Obbligazioni ordinarie italiane	10.225.534.368	14,84	10.575.188.022	15,28
Totale	68.916.674.368	100,00	69.199.978.022	100,00

SAI QUOTA - Previdenza Dinamica

Composizione delle attività della gestione FONDOSAI

Categoria di attività	Importi al 30/06/97	%	Importi al 30/09/97(*)	%
1) Titoli di Stato	28.207.008.865	70,78	29.356.545.850	72,35
2) Obbligazioni emesse da org. internaz.	—	—	2.950.050.000	7,27
3) Obbligazioni ordinarie italiane	10.670.925.000	26,78	7.490.325.000	18,46
4) Liquidità	11.724.083	0,03	71.594.286	0,18
5) Crediti rimborso ritenute	134.248.312	0,34	153.973.090	0,38
6) Ratei lordi maturati su titoli	847.111.826	2,13	570.721.153	1,41
7) Ratei lordi maturati su banca	3.685.909	0,01	5.859.828	0,01
8) Debiti rimborso ritenute	–13.967.850	–0,04	–13.967.850	–0,03
9) Spese di certificazione da liquidare	–10.115.000	–0,03	–10.115.000	–0,02
Totale	39.850.821.147	100,00	40.574.986.377	100,00

(*) Valutazione ai prezzi di mercato cui corrisponde un valore unitario della quota di lit. 26.078,189

PORTAFOGLIO ESTERO

Serie Franco Svizzero - Composizione delle attività della gestione in ☐ Svizzeri

Categoria di attività	Importi al 30/06/97	%	Importi ☐	%
1) Obbligazioni emesse da org. internaz.	6.591.982	88,57	6.591.982	88,57
2) Obbligazioni ordinarie	850.950	11,43	☐	11,43
Totale	7.442.932	100,00	7.442.932	100,00

Valori espressi in Franchi Svizzeri

Serie Dollaro U.S.A. - Composizione delle attività della gestione in Dollari U.S.A.

Categoria di attività	Importi al 30/06/97	%	Importi al 30/09/97	☐
1) Titoli di Stato	1.302.183	66,08	1.402.841	67,72
2) Obbligazioni emesse da org. internaz.	669.363	33,92	668.538	32,28
Totale	1.970.546	100,00	2.071.379	100,00

Valori espressi in ☐ U.S.A.

Serie Yen Giapponese - Composizione delle attività della gestione in Yen Giapponesi

Categoria di attività	Importi al 30/06/97	%	Importi al 30/09/97	%
1) Titoli di Stato	20.247.000	100,00	20.247.000	95,03
2) Obbligazioni emesse da org. internaz.	—	—	1.059.000	4,97
Totale	20.247.000	100,00	21.306.000	100,00

Valori espressi in Yen Giapponesi

Serie Marco Tedesco - Composizione delle attività della gestione in Marchi Tedeschi

Categoria di attività	Importi al 30/06/97	%	Importi al 30/09/97	%
1) Titoli di Stato	551.227	29,61	551.309	28,84
2) Obbligazioni emesse da org. internaz.	919.022	49,36	919.022	48,07
3) Titoli Governativi	☐	5,39	150.275	7,86
4) Obbligazioni ordinarie	☐	15,64	291.090	15,23
Totale	1.861.739	100,00	1.911.696	100,00

Valori espressi in Marchi Tedeschi

PRESS ECU - Previdenza Speciale SAI in Euroscudi

Composizione delle attività della gestione PRESS ECU

Categoria di attività	Importi al 30/06/97	%	Importi al 30/09/97	%
1) Obbligazioni emesse da org. internaz.	336.527	100,00	336.527	100,00
Totale	336.527	100,00	336.527	100,00

Valori espressi in ECU

☐

Sede e Direzione Generale: 10126 Torino - Via Carlo Marenco, 25 - Telefono (011) 6657597 - Telex 212080 SAITO I Telefax (011) 6647469 - Cap. Sociale L. 12.000.000.000 - Registro Società Tribunale di Torino n. 341/89 - C.C.I.A.A. n. 728173 Impresa autorizzata all'esercizio delle assicurazioni Vita e di Capitalizzazione con Decr. Min. n. 18663 del 31/10/90.

INNOVAZIONE

Composizione delle attività della gestione INNOVAZIONE

Categoria di attività	Importi al 30/06/97	%	Importi al 30/09/97	%
1) Titoli di Stato	52.727.035.721	61,30	56.811.671.919	82,91
2) Obbligazioni ordinarie italiane	12.124.157.610	18,70	11.712.242.790	17,09
Totale	64.851.193.331	100,00	68.523.914.709	100,00

PORTAFOGLIO ESTERO

Serie Franco Svizzero - Composizione delle attività della gestione in Franchi Svizzeri

Categoria di attività	Importi al 30/06/97	%	Importi al 30/09/97	☐
1) Obbligazioni emesse da org. internaz.	470.700	56,51	470.700	56,51
2) Titoli Governativi	362.250	43,49	362.250	43,49
Totale	832.950	☐	832.950	100,00

Valori espressi in Franchi Svizzeri

Serie Dollaro U.S.A. - Composizione delle attività della gestione in Dollari U.S.A.

Categoria di attività	Importi al ☐	%	Importi al 30/09/97	%
1) Titoli di Stato	2.667.505	76,37	2.789.713	76,01
2) Obbligazioni emesse da org. internaz.	811.890	23,07	860.730	23,45
3) Obbligazioni ordinarie	☐	0,56	19.680	0,54
Totale	3.519.075	100,00	3.670.123	100,00

Valori espressi in Dollari U.S.A.

Serie Yen Giapponese - Composizione delle attività della gestione in Yen Giapponesi

Categoria di attività	Importi al 30/06/97	%	Importi al 30/09/97	%
1) Titoli di Stato	40.114.470	88,70	40.114.470	88,70
2) Obbligazioni emesse da org. internaz.	5.110.000	11,30	5.110.000	11,30
Totale	45.224.470	100,00	45.224.470	100,00

Valori espressi in Yen Giapponesi

Serie Marco Tedesco - Composizione delle attività della gestione in Marchi Tedeschi

Categoria di attività	Importi al 30/06/97	%	Importi al 30/09/97	%
1) Titoli di Stato	272.336	29,73	272.356	29,90
2) Obbligazioni emesse da org. internaz.	441.992	48,25	436.936	47,96
3) Obbligazioni ordinarie	201.747	22,02	201.747	22,14
Totale	916.077	100,00	911.039	100,00

Valori espressi in Marchi Tedeschi

VITASI

Sede e Direzione Generale: Via Carlo Marenco, 25 - 10126 TORINO - Tel. 011/6657.111 - Telefax 011/6657.922 - TELEX 212080 SAI T01 - Capitale sociale L. 15.000.000.000 interamente versato - Iscr. Camera di Commercio di Torino n.0758375- Reg. Soc. Tribunale di Torino 892991 - Impresa autorizzata all'esercizio delle assicurazioni Vita e di Capitalizzazione con decreto Ministeriale n. 19523 del 14/6/93

VITASI

Composizione delle attività della gestione VITASI

Categoria di attività	Importi al 30/06/97	%	Importi al 30/09/97	%
1) Titoli di Stato	4.271.146.100	80,12	4.891.289.500	84,54
2) Obbligazioni ordinarie italiane	1.059.964.000	19,88	894.159.000	15,46
Totale	5.331.130.100	100,00	5.785.448.500	100,00

MAA vita

MAA VITA ASSICURAZIONI

Cap. Soc. L. 12.000.000.000 int. vers. - Sede: 20161 Milano - via Senigallia, 18/2 - Tel. (02) 64021 - Fax (02) 6402.2120 - Registro delle Imprese di Milano n. 264461 - Codice Fiscale/Partita IVA n. 06573430157 - Telex 334307 - MAAL IT - Impresa autorizzata all'esercizio delle assicurazioni sulla vita con decreto del Ministro dell'Industria, ☐ Commercio e dell'Artigianato del 2/11/1987 (Gazzetta Ufficiale del 9/11/87 n. 262)

Fondo DOMANI MAA

Prospetto della composizione della gestione separata

Categoria di attività	Importi al 30/06/97	%	Importi al 30/09/97	%
1) Titoli di Stato	108.721.936.617	89,91	116.968.175.115	93,15
2) Obbligazioni ordinarie italiane	12.205.905.333	10,09	8.521.464.081	6,79
3) Titoli azionari	—	—	86.175.000	0,07
Totale attività gestione separata	120.927.841.950	100,00	125.575.814.196	100,00

Fondo VALUTA MAA

(in Marchi tedeschi)

Prospetto della composizione della gestione separata

Categoria di attività	Importi al 30/06/97	%	Importi al 30/09/97	☐
1) Obbligazioni ordinarie estere	504.645,49	☐	504.455,79	100,00
Totale attività gestione separata	504.645,49	100,00	504.455,79	100,00

Prospetti trimestrali. Ai sensi della circolare ISVAP N. 7[illegible] 26/7/87.

Atteso l'ok del Tesoro. Umberto Agnelli: Trieste ha fatto un'ottima operazione

«Generali non smembrerà l'Agf»

Bernheim spiega l'Opa in Francia

PARIGI
NOSTRO SERVIZIO

«Si parla di Opa ostile, ma io credo che in questo [redacted] Generali non [redacted] l'aggressore. Se ci avessero lasciato proseguire nel nostro progetto, avremmo tranquillamente acquistato Athena, e Agf se [redacted] sarebbe rimasta [redacted] beata tranquillità». Per la prima volta dal 13 ottobre, giorno in cui le Generali hanno lanciato l'offerta pubblica di acquisto sulle Agf, una mega-operazione da 16 mila miliardi di lire, [redacted] presidente del gruppo triestino, Antoine Bernheim, ha spiegato i retroscena della vicenda, [redacted] in attesa della parola fine. Lo ha fatto [redacted] un'intervista al quotidiano francese «Le Monde», in cui sostiene che l'operazione è stata una risposta all'Opa lanciata da Ifil-Agf su Worms, anche se il presidente della holding di Torino, Umberto Agnelli, ha affermato ieri che «per noi non cambia nulla; le Generali hanno fatto un'ottima operazione»; essendo le assicurazioni triestine in quel momento impegnate in un negoziato proprio con Worms per [redacted]quisire Athena, a Trieste [redacted] stato [redacted]ciso di fare scattare la contro-Opa. Peraltro, l'offerta delle Generali per Agf non ha ancora ottenuto il benestare del Tesoro francese.

Bernheim ripercorre - per «Le Monde» - la genesi dell'iniziativa, scattata a brevissimo termine dall'Opa su Worms: «Abbiamo cominciato a pensarci - racconta - lunedì 6 otto[redacted] Le équipe di Lazard [redacted] hanno lavorato per una settimana. Il venerdì [redacted], con il management di Generali, a Milano, nella sede di Mediobanca, o abbiamo deciso di lanciare l'operazione. Io ho detto soltanto: la facciamo oppure [redacted] la facciamo, [redacted] se la facciamo, la lanciamo lunedì». Certo, Agf è una preda [redacted] dimensioni ben diverse da Athena, e di difficile cattura, ma - spiega Bernheim - «l'appetito [redacted] mangiando». L'operazione - secondo il presidente [redacted] gruppo triestino - «non deve essere considerata [redacted] qualche modo un "leverage buy-out", vale [redacted] dire che [redacted] non acquistiamo per smembrare. A priori, noi acquistiamo, [redacted] non abbiamo alcun progetto di vendere».

L'integrità del gruppo francese è dunque fuori discussione, anche [redacted] Bernheim tiene a sottolineare l'eventualità [redacted] potersi separare da qualcuna delle attività di Agf, qualora la Francia ritenesse che «qualche parte specifica debba appartenere [redacted] a francesi». [redacted] «per quanto riguarda le componenti principali della società, ogni cessione è fuori discussione». Se l'offerta di Generali andrà [redacted] porto, Agf manterrà la sede in Francia [redacted] «sarà [redacted] compagnia francese diretta da francesi [redacted] comunicare i risultati e i conti alla società [redacted]dre italiana - spiega Bernheim - con la quale avrà scambi di ogni natura».

Resta, peraltro, l'interrogativo sul benestare del Tesoro francese, una decisione sulla quale nessuno nutre dubbi, [redacted] che potrebbe andare in [redacted] con i tempi. Bernheim è [redacted] parere positivo: «Ecco che ci sono degli italiani - afferma - che iniettano [redacted] miliardi di franchi "cash" nell'economia francese e che creano un polo assicurativo dotato [redacted] un azionariato di riferimento capace di accompagnarne lo sviluppo. [redacted] vedo perché la reazione dei poteri pubblici francesi debba essere sfavorevole, tenuto conto di tutte le prospettive europee». Il benestare [redacted] francesi, però, sta tardando [redacted] qualcuno pensa che si voglia evitare, a Parigi, di creare [redacted] precedente: «Ci hanno chiesto - spiega il presidente [redacted] Generali - di prendere impegni su elementi che non conosciamo. [redacted] abbiamo potuto ottenere tutte le informazioni che ci sarebbero state utili. La mia impressione - aggiunge però - è che Agf sia una buona compagnia, solida, [redacted] buone parti di mercato ed eccellentemente inquadrata».

Ancora possibile una controffensiva? «Due sono le possibilità - chia[redacted] Bernheim - o Antoine Jeancourt-Galignani cerca di montare da solo un'operazione che gli consenta di mantenere la sua indipendenza, oppure si farà «ricorso ad un [redacted]liere bianco».

Tullio Giannotti

«La compagnia francese ha due strade difficili o reagisce da sola oppure trova un cavaliere bianco»

[redacted]

[redacted]

La Borsa scommette sul socio francese

MILANO. Aria di matrimonio per l'Alitalia, almeno in Borsa. In una giornata normale forse sarebbe passato inosservato, visto che di titoli ne circolano pochi (l'Iri ha il 94% del capitale), ma il volo odierno vale di più, secondo gli operatori, di una semplice speranza. Così Piazza degli Affari ha preso a scommettere sul partner per la compagnia di bandiera e nella maggioranza dei casi si dà per vincente l'Air France. I titoli sono balzati del 12,31% [redacted] le ordinarie [redacted] dell'8,2 [redacted] le risparmio. I quantitativi sono superiori alla media e [redacted] si va a guardare l'andamento delle quotazioni dall'inizio dell'anno si scopre che le Alitalia ordinarie hanno raddoppiato il loro valore [redacted] le risparmio viaggiano con [redacted] guadagno del 580%. Dall'Iri e dal quartier generale della compagnia frenano le aspettative, rimandando a quanto detto più volte dai rispettivi vertici: l'accordo ci sarà entro l'anno, niente di imminente. Il ministro Burlando giusto ieri è tornato a precisare che le trattative sono in corso e in gioco ci sono ancora [redacted] Klm che Swissair.

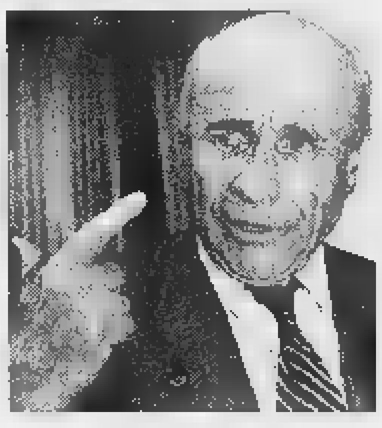

Antoine Bernheim
presidente
delle Generali

[redacted]

Sulla Tav i sindacati chiedono certezze

«Non c'è [redacted] di deciso sullo sdoppiamento Fs»

Burlando smentisce le indiscrezioni «Studiamo come lavorare coi privati»

NAPOLI. L'Ente Fs non si sdoppia, non per [redacted] momento. Il ministro dei trasporti Claudio Burlando ha smentito ieri le notizie [redacted] una scissione delle Ferrovie in due società, una delle quali aperta ai privati, quotata [redacted] Borsa, e destinata a gestire l'Alta Velocità e gli Intercity. Parlando con i giornalisti, prima di partecipare ad un incontro elettorale del Pds il ministro ha detto che «i giornali hanno pubblicato notizie non vere». Le Ferrovie stanno esaminando il rapporto [redacted] i privati, ma una decisione su questo tema non è all'ordine del giorno. Si vedrà tra qualche settimana, forse tra un paio di mesi, ma [redacted] si tratta di una decisione [redacted] oggi, anche [redacted] noto che stiamo verificando se la struttura attuale della Tav, cioè del progetto per il treno ad alta velocità, sia adatta [redacted] meno a realizzare un progetto [redacted] quelle dimensioni e stiamo valutando il rapporto con i privati».

Quanto ai tempi di realizzazione del Treno ad alta velocità Burlando - che questa sera si è recato ad Afragola (Napoli), futura stazione di Porta della TAV - ha ammesso che «ci sono difficoltà operative». «E' certo, però - ha aggiunto - che il progetto di quadruplicazione della dorsale è [redacted] fatta [redacted] possiamo ormai dire con certezza che tra quattro-cinque anni sarà pronto l'intero raddoppio della linea Napoli-Milano». Molto prima - ha concluso Burlando - sarà pronta la tratta Napoli-Roma».

Anche le Ferrovie hanno precisato con [redacted] nota che la riorganizzazione della Tav «è attualmente allo studio ma che finora non esistono altro che ipotesi di lavoro: qualunque anticipazione circa assetti societari futuri o circa possibili elaborazioni [redacted] business plan non può perciò riferirsi ad altro che [redacted] documenti preliminari alla definizione dei programmi che dovranno poi [redacted] valutati nelle diverse sedi istituzionali e di confronto».

I sindacati sono in allarme e hanno deciso lo stato di agitazione. Secondo quanto [redacted] appreso, a preoccupare maggiormente è [redacted] futuro assetto dell'azienda che le Fs non hanno [redacted] reso ufficiale. I dipendenti della società, dopo un'assemblea, hanno richiesto alla direzione un incontro in tempi rapidi, cui parteciperanno i rappresentanti di Cgil, Cisl e Uil, in modo da ottenere [redacted] necessarie informazioni sul nuovo assetto dello schema giuridico-organizzativo [redacted] progetto. I dipendenti temono per gli effetti che la trasformazione della società per l'alta velocità potrà avere sulle prospettive di lavoro del personale e hanno sollecitato i vertici, «disinteressati», ad instaurare un corretto rapporto [redacted] il sindacato.

PRIME AUGUSTA VITA

Composizione delle gestioni interne separate in conformità alla circolare ISVAP n. 71 del 26/03/1987 (importi espressi in Lire)

FONDO AUGUSTA RISPARMIO - AURIS

[redacted] DI ATTIVITÀ	30/09/1997	%	30/06/1997	%
Titoli di Stato	1.524.572.480.542	88,8	1.472.090.877.232	90,5
di cui: BOT/CTZ	41 863 050.024	2,4	6.334.259 290	0,4
CCT	262.733 724.807	15,3	426 519.016.748	26,2
BTP	1 219 975 705.711	71,1	1.039.237.601.194	63,9
Titoli obbligazionari	142.830 236.309	[redacted]	152 202 969 788	9,4
di cui: ordinari quotati	13.304 467.336	0,8	15.244.867.336	[redacted]
ordinari non quotati	129.525.768 973	7,5	136.958 102 452	8,5
Titoli azionari	43.683 431.612	2,6	559 711.798	0,0
di cui: quotati italiani	43.683 431.612	2,6	559 711.798	0,0
LIQUIDITÀ	5.000.000.000	0,3	1.000.000.000	0,1
TOTALE ATTIVITÀ	1.716.086.148.463	100,0	1.625.853.558.818	100,0

FONDO PRIME TIME BILANCIATA

CATEGORIE [redacted] ATTIVITÀ	30/09/1997	%	30/06/1997	%
Titoli di Stato	133.784 438.551	75,1	110.362.015.831	71,1
di cui: BOT/CTZ	-	-	-	-
CCT	25.444.428.952	14,3	10.220.974.989	6,6
BTP	108.340.009.599	60,8	100 141.040.842	64,5
Titoli obbligazionari	1.088 744.000	0,6	1.088.744.000	0,7
di cui: ordinari quotati	1.088.744.000	0,6	1.088.744.000	[redacted]7
Titoli azionari	43.327.812.705	24,3	40.194.613.833	25,9
di cui: quotati italiani	43.327 812.705	24,3	40 194.613.833	[redacted]
LIQUIDITÀ	-	-	3 500.000.000	2,3
TOTALE ATTIVITÀ	178.200.995.256	100,0	155.145.373.664	100,0

FONDO PRIME TIME [redacted]

CATEGORIE DI ATTIVITÀ	30/09/1997	%	30/06/1997	%
Titoli di Stato	167.009.511.914	98,8	163.405.546.[redacted]	98,8
di cui: BOT/CTZ	-	-	904.884.184	0,5
CCT	32.617.543.785	19,3	22 426.535.867	13,6
BTP	134.391.968.129	79,5	140.074.116.872	84,7
Titoli obbligazionari	1.990.000.000	1,2	1.990.000.000	1,2
di cui: ordinari quotati	1.990.000.000	1,2	1.990.000.000	1,2
LIQUIDITÀ	-	-	-	-
TOTALE ATTIVITÀ	168.999.511.914	100,0	165.395.546.923	100,0

MAA VITA ASSICURAZIONI S.p.A.

Fondo PREVI MAA

Prospetto della composizione della gestione separata

Categorie di attività	Importi al 30/06/97	%	Importi al 30/09/97	%
1) TITOLI DI STATO	[illegible] 522.467	95,77	26.182.586.823	95,71
di cui CCT	[illegible] 317.030	38,63	12 799 716 222	46,75
CTO	1 317 559 033	4,95	-	-
BTP	12 114 856 461	45,49	11.609 110.601	42,43
BOT/CTZ	1 782 760 000	6,69	1 782.760.000	6,52
2) TITOLI OBBLIGAZIONARI	1 046 296 000	3,93	1.046.296.000	3,82
di cui QUOTATI	22 020 000	0,08	22.020.000	0,08
NON QUOTATI	1 024.276.000	3,85	1 024.276.000	3,74
3) TITOLI AZIONARI	80 765 000	0,30	128 640 000	0,47
di cui TITOLI AZIONARI QUOTATI ITALIANI	-	-	47.875.000	0,17
TITOLI AZIONARI ESTERI QUOTATI	80.765.000	0,30	80.765.000	0,30
Totale attività gestione separata	26 630 583.467	100,00	27 357 522.823	100,00

Le attività sono iscritte al valore medio di carico risultante dalla contabilità

Società Italiana per il Gas per azioni

SEDE SOCIALE IN TORINO - VIA XX SETTEMBRE, 41
CAPITALE SOCIALE LIRE 696.781.312.000
INT. VERSATO - ISCRIZIONE AL REGISTRO DELLE [redacted] DI TORINO AL N.52/1863 DEL TRIBUNALE
[redacted] TORINO - CODICE FISCALE N. 00489490011

RELAZIONE SEMESTRALE 1997

In conformità a quanto disposto dalla Commissione Nazionale per le Società e [redacted] Borsa si rende noto che [redacted] Relazione degli Amministratori sull'andamento della gestione relativa al 1° semestre dell'esercizio 1997 è a disposizione dei richiedenti presso la Sede Legale della Società e presso il Consiglio di Borsa di tutte le Borse Valori.

SOCIETÀ ITALIANA PER IL GAS PER AZIONI

italgas

REGIONE CAMPANIA

AZIENDA SANITARIA LOCALE "NAPOLI 2"

Costituita con D.P.G.R.C. n° 12266 del 22-02-1994
Sede: via [redacted] Alvaro n° 8 - 80072 Monterusciello-Pozzuoli (NA)
Cod. Fisc. 96004910632 - Partita IVA 06861700638

Estratto bando di gara

In esecuzione [redacted] delibera n° 198 del 25/02/97, questa A.S.L. Napoli 2 ha indetto licitazioni private [redacted] gare, appresso specificate, da esperirsi ai sensi del D.Lgs. n° 157/95 e con i criteri [redacted] aggiudicazione di cui all'art. 23 [redacted] A) [redacted] predetto decreto, per l'affidamento di servizi occorrenti a questa Azienda per l'espletamento della propria attività istituzionale:
A) Affidamento del servizio lavaggio, stiratura, disinfezione della biancheria piana e confezionata, per un periodo [redacted] anni [redacted], frazionabile in due distinti lotti aggiudicabili singolarmente e precisamente:
1) Lotto n° 1: Pozzuoli-Giugliano - Importo presunto annuo L. 140.000.000 + [redacted]
2) Lotto n° 2: Ischia-Procida - Importo presunto annuo L. 60.000.000 + IVA
B) Affidamento del servizio di raccolta, trasporto e smaltimento rifiuti solidi ospedalieri e farmaci, nonché raccolta, trasporto e smaltimento rifiuti liquidi [redacted] laboratorio e di radiologia, per un [redacted] di anni tre, frazionabile in due distinti lotti aggiudicabili singolarmente e precisamente:
1) Lotto n° 1: Pozzuoli-Giugliano - Importo presunto annuo L. 300 000 000 + IVA
2) Lotto n° [redacted]: Ischia-Procida - Importo presunto annuo L. 100 000.000 + IVA
Le domande di partecipazione, redatte in lingua italiana e corredate dei documenti richiesti nel bando di [redacted], spedite a [redacted]o raccomandata postale A/R o corriere autorizzato dalle PP.TT. alla sede dell'A.S.L. Napoli 2, [redacted] Corrado Alvaro n° 8 - 80072 Monterusciello/Pozzuoli (Napoli-Italia), dovranno pervenire entro il te[redacted] [redacted] scadenza prefissato nel bando di gara.
Il bando integrale è [redacted] spedito il 24/10/97 all'Ufficio Pubblicazioni della CEE e dallo stesso è stato ricevuto il 24/10/97.
Copia [redacted] bando integrale [redacted] gara potrà essere ritirata presso la predetta sede della [redacted] Napoli [redacted], presso il Servizio [redacted]tor[redacted] tutti i giorni dalle ore 10,00 alle ore 12,00 ad eccezione [redacted] sabato e di altri giorni festivi (Tel. 081/8552549 - Fax 081/5249307).

IL DIRETTORE GENERALE
dott. Salvatore Agozzino

PREFETTURA DI BARI
Tel. 080/5293111 - Fax 080/5293198

Avviso di gara a licitazione privata procedura ristretta accelerata

La Prefettura [redacted] [redacted] deve affidare, con procedimento ristretto con termini abbreviati, con le modalità di cui agli artt. [redacted] - 1° comma, lett. A) [redacted] 25 del D.L.vo n. 157/95, l'appalto per il servizio di pulizia dei locali adibiti ad uffici e caserme [redacted] carabinieri di Bari e provincia fino al 31/12/1998, con decorrenza presumibile 1/1/1998. Importo annuo base d'asta L. 549.617.200, I.V.A. esclusa.
Gli interessati in possesso dei requisiti richiesti nel bando [redacted] gara, visionabile presso la prefettura [redacted] Bari, dovranno far pervenire [redacted] mezzo raccomandata postale, entro il 12/11/1997, domanda in bollo, corredata dai documenti previsti n[redacted] bando di gara, al seguente indirizzo: Prefettura di Bari - piazza Libertà n. 1 - 70100 Bari.
Il testo integrale del bando di gara è stato inviato per la pubblicazione sulla G[redacted] Ufficiale d[redacted] Comunità Europee e sulla Gazzetta Ufficiale della Repubblica Italiana in data 27/10/1997. Le richieste di partecipazione alla predetta [redacted] d'appalto non vincolano l'amministrazione.
Ulteriori informazioni potranno [redacted] richieste alla Prefettura di Bari - Uff. Ragioneria.
Bari, 27/10/1997

p. IL PREFETTO
IL VICE PREFETTO VICARIO
Fanara

LEGGI TRE, PAGHI DUE.

Con l'abbonamento, La Stampa costa solo 1000 lire. In pratica, ogni tre copie una è gratis.

ABBONAMENTO ANNUALE

[redacted] A SETT.	[redacted] IN 1 ANNO	[redacted] (L. 1000 x copia)
[redacted]	[redacted]	L. 308.000
.6	[redacted]	L. [redacted]

Il giornale viene consegnato tramite posta.

LA [redacted]
A conti fatti, abbonatevi.

PER INFORMAZIONI: [redacted] 011 6568334-335

[redacted]

tutto LA STAMPA Compact

per informazioni NUMERO VERDE 1678 - 02005

ENTE PER LO SVILUPPO DELL'IRRIGAZIONE E LA TRASFORMAZIONE FONDIARIA IN PUGLIA LUCANIA
[redacted] - Via Japigia, 184

Estratto [redacted] gara pubblicato ai sensi dell'articolo [redacted] della legge 19/03/1990, n° [redacted]

di manutenzione ordinaria e straordinaria, per un triennio, dell'adduttore "Alto Ofanto" - 2° tronco - 1° stralcio (dalla derivazione di Lamalunga in agro di Minervino alla vasca di calma in agro [redacted] Canosa, compresa l'opera di regolazione in agro [redacted] S. Nicola [redacted] Melfi), nonché della gestione dell'intero adduttore attraverso il centro di controllo [redacted] Lamalunga (PS 14/273).
[redacted] Licitazione privata: ex articolo 1, lett. e), della legge [redacted]3 n° 14, con l'individuazione di offerte anomale così come previsto all'articolo 7 - ultimo [redacted]ma - della legge 216/95, e la esclusione automatica di quelle che superano la soglia di anomalia individuata a termini del decreto Ministero LL.PP. in data 28/04/1997;
b) Imprese invitate: 1 - Costruzioni Dondi Spa - Rovigo; 2 - ATI Labriola - Iorio - Asfalti Mer. - Tursi MT; 3 - Romagnoli Spa Milano; 4 - Ghezzi Ugo Spa - Adro BS; 5 - [redacted] Srl - Milano; 6 - Trotta Medoro - Rivello PZ; 7 - Conte Domenico - Palo del Colle [redacted]A; 8 - d'Alsazia Michele Snc - Ascoli Satriano FG; 9 - Dibattista Antonio [redacted] - Gravina in Puglia BA; 10 - Vazza Antonio & C. Snc - Tito [redacted]Z; 11 - F.lli Marmo Sas - Andria BA; 12 - FAVER Spa - Bari; 13 - De Sio Costruzioni Spa - Potenza; 14 - G. Costa Srl - Castellaneta TA; 15 - Leone Srl - Roccanova PZ; 16 - DPR Costruzioni Spa - Napoli; 17 - Demoter Srl - Messina; 18 - SOGEA Srl - Palermo; [redacted] - Eredi Daloiso Sas - Margherita di Savoia FG; 20 - Tarantino Giuseppe & C. Sas - Bella PZ; 21 - Simeone Snc - Poggio Imperiale FG; 22 - Bianchi Costruzioni Srl - Brindisi; 23 - Arcasensa Agostino Sas - Avigliano PZ; 24 - Galasso Vincenzo - Avigliano PZ; 25 - Cogeir Srl - S. Vito dei Normanni BR; 26 - Sogest Impianti Srl - S. Vito dei Normanni BR; 27 - Zagariello G.nni e M.le Snc - Matera; 28 - Tundo Michele - Neviano LE; 29 - Valerio Lorenzo - Margherita di Savoia FG; 30 - Alfa Costruzioni Srl - Bari; 31 - GEA Spa - Napoli; 32 - CO.RE.MA Srl - Gravina in Puglia BA; 33 - Dibattista Domenico Costruz. - Gravina in Puglia BA; 34 - GEDIFA Srl - Gallicchio PZ; 35 - Luigi Gesualdi Snc - Gallicchio PZ;
c) Hanno presentato offerta: 1 - Romagnoli Spa - Milano; 2 - Dibattista Antonio Costruzioni - Gravina in Puglia BA; 3 - FAVER Spa - [redacted]; 4 - De Sio Costruzioni Spa - Potenza; 5 - G. Costa Srl - Castellaneta TA; 6 - Leone Srl - Roccanova PZ; 7 - DPR Costruzioni Spa - Napoli; 8 - Bianchi Costruzioni Srl - Brindisi; [redacted] - Alfa Costruzioni Srl - Bari; 10 - CO.[redacted]. Srl - Gravina in Puglia BA; 11 - Dibattista Domenico Costruz. - Gravina in Puglia BA.
d) Aggiudicataria è risultata l'impresa Alfa Costruzioni di Bari, via E. De Deo n° 4[redacted], per l'importo complessivo di L. 1.353.195.000.
Bari, il 8 ottobre 1997.

IL COMMISSARIO dott. agr. Rocco Porraca

CITTA' [redacted]

Avviso di avvio trattativa privata per la cessione di due farmacie comunali

La Città di Torino ha stabilito di cedere con atti singoli a mezzo di trattativa privata alcune farmacie comunali, [redacted] gestite dalla Azienda Farmacie Comunali, i cui valori sono stati preventivamente stimati da esperti in specifiche perizie asseverate.
Le [redacted]ie, site nel Comune di Torino, sono:
- n. 3, sita in via Boccaccio 16, valore di perizia L. 950.000.000 oltre a mobili arredi ed attrezzature per L. 23.107.000 e a scorte da stimarsi al momento della cessione.
- n. 14, sita in via Passo Buole 168, valore L. 1.012.000.000 oltre a mobili arredi ed attrezzature per L. 26.000.000 e a scorte da stimarsi al momento della cessione.

Tali farmacie erano già state oggetto di aste pubbliche (avvisi n. 32/97, 34/97), risultate deserte.
Gli interessati dovranno far pervenire entro il giorno 19 novembre 1997 presso l'Ufficio Protocollo Generale della Città di Torino (per il Servizio Centrale Pianificazione e Controllo), piazza Palazzo di Città, 1 - 10122 Torino, in busta sigillata con ceralacca, riportante sul frontespizio la scritta "Trattativa privata per farmacia n°...", una offerta in carta semplice regolarmente sottoscritta riportante:
- generalità e recapito, anche telefonico, del sottoscrittore (in caso di firma di procuratore dovranno essere indicate le informazioni concernenti il mandatario);
- dichiarazione concernente il possesso dei requisiti previsti dalla legge per l'esercizio della professione di farmacista e della capacità giuridica a stipulare contratti;
- indicazione della farmacia per la quale si presenta offerta (l'offerta non può essere generica o riguardare più farmacie);
- l'offerta irrevocabile ed incondizionata di acquisto di tale farmacia, con indicazione del prezzo offerto (l'importo di questo non può essere inferiore a quello indicato nella rispettiva perizia valutativa);
- l'impegno al pagamento delle spese d'asta e contrattuali;
- l'offerta irrevocabile, in caso di assegnazione, all'acquisto dei mobili e delle attrezzature situate nella farmacia, ad un prezzo pari a quello indicato nella rispettiva perizia valutativa.

L'apertura delle offerte avverrà il giorno 20 novembre 1997 alle ore 9.00 in una sala del Palazzo Com[redacted].
All'offerta per ciascuna farmacia, riportante la maggior offerta e giudicata ammissibile, sarà provvisoriamente aggiudicata la trattativa.
In caso di offerte di pari importo l'Amministrazione organizzerà una fase di rilancio, nei modi che verranno stabiliti.
Al provvisorio aggiudicatario verrà richiesto, pena decadenza dell'offerta, di versare entro quindici giorni dalla data di assegnazione presso il Civico Tesoriere un deposito cauzionale pari al 10% dell'importo di offerta, oltre a lire 2.000.000 per deposito spese d'asta e contrattuali, salvo conguaglio.
Inoltre il provvisorio aggiudicatario dovrà trasmettere nei tempi che verranno definiti i documenti comprovanti le dichiarazioni contenute nell'offerta, pena decadenza di questa.
L'Amministrazione si riserva di richiedere l'ulteriore documentazione che sarà ritenuta necessaria.
I dipendenti dell'Azienda Farmacie Comunali di Torino hanno diritto di prelazione, da esercitarsi entro 30 giorni dalla data di notificazione della provvisoria aggiudicazione.
L'aggiudicazione diverrà vincolante per la Civica Amministrazione allorché saranno divenute esecutive, ai sensi di legge, la deliberazione di approvazione dell'esito della gara e la deliberazione di trasferimento definitivo della titolarità.
Qualora venga meno l'assegnazione al provvisorio aggiudicatario, salvo il caso di assegnazione per prelazione, si potrà procedere a provvisoria assegnazione al successivo miglior offerente, in coerenza ai criteri sopra esposti.
Dalle perizie valutative asseverate per farmacia, gli interessati potranno richiedere copia presso il Settore Amministrativo II Segreteria Generale - via Corte d'Appello 1, Torino, piano II - Ufficio n. 12 (ore 9-12 giorni feriali, escluso il sabato), presentando domanda in carta legale.
Torino, il 27 ottobre 1997

IL DIRETTORE DEL SERVIZIO CENTRALE ACQUISTI - CONTRATTI - APPALTI
dr.ssa Mariangela Rossato

L'assemblea dell'istituto partenopeo approva un aumento da 900 miliardi

Più capitale per Banconapoli

Pepe annuncia un 1997 in attivo

NAPOLI. Parte l'aumento di capitale per il Banco di Napoli che si prepara a tornare a chiudere un bilancio con i conti in attivo. Il secondo semestre è in linea con il primo che registrato un risultato positivo netto di 16,8 miliardi, ha detto ieri l'amministratore delegato Federico Pepe, è importante disegnare il '98 continuare nell'esercizio la tendenza al continuo miglioramento». E' una promessa importante, quella del banchiere di via Toledo, oggi più che mai visto che l'assemblea dei soci ha dato il via libera all'aumento di capitale da 904,3 miliardi, e che l'anno venturo arriverà una seconda iniezione di liquidità da miliardi. E' il tempo di andare sul mercato. E per farlo, serve un bilancio in ordine.

La trasformazione è entrata nel vivo. Già dopo questo primo aumento di capitale, secondo le stime di Pepe, il Tesoro scenderà dal 39% circa attorno al 20-22%. Contestualmente il Banco di Napoli holding (51% Ina, Bnl) dovrebbe salire sotto l'80% dal 60 attuale, avendo garantito la sottoscrizione dell'inoptato. Pepe ha anche riferito che il banco è completamente dalla Banca ma (aveva in origine il 3,83%), tre vi «trattative avviate alla conclusione Antoniana veneta per la cessione di 9 sportelli nel Veneto».

In vista dell'integrazione tra Banco di Napoli e Bnl, poi detto Pepe ai giornalisti, i vertici del gruppo stanno analizzando la situazione. Si tratta, ha spiegato, «di realtà molto grosse con caratteristiche perfettamente simili che vanno anche mantenute, altrimenti la banca perde il suo carattere anche il mercato». Pepe ha parlato anche della necessità del coinvolgimento delle risorse umane dell'una e dell'altra banca, a parità: «E' importante che si capisca che tutti stanno costruendo un edificio nuovo, poiché non si tratta dell'assorbimento dell'uno da parte dell'altro. E' una difficile che programmata bene».

Ai soci l'amministratore delegato ha illustrato l'andamento dell'istituto, ora che si è compiuta la fase della gestione straordinaria. La politica degli impieghi rimane prudente, tenendo conto della situazione dell'economia meridionale: «Non possiamo addossarci - ha detto - l'intero onere come forse è stato fatto in passato. I ricavi finanziari stanno progredendo in maniera notevole, stiamo cercando di ricostruire l'attività del banco nel campo dei flussi intermediati esteri. La raccolta complessiva segue l'andamento del sistema: non ci troviamo in condizioni deboli».

Alla ricapitalizzazione da ,3 miliardi decisa dall'assemblea è giunti dopo l'approvazione della situazione patrimoniale al 30 giugno e la copertura delle perdite precedenti, l'utilizzo delle riserve la riduzione del capitale ordinario (571,4 milioni di rosso sono stati riportati a nuovo). L'iniezione di liquidità avviene con l'emissione di azioni ordinarie da mille lire ciascuna, godimento primo gennaio 1998. L'aumento è proposto al valore nominale senza esclusione del diritto di opzione, in ragione di 16 titoli ogni 19 azioni ordinarie dopo raggruppamento vecchie azioni ordinarie possedute in 41 nuove ordinarie da mille lire. Al termine dell'operazione, che dovrà concludersi entro il 31 dicembre, il capitale sarà di 1978,2 miliardi.

Federico Pepe delegato del Banco di Napoli

ANTITRUST

Pagine Gialle sotto inchiesta

ROMA. L'accordo tra Seat e Telecom per la distribuzione delle Pagine Gialle potrebbe costituire intesa che viole le sulla concorrenza. E' quanto ritiene l'Antitrust che sulla vicenda ha avviato un'istruttoria, mentre ha ritenuto di non aprire l'indagine sull'acquisizione della Seat da parte di Comit, Telecom e De Agostini e ha ritenuto in linea con le norme anti-concorrenza i contratti tra Telecom e Seat per la realizzazione degli elenchi telefonici, la raccolta di pubblicità e cessione alla Seat dei dati sugli abbonati. L'istruttoria avviata ha per oggetto il contratto in base al quale Telecom distribuisce, agli elenchi, le Pagine Gialle, da cui deriva per Seat «un particolare vantaggio» rispetto alla concorrenza.

Oggi si chiude l'era pubblica del gruppo

Telecom, nuovo consiglio con scintille tra i vertici

Rossi contro Tommasi, vuole più poteri ma i soci sono orientati per la stabilità

TORINO. La parola ai soci privati. Dopo l'assemblea che oggi a Torino segnerà la fine dell'epoca «pubblica» della Telecom Italia il definitivo passaggio al mercato, toccherà ai rappresentanti del nucleo stabile e dei soci di minoranza, che sempre oggi entreranno nel consiglio di amministrazione posto dei consiglieri nominati dal Tesoro, decidere poteri da attribuire all'amministratore delegato Tomaso Tommasi di Vignano e al presidente Guido Rossi.

La riconferma dei due uomini che hanno portato la Telecom alla privatizzazione completa appare scontata - a meno di sorprese dell'ultimissima - ma allo stesso tempo ormai evidente che tra i due - Tommasi con tutte le deleghe aziendali Rossi senza alcun potere operativo - si è aperto un conflitto relativo alla futura fisionomia del gruppo e degli uomini che dovranno avere responsabilità di gestione, con Rossi che chiede di avere un ruolo di maggior peso nelle scelte. Ed è anche probabile che i soci del nucleo stabile, i quali hanno sborsato in media circa 700 miliardi per ciascun posto nel consiglio d'amministrazione, pur non avendo nessuna intenzione cambiare traumaticamente la guida del gruppo, vogliano chiarire che adesso spetta a loro decidere chi e come dovrà amministrare la Telecom privata.

Guido Rossi

Dalle posizioni ufficiose che trapelano alla vigilia dell'assemblea, sembra comunque che per il consiglio non sia intenzionato a decidere ribaltoni clamorosi a favore dell'uno o dell'altro contendente. Guido Rossi chiederà con ogni probabilità maggiori poteri per condurre in porto la privatizzazione della Telecom ed agire in modo più incisivo processi di riorganizzazione in corso, ma i consiglieri potrebbero decidere di ritardare questo cambio di equilibri al vertice della Telecom, preferendo mantenere per il momento la situazione attuale. Anche se il consiglio deciderà di «raffreddare» conflitto, resta comunque evidente che Tommasi è sotto pressione da parte di un presidente che riveste il ruolo di garante istituzionale della Telecom nei confronti dei nuovi soci, che non sembra intenzionato ad abbandonare il suo posto (come in precedenza aveva annunciato che avrebbe fatto a privatizzazione conclusa) e che ha già detto di giudicare positivamente la figura del capo azienda, che accentra tutti i poteri operativi.

Se qualche battaglia ci potrà essere in consiglio, nessuna sorpresa dovrebbe arrivare dalla composizione del consiglio stesso, il cui rinnovo è all'ordine del giorno. Assieme a Rossi e Tommasi si profilano gli ingressi di Gianfranco Gutty per Comit, Alleanza e Generali, Francesco De Leo per Ifil e San Paolo, Alessandro Profumo per Credit e Rolobanca, Vittorio Serafino per Imi Ina, Mark Baker e Paulus Smits per At&t e Unisource. Rappresentante del ministero delle Comunicazioni resta Nicola D'Angelo, per il Tesoro Lucio Izzo. I soci di minoranza, infine, hanno deciso di mandare in consiglio Pier Giusto Jaeger, Jeffrey Livingstone e Gustavo Visentini. Nomi, questi ultimi, che non avrebbero suscitato l'entusiasmo di Rossi. **[f. man.]**

La quota diretta sarà ceduta al prezzo degli istituzionali

L'Iri uscirà da Banco Roma

Ciampi manda il «dossier» alle Camere

Cesare Geronzi guiderà la privatizzazione della Banca di Roma

ROMA. La prossima settimana (probabilmente martedì o mercoledì), il governo riferirà alla commissione Finanze della Camera sulla cessione della quota della Banca di Roma che è in possesso dell'Iri. Lo ha deciso l'ufficio di presidenza della commissione. «Condividiamo l'opinione espressa dal ministro del Tesoro Ciampi secondo la quale è sufficiente una informativa sull'operazione», ha spiegato il presidente Giorgio Benvenuto, «tuttavia abbiamo chiesto un'audizione del governo al fine di acquisire ulteriori elementi di conoscenza». Una soluzione simile a quella trovata la scorsa primavera, sul San Paolo, arrivata però dopo scontro commissione-Tesoro.

Ciampi, allora, ritenne scontato che commissione non dovesse dare pareri perché la quota del Tesoro in vendita era di minoranza (3,4%); opinione non condivisa da Benvenuto. Il contrasto fu sanato con un'audizione del sottosegretario al Tesoro Pinza.

Adesso Ciampi ha scritto una lettera al presidente della Camera Violante nella quale sostiene che, «essendo la quota dell'Iri partecipazione di facente capo allo Stato, l'operazione non appare rientrare tra quelle per le quali legge richiede previo parere delle commissioni parlamentari, ai sensi della legge 481 del 1995. Ritengo peraltro doveroso in casi del genere tempestiva informativa al Parlamento».

Dalla lettera del Tesoro emergono anche alcune novità sulla procedura di uscita dell'Iri dal capitale della Banca di Roma: in particolare, la quota diretta del 13,89% sarà ceduta nell'Opv al prezzo previsto per gli investitori istituzionali, superiore quello per il pubblico. Prima di poter cedere la quota detenuta indirettamente attraverso la Cassa Holding, l'Iri dovrebbe, inoltre, comprare un pacchetto pari al 22,6% azioni Banca Roma dalla Holding, di cui possiede il 35%. In base a accordo Iri-Fondazione, la Cassa Holding venderebbe, a volta, le azioni detenute nella Banca di Roma, pari al 65% del capitale, ai propri soci, in proporzione alla rispettiva partecipazione nella Holding e quindi sarebbe posta in liquidazione. L'Iri otterrebbe così la diretta titolarità di un ulteriore 22,6% della Banca di Roma, pacchetto che, alla media di Borsa dell'ultimo mese, varrebbe oltre 1200 miliardi.

L'istituto di Via Veneto deve pertanto sperare che vengano convertite obbligazioni che saranno emesse, per un importo di circa 1000 miliardi, da Mediobanca. Su una quota del prestito pari a 500 miliardi, verrebbe data una garanzia di conversione. Su queste azioni, assicura ancora il Tesoro, l'Iri congelerebbe proprio diritto di voto, mentre Mediobanca e Banca di Roma si impegnerebbero a promuovere il collocamento sul mercato dell'eventuale quota residua dell'Iri, in caso di mancata conversione.

intel inside pentium

Non vi promettiamo la luna, ma un razzo sì.

Compaq Armada™ 1530 è uno tra i PC portatili più veloci che potete trovare. Il suo processore Pentium® con tecnologia MMX™ rende il vostro lavoro più dinamico, più semplice e più produttivo, grazie anche alla possibilità di avere l'alimentatore e il CD Rom integrati. Tutte queste caratteristiche rendono il suo standard tecnologico tra i più avanzati. Persino il prezzo è talmente vantaggioso da sembrare di un altro pianeta: 2.990.000 lire (iva esclusa) in configurazione con processore Pentium® con tecnologia MMX™ a 133 MHz, Edo Ram da 16 MB, disco fisso da 1,4 GB video colori da 12,1 pollici. In più, per essere sempre al vostro fianco, il Centro Supporto Clienti è a disposizione per risolvere ogni dubbio legato all'utilizzo del vostro computer Compaq. Basta una telefonata allo 02/69633281.

167-464911 http://www.compaq.it

COMPAQ

SPAZIO AFFARI

Gli avvisi si ordinano presso: **TORINO,** via Roma 80 - via Maranco 32, t. 6665211; **MILANO,** via G. Carducci 29, t. 24424611; **ALBA,** c.so M. Coppino 9, t. 442110; **ALESSANDRIA,** via Vochieri 80, t. 442543-442544; **AOSTA,** località Amérique 95 Quart, t. 765628; **ASTI,** via Antica Zecca 3, t. 32222; **BARI,** via Amendola 166/5, t. 5485111; **BIELLA,** viale Roma 5, t. 8491217; **BOLOGNA,** via Amendola 13, t. 255952 r.a.; **BRA,** via Verdi 7, t. 431003; **CAGLIARI,** via Ravenna 24, t. 305250; **CASALE MONFERRATO,** via Corte d'Appello 4, t. 452154; **CATANIA,** corso Sicilia 37/43, t. 7306311; **CATANZARO,** via M. Greco 78, t. 724090-725129; **COSENZA,** via Monte Santo 39, t. 72527; **CUNEO,** via Grandis 11, t. 630832-699939; **FIRENZE,** via Don Minzoni 46, t. 561192-573608; **GENO**[redacted] via C.R. Ceccardi 1/14, t. 540184-592590; **GOZZANO,** via Cervino 13, t. 913839; **IMPERIA,** via Alfieri 10, t. 273371-273373; **LECCE,** via Trinchese 87, t. 314185; [redacted]**NA,** via U. Bonino 15/c, t. [redacted]; [redacted]**LI,** via Caracciolo 15, t. 7205111; **NOVARA,** via Cavour 13, t. 33341; **PADOVA,** via Gattamelata 100, t. 775224-8073144; **PALERMO,** via Lincoln 19, t. 6235100; **REGGIO CALABRIA,** via Ten. Panella 13, t. 24478-24479; **ROMA,** via Quattro Fontane 15, t. 4620011; **SANREMO,** via Gioberti 47, t. 501555-501556; **SAVONA,** p.zza Marconi 3/5 3/6, t. 811182; **VERCELLI,** via Duchessa Jolanda 20, t. 53754-62592; oltreché presso tutti i corrispondenti della **Publikompass S.p.A.** Coloro che intendono inoltrare la loro richiesta per corrispondenza possono scrivere a: **Publikompass S.p.A., corso Massimo d'Azeglio 60 — 10126 Torino.** Il prezzo delle inserzioni deve essere corrisposto anticipatamente per contanti o vaglia. Esso risulta dal prodotto del numero di righe (minimo 3) per la tariffa della Ru[redacted], con l'aggiunta delle imposte pari al 20% globale.

PREZZI A RIGA DELLE RUBRICHE
(IVA ESCLUSA)

1	**Affari e Capitali**	**L. 24.000**
2	**Attività Commerciali**	[redacted]
3	**Lavoro Offerte**	**L. 22.000**
4	**Lavoro Domande** - operai, autisti, fattorini, personale pubblici esercizi, impiegati, personale domestico, baby sitter, lavori vari e part-time	**L. 7.700**
	- tecnici	**L. 13.500**
	- altre domande	**L. 22.000**
5	**Immobiliare Vendita**	**L. 24.000**
6	**Immobiliare Acquisto**	**L. 24.000**
7	**Affitti Offerte**	**L. 22.000**
8	**Affitti Domande**	**L. 22.000**
9	**Autoveicoli**	**L. 22.000**
10	**Viaggi e Vacanze**	**L. 22.000**
11	**Matrimoniali**	**L. 22.000**
12	**Varie**	**L. 22.000**

Avvisi urgenti, data fissa, o neretti: il doppio. Neretti urgenti, data fissa o urgentissimi: il triplo.

In tema di offerte di impiego o lavoro, l'Editore ricorda che la legge 9.12.1977 n° 903 vieta discriminazioni sul sesso e l'inserzionista è impegnato a rispettare tale legge.

AFFARI E CAPITALI

A.A.A. 'PRESTITI' in giornata a tutti. [redacted]to Fiduciari Prabca telefonica [redacted] 581.7521 Torino (UIC 4395).

A.A. A tutte [redacted] categorie finanziamenti velocemente qualsiasi importo. Consulvenete SpA tel. 0422 426 378 - 422.527 (CCIAA TV 229441).

SVIZZERA finanziamenti ogni categoria importo ed operazione, risposta immediata. Kronos S.A. Lugano 004191 [redacted] 5480 Registro Commercio 1372.

ATTIVITA' COMMERCIALI

NEGOZI E AZIENDE ACQUISTO

ACQUISTIAMO attività industriali, artigianali, commerciali, turistiche alberghiere, immobiliari, aziende agricole. Pagamento contanti. Tel. 02 295 18014.

NEGOZI E AZIENDE VENDITA

BAR caffetteria totocalcio alto [redacted] garantito importante mercato angolare orario corto ottimo prezzo. Tel. 385 5298.

SCUOLA di lingue ultradecennale, [redacted]tissima, zona Torino ovest, cedesi per motivi familiari. Scrivere [redacted] postale 51 - [redacted] Collegno.

[redacted]

DITTA [redacted]ca per ampliamento organico padroncini con furgone bianco portata q.li 14. Tel. 011 397.5515 da lunedì al venerdì ore 8.30 - 13,00.

LAVORO OFFERTE

[redacted]

AGGIUSTATORE per stampi di pressofusione con esperienza pluriennale cercasi. Tel. 011 957.5131.

AZIENDA commerciale in Torino nord ricerca per contratto a tempo determinato magazziniere max 30enne. Indispensabili: diploma, referenze, buona volontà, dinamicità. Inviare curriculum a: Publikompass 8328 - 10100 Torino.

AZIENDA costruzione stampi plastica per ampliamento organico ricerca elettroerosionista a filo e aggiustatore 3°/4° livello. Tel. 450 0364, ore 8/12 - 14.30/18.

AZIENDA in zona Chivasso cerca operatore presse per lo stampaggio di materiale plastico o gomma, con pluriennale esperienza. Scrivere: Publikompass 5109 - 10100 Torino.

AZIENDA meccanica bassa Valsusa ricerca diplomati aggiustatori/tracciatori 1 impiego residenti bassa Valsusa. Tel. 953.2994 ore ufficio.

AZIENDA stampi ricerca fresatori CN, aggiustatori zona bassa Valsusa. Tel. 953 2994 ore ufficio.

BANCONISTA esperto cerca azienda articoli tecnici. Tel. 011 411.8200.

CERCASI fresatore di 5° livello controllo Selca 3045 per stampi materie plastiche ottimo trattamento zona Gerbido. Tel. 011 309 9672.

CERCASI manutentore esperto impianti elettrici termici condizionamento. Telefonare orario ufficio 011 857.430.

CERCASI operaio 35[redacted] pratico [redacted]nutenzione edile e custodia per [redacted] su turni diversi per centro industriale [redacted] Torino. Scrivere: Publikompass [redacted] - 10100 Torino.

PRIMARIA azienda settore legno cerca urgentemente operaio specializzato nella segagione del legno. Offresi trattamento economico adeguato. Telefonare dalle 14 alle 17 al n° 011 644 513.

RISTORANTE in Torino cerca addetto pulizia cucina. Tel. 011 819.5536.

[redacted] ESERCIZI

[redacted] ricerca per il proprio punto vendita situato nelle vicinanze di Torino commessa. [redacted] richiede: attitudine alla vendita, conoscenza della lingua francese. Si prega inviare dettagliato curriculum e lettera di motivazione in francese al [redacted]: 02 972.91737.

BIRRERIA cerca per servizio tavoli e bar ragazze/i bella presenza e barman. Presentarsi via Gorizia 144 ore 19,30.

PIZZERIA ristorante ricerca responsabile commerciale, gestione acquisti alle dirette dipendenze [redacted] proprietà. Telefonare 011 650.3103.

RISTORANTE di prestigio, cerca responsabile gestione in qualità di socio e/o amministratore. Scrivere: Publikompass 5102 - 10100 Torino.

RISTORANTE pizzeria cerca cuoco e pizzaiolo con esperienza. Tel. 835.003 dalle 10,30/15 - 18/24 escluso mercoledì.

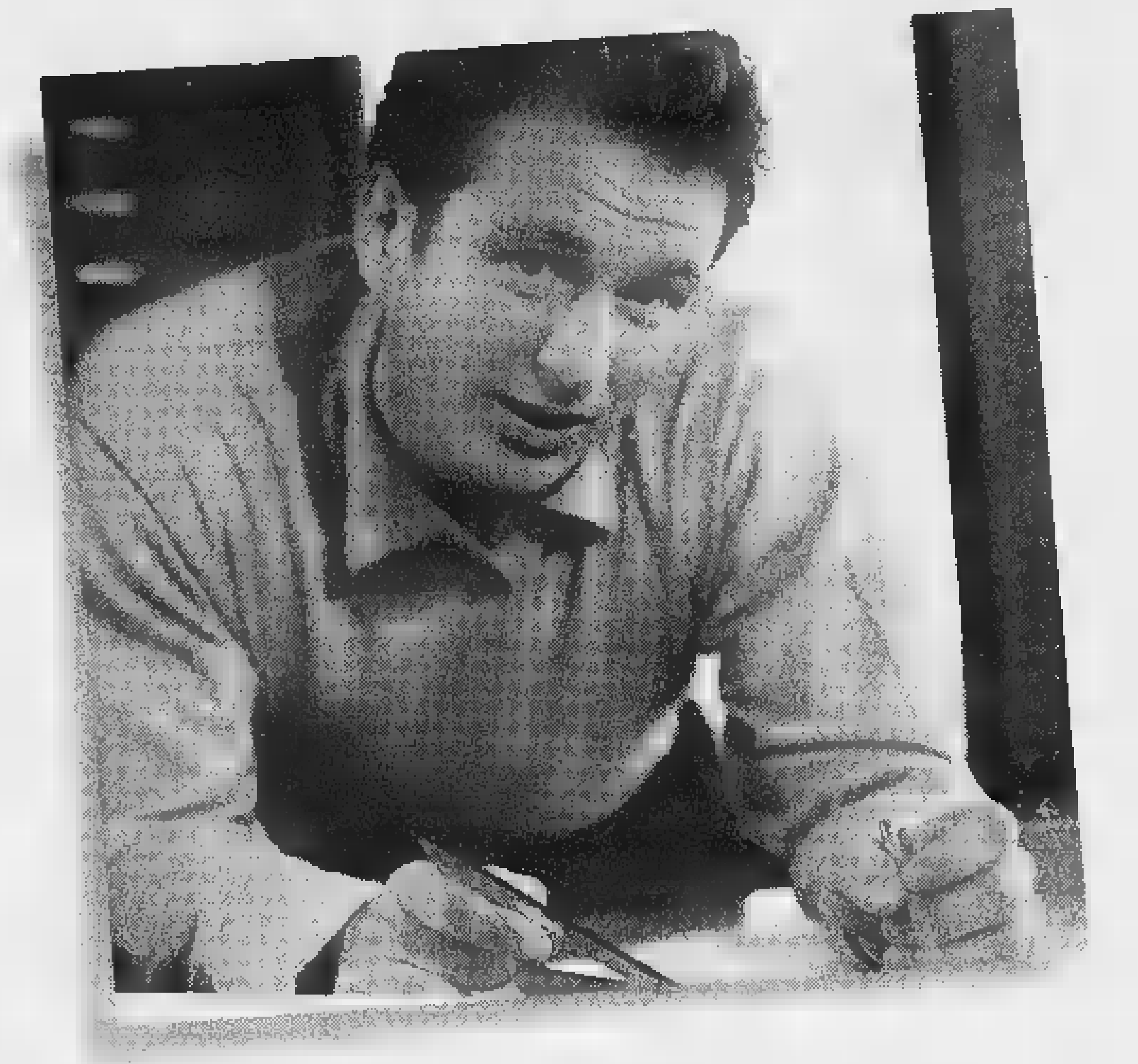

"Se preferisci puoi lasciare un messaggio e-mail a IBM Direct all'indirizzo ibm_direct@it.ibm.com. L'indirizzo IBM Direct in internet è http://direct.ibm.it. L'home page di IBM è http://www.ibm.com

Ogilvy & Mather LA STAMPA IT1553

la

"forse non mi sono spiegato: sono una piccola azienda non una multinazionale"

soluzione

IBM presenta il team dedicato alle piccole imprese.

Qualsiasi sia la dimensione della tua azienda, oggi puoi contare su uomini e risorse che ti accompagneranno nella crescita della tua attività.

• **Vuoi sapere quali sono le soluzioni su misura per [redacted] tua azienda?**
Parlane con noi e insieme troveremo la soluzione ideale per le tue dimensioni e per il tuo mercato, che soddisferà le esigenze di oggi prevedendo quelle di domani.

• **Vuoi poter accedere in ogni momento alle tecnologie più avanzate?**
Da un semplice PC alle reti più complesse, dalle applicazioni gestionali ai più avanzati sistemi di progettazione, IBM con i suoi Business Partner ti mette a disposizione tecnologie all'avanguardia a un prezzo veramente interessante.

• **Vuoi entrare nel mondo [redacted] Internet e scoprire le potenzialità del commercio elettronico in tutta sicurezza?**
IBM [redacted] offre tutta la consulenza necessaria e ti aiuta a trasformare il Web in un nuovo strumento [redacted] business.

• **Ti stai chiedendo quanto costa tutto questo?**
IBM nel 1996 ha finanziato aziende piccole [redacted] medie [redacted] tutto il mondo per un totale di 6000 miliardi di lire. Con IBM SEMEA Servizi Finanziari potrai **avere un finanziamento a tasso zero per dodici mesi*** oppure finanziamenti e leasing agevolati per periodi più lunghi (24 mesi = T.A.N. 6,99% - 36 mesi = T.A.N. 8,49%).

Finanziamento a tasso zero.

IBM Business Partner

Ora che hai scoperto che [redacted] tecnologie informatiche non sono un'esclusiva delle multinazionali chiama il team [redacted] al **Numero Verde 167-017001****. Oppure consulta il nostro sito: **www.spazioimpresa.ibm.it** Siamo pronti ad ascoltarti. *Offerta valida fino al 31/12/1997.

Soluzioni per un piccolo pianeta

*Finanziamento reso disponibile da IBM SEMEA Servizi Finanziari S.p.A. Finanziamento a tasso zero per 12 rate (T.A.N. 0%) disponibile per clienti con partita IVA. Importo minimo finanziabile 6 milioni, [redacted] approvazione di [redacted] SEMEA Servizi Finanziari. E' possibile ottenere finanziamenti agevolati per 24 (T.A.N. 6,99%) e [redacted] (T.A.N. 8,49%) mesi, [redacted] rate mensili a partire da 356.080 lire e 250.720 lire rispettivamente. Il finanziamento è valido per le soluzioni PC Server, ThinkPad 760/765/380, POS, Networking, AS/400, RS/6000, S/390 Multiprise 2000 - T/M 2003 in Offerta ESO. Inclusi dispositivi [redacted] potenziamento, dischi, nastri, stampanti, software e servizi relativi. Questa offerta non è cumulabile con altre offerte IBM SEMEA eventualmente in corso per gli stessi prodotti, se non diversamente specificato nelle stesse. Per ulteriori dettagli, fare riferimento ai prospetti illustrativi reperibili presso le sedi IBM, oppure consultare l'indirizzo internet http://www.ibm.it/finance/ Offerta valida fino al 31/12/1997.

IMPIEGATI

A.A. RICERCASI ambosessi funzionari acquisitori 2 capi area zona Piemonte Liguria essenziale grande ambizione determinazione [redacted] crescita, disponibilità a viaggi. Offresi: L. 2 milioni mensil[redacted] più provvigioni proficità, provenienza [redacted] vendita. Tel. 011 836.565.

ADDETTO/A [redacted] acquisti buona esperienza [redacted]conoscenza lingua inglese [redacted]da componenti auto cerco. Scrivere: [redacted]kompass 2422 - 10100 Torino.

[redacted] società informatica Torino ricerca 1 analista programmatore AS/400 e 1 analista programmatore [redacted] Basic e/o MS/Access. Per entrambe le posizioni è richiesta esperienza minima biennale. Inviare curriculum con il Rif. 543 a: Pragmos Srl - via Vela 35 - Torino.

[redacted] persone aventi disponibilità 3/4 pomeriggi liberi settimanalmente, affidiamo incarico di fiducia in zona di Torino nord - Orbassano - Cirié - Lanzo e Rivarolo. Si richiede: dinamicità e capacità relazionale. Se interessati segnalare disponibilità telefonando allo 011 542.791.

[redacted] industriale con sede in Torino nord [redacted]impiegata/o addet[redacted] contabilità generale, con esperienza e perfetta conoscenza inglese. Scrivere: Publikompass 8334 - 10100 Torino.

[redacted] settore Tour Operator [redacted] per la propria sede di Torino 7 persone addette booking/operativo e [redacted] addetta/i amministrazione e segreteria. Esperienza specifica di almeno 3 anni. Telefonare 0332 250.813 - Fax 0332 821.309.

CASA Editrice ricerca responsabile di produzione. Indispensabile esperienza nel campo editoriale, capacità di gestione e coordinamento di progetti, valutazione dei costi, coordinamento di collaboratori e fornitori. Inviare curriculum a: Publikompass 8331 - 10100 Torino.

DITTA costruzioni cerca esperto progettazione edile in Autocad contabilità lavori pubblici e conduzioni cantieri. Telefonare ore ufficio [redacted].4566.

[redacted] Spa ricerca ambosessi massimo 35 anni da indirizzare a importante carriera nel [redacted] immobiliare compravendite/affitti. Si offre dopo qualificante corso di formazione retribuito, inserimento in una struttura operativa e altamente qualificata e professionale, in grado di determinare sviluppi e prospettive economiche di sicuro successo. Per appuntamento telefonare al 588.1312.

PRIMARIA società di telecomunicazioni facente capo a gruppo multinazionale, ricerca per la propria sede e stabilimento in provincia di Alessandria il responsabile [redacted] dei sistemi informativi. Per il candidato/a, indicativamente sui 35 anni ed in possesso di laurea o di cultura equivalente è richiesta significativa esperienza in aziende manifatturiere [redacted] di sistemi ERP e MRP II. La posizione, dipendente [redacted] direttore centrale amministrativo e con buone possibilità di crescita darà al candidato prescelto la possibilità di coordinare dall'inizio il completo [redacted]mento del sistema informativo aziendale. Scrivere: Publikompass 2421 - [redacted] Torino.

PROGET[redacted] esperto attrezzature e saldature conoscenza CAD studio tecnico ricerca. Tel. 011 835 6043.

PROGRAMMATORE esperto [redacted], esperienza quinquennale, Software House assume. Tel. 741.2320 di mattino.

SI ricercano abili tastieriste, età massima 24 anni. Inviare curriculum a: Triodi Spa - via XX Settembre 12 - 10121 Torino.

SOCIETA' abbigliamento assume [redacted] negozio uomo donna esperto/a direttore/trice e abile commesso/a. Telefonare 248[redacted].

SOCIETA' cooperativa cerca operatori con qualifica di fisioterapista per la zona di Alessandria Tortona e Voghera. Scrivere: Publikompass 5043 - 10100 Torino.

SOCIETA' cooperativa cerca un operatore con qualifica di assistente sociale per il Piemonte. Scrivere: Publikompass 5044 - 10100 Torino.

SOCIETA' di informatica operante nell'[redacted]gegneria civile ricerca programmatore in ambiente grafico [redacted] conoscenza di Autocad, VB e VC++. Scrivere: Publikompass 8327 - 10100 Torino.

SOCIETA' Europea propri uffici Torino assume giovane 21/35 anni. Richiedesi capacità organizzativa, titolo preferenziale conoscenza inglese ed informatica. Offresi qualifica di concetto, 14 mensilità più incentivi. Per colloquio in Torino telefonare 02 670.74371.

SOCIETA' in espansione sul mercato estero ricerca per la sede [redacted] Torino un addetto commerciale con ottima conoscenza delle lingue inglese e tedesco. Disponibilità immediata. Inviare curriculum: Publikompass 8329 - 10100 Torino.

SOCIETA' leader nel settore servizi ricerca addetto/a paghe e contributi con esperienza. Inviare curriculum a: Publikompass 5118 - 10100 Torino.

[redacted]**OCIETA'** leader settore finanziario provinciale assume previo superamento corso di formazione n. 2 elementi laureati/e o diplomati per carriera direttiva agenziale. Se interessati alla selezione inviare curriculum a: Casella Postale 7 PR - via Boucheron 14 - 10122 Torino.

[redacted] commerciale cerca ragioniere/a referenziato/a max 25enne anche neo diplomato/a conoscenza lingue. Scrivere: [redacted]: Publikompass 5117 - 10100 Torino

TECNICI

[redacted] nel settore riscaldamento ricerca 10 tecnici specializzati su [redacted] murali. Tel. 011 609.9551.

[redacted] meccanica Aeronautica ricerca programmatore centri [redacted] CN con almeno 5 anni esperienza. Fax 901.8319.

AZIENDA telecomunicazione [redacted] elettricisti con esperienza [redacted] tempo determinato. [redacted] curriculum fax: 011 220.6851.

LAMIERISTA esperto su punzonatrici e piegatrici a c.n. cerca azienda zona Airasca - Pinerolo. Scrivere: Publikompass 5107 - 10100 Torino

MULTINAZIONALE ricerca tecnico commerciale per distribuzione componenti per automazione industriale. Si richiede: conoscenza tecnologica del vuoto e lingua inglese. Inviare curriculum a: Publikompass 2416 - 10100 Torino.

PERITO elettronico max 24enne militesente, seriamente intenzionato alla crescita professionale, cercasi [redacted] azienda in Torino [redacted] per contratto di formazione. Telefonare allo 011 518.0000.

PROGETTISTA
diplomato in Meccanica, [redacted] scritto, consolidata esperienza in
progettazione
settore Macchine Utensili
primaria azienda con sede in Torino ricerca.
Si richiede: buona pratica nell'utilizzo di supporti informatici, ottima conoscenza degli applicativi Autocad - Genius, attitudine al lavoro di gruppo e capacità di operare in crescente autonomia.
Inviare dettagliato curriculum vitae a: Publikompass 2424 - 10100 Torino

SOCIETA' di consulenza in informatica ricerca: analisti esperti e analisti programmatori in C, C++e/o Visual Basic e/o Access e/o Oracle. Analisti esperti programmatori in CICS, VSAM, DL/1, IMS, DB2, neolaureati con conoscenza di C, C++, Java, SQL, Visual Basic o Access. Inviare curriculum a: Publikompass [redacted] - 10100 Torino.

PERSONALE DOMESTICO BABY SITTER

CERCASI per distinto anziano signore ca[redacted] fissa libera impegni familiari anche straniera max 45 anni. Richiedesi presenza patente capacità andamento casa no lavori pesanti disponibile brevi trasferimenti. Scrivere: Publikompass 8330 - 10100 Torino.

LAVORI VARI E PART TIME

CERCHIAMO giovani da avviare professione barman previo corso di preparazione teorico/pratico. Tel. 397.0941.

SEI alta minimo 1,70 oppure alto minimo 1,80? C'è spazio per te nella moda pubblicità. Anche inesperti. Tel. 397.0937.

AGENTI E RAPPRESENTANTI

AFFERMATA immobiliare ricerca figura professionale preferibilmente esperto/a del settore che possa inizialmente affiancare il responsabile con reali sviluppi nel medio termine. Si richiede: massima serietà, precisione, dinamicità, iniziativa [redacted]pacità di organizzare il proprio lavoro, spirito di collaborazione. Telefonare [redacted] 011 669.0222.

AZIENDA cerca giovani da avviare attività consulente settore ecologia industriale. Possibile guadagno L. 8 milioni mensili. Per appuntamento telefonare numero verde 1670 149.23.

[redacted] servizi cerca abile venditore/trice [redacted] Torino e provincia. Provvigioni commisurate alle capacità. Education 011 480.343.

AZIENDA [redacted] bitrario cerca agente plurimandatario per dettaglio zone: TO-VC-VB-NO-AT-AL-CN. Tel. 045 / 713.4408.

AZIENDA tecnologie avanzate settore rivestimenti antifrizione, antiaderenti, anticorrosione, cerca per zona Piemonte agente introdotto produttori/utilizzatori macchine automatiche. Scrivere a: Publikompass 16/C - via Carducci 29, 20123 Milano.

DITTA carta detergenti antinfortunistica cerca agenti automuniti con partita Iva per To/Vc/No e Liguria. Telefonare 011 668.4402.

EISMANN multinazionale tedesca leader nella vendita di alimenti surgelati alle famiglie, ricerca per le filiali di Torino e Ivrea personale da avviare alla carriera di venditore. Si richiede dinamismo, serietà, costanza, ambizione, capacità ad operare in autonomia in un contesto estremamente stimolante, età 21/35 anni. Si offre periodo di formazione, minimo provvigionale garantito, incentivi provvigionali ed ampia copertura assicurativa, oltre all'automezzo aziendale in dotazione. Per appuntamento telefonare 997.3238 ore 9/12 - 15/18.

FRESCURA Thiene (Vicenza) tel. 0445 381.818 fax 0445 380.768 conosciuto fabbricante prodotti chimici pulizia manutenzione autoveicoli, detergenti indu[redacted] cerca rivenditori grossisti ambiti provinciali, introdotti, con garanzie solide.

GRANDE Marvin esamina proposte di partners interessati a entrare nel proprio network in franchising per punti vendita nel centro-nord Italia nel settore fotografia e telefonia cellulare. Per informazioni tel. allo 011 562.4033 dottor Beroggio.

IMPORTANTE struttura operante settore moda spettacolo seleziona 2 collaboratori/trici per consulenza e vendita presso propria sede. Tel. 397.0942.

ISTITUTO leader selezione personale da inserire come consulenti vendita servizi scolastici e aziendali. Attività da svolgersi all'interno dei nostri uffici. Offresi guadagni superiori alla media. Età 24/35 anni. Tel. 011 569.2554.

LA Concessionaria Fiat Progetto per potenziare il punto vendita Toro Assicurazioni, interno alla propria struttura, ricerca assicuratori con esperienza di almeno 3 anni nel settore. Telefonare mattino Signora Saluzzo 011 548.459.

MULTINAZIONALE ricerca responsabile di zone cui affidare in esclusiva aree di Torino e provincia. Richiedesi esperienza biennale di vendita. Garantiamo formazione, supporti economici, elevate provvigioni. Tel. 167 - 010065 Sig. La Vecchia Diego.

OPERATORE turistico seleziona promotori vendite aree Friuli/ossi Veneto Lombardia Piemonte, Toscana. Richiesta residenza in zona. Max 30 anni auto. Retribuzione di sicuro interesse commisurata risultati ottenuti. Inviare curriculum citando zona interessa: Setiemari corso Svizzera 185 - 10149 Torino. Fax 011 771.0011.

PRIMARIA azienda forniture articoli tecnici e carta per ufficio cerca agenti province del Piemonte. Minimo garantito, Enasarco. Telefonare 011 240.3296.

SOCIETA' distributrice cavi elettrici di primaria industria cerca n. 2 agenti ambosessi automuniti per Torino Aosta Vercelli Biella e Novara. Previsto minimo garantito. [redacted] di Novara Vercelli e Biella è gra[redacted] in loco. Inviare curriculum a: Publikompass 2419 [redacted] Torino.

[redacted] immobiliare ricerca acquisitore per locazioni vendite diplomato buon trattamento economico. Tel. 268.749.

LAVORO DOMANDE

OPERAI AUTISTI FATTORINI

CARPENTIERE in ferro saldatore, con esperienza offresi a ditta in Torino o cintura. Telefonare 011 455.7340.

MAGAZZINIERE 28enne con esperienza quadriennale offresi anche come operaio generico. Tel. 011 226.9437.

MANUTENTORE meccanico 17 anni esperienze offresi solo turno notturno, solo aziende medio grandi. Tel. 856.594.

RAGAZZO 30enne cerca lavoro come autista o elettricista o magazziniere purché serio. Telefonare 726.730.

REFERENZIATISSIMO fattorino magazziniere, factotum, giardiniere, serietà volontà, riservatezza, disponibilità. Tel. 965.2712.

SORVEGLIANTE referenziato offresi per servizi di vigilanza anche notturni. Tel. 011 945.2456 ore serali.

[redacted]

CONTROLLER, 33 anni, laurea, decennal[redacted] esperienza, controllo gestione e sistemi informativi, budgets, analisi di bilancio, gestione finanziaria, bilanci, esperti fiscali societari. Scrivere: Publikompass [redacted] - 10100 Torino.

CORRISPONDENTE inglese francese 20e[redacted] 1° impiego, stage presso aziende uso Pc offresi. Tel. 011 959.6684.

DIPLOMATA lingue inglese francese pratica lavori ufficio commerciale/vendite clienti/fornitori Italia/Estero segreteria [redacted] PC, offresi passaggio diretto. Tel. 218.0680.

DIPLOMATA seria e dinamica, pluriennale esperienza lavori ufficio/centralino, [redacted] PC, offresi. Tel. 337.974.

[redacted] conduzione magazzino gestione stock, acquisti, libero subito. Telefonare 941.2950.

[redacted] di stabilimento et cantieri impiantistica, contabilità magazzino ricezione [redacted] spedizione, signora [redacted]tennale esperienza media azienda, pratica AS/400 et PC, [redacted] assunzione agevolata eventuale part-time. Tel. [redacted] 619.2556.

[redacted] capace con esperienza pluriennale offresi passaggio diretto. Tel. 218.407.

[redacted] tecnico esperienza pluriennale impianti elettrici quadri offresi acquisti, cantieri, commesse. Tel. 011 997.4132.

[redacted] economia internazionale, svedese, 27enne, bella presenza, inglese, francese, tedesco, spagnolo, stages all'estero e Italia. Tel. 011 729.665.

PERITO elettronico collaudatore macchine automatiche pratico PLC, progettista HW disegnatore Autocad [redacted] Spac7, inglese pre-first. Tel. 558.2088.

PERITO meccanico 29 anni con esperienze in officina o ufficio tecnico cerca lavoro. Tel. [redacted] 934.2156.

RAGIONIERA 38enne pratica commerciale [redacted] clienti fornitori prima [redacted] uso P.C. passaggio diretto. Telefonare allo 011 707.0993.

[redacted] amministrativo, quadro, 37enne bilanci Cee, Iva, dichiarazioni [redacted] gestione, esperienza 15ennale, libero subito. Tel. 281.154 ore pasti.

RESPONSABILE produzione e/o qualità diplomato 43enne offresi a piccola/media industria. Tel. 0368 370.5486.

24ENNE diplomato geometra primo impiego, disponibilità immediata, offresi ad imprese edile. Tel. 011 317.3158 ore pasti.

28ENNE ragioniera, cerca impiego presso seria ditta o ufficio, anche part-time. Tel. 0336 840.7001.

PERSONALE DOMESTICO BABY SITTER

COLF 37 anni [redacted] ottime referenze [redacted] lavoro solo mattino [redacted] 13. Telefonare 517.1698 dopo le ore 14,00.

RUMENA sposata [redacted] come colf [redacted] assistenza anziani, con regolari contributi. Tel. 0347 473.0929.

SIGNORA referenziata residente [redacted] zona Villastellone offresi per accudire bimbi [redacted] proprio domicilio. Tel. 011 945.2456.

[redacted] referenziata 45enne con esperienza cerca lavoro per assistenza anziani. Tel. 696.2068

[redacted] 43enne offresi [redacted]za an[redacted]ni anche poche ore. [redacted] 467.721.

27ENNE seria referenze cerca lavoro da baby sitter anche tutto il giorno, preferibile zona Lingotto. Tel. 663.4[redacted].

PRESTAZIONI CONSULENZE

TERAPISTA sportivo offre a società sportive trattamenti terapeutici e riabilitativi, per informazioni. Tel. 0335 544.2243.

IMMOBILIARE VENDITA

TORINO CITTA'

A. [redacted] libero corso Principe Oddone via Beina[redacted] ottimo s[redacted] 2 [redacted]mere cucina bagno L. 140 milioni.

A. SERIM 562.9801 libero corso Siracusa signorile piano alto soggiorno living 2 camere cucinotta biservizi.

[redacted] **SERIM** 562.9801 libero via Valperga Caluso ottimo stato 2 camere cucina bagno termoautonomo L. 130 milioni.

ALLOGGIO corso Sebastopoli molto signorile salone 5 camere cucina tripli servizi box. [redacted] 819.6555.

A L. 250 MILIONI
corso Sebastopoli 5° piano ristrutturato soggiorno 2 camere cucina bagno. Gabetti S. Rita 359.393.

BIM[redacted] stabile signorile centrale ingresso salone 2/3/4 camere cucina servizi termo autonomo. Tel. 011 43.591.

[redacted] signorile via Tiziano ingresso sala 2 camere cucina bagno ripostiglio come nuovo mutui. Tel. 011 43.591.

CORSO Grosseto ingresso 2 camere cucina abitabile servizi ristrutturato L. 130 milioni. Gabetti Lucento 253.747.

CORSO Racconigi libero stabile d'epoca terzo piano camere cucina bagno L. 70 milioni. Gabetti 335.8703.

CORSO Tassoni via Paravia nuova costruzione salone 2 camere cucina doppi servi[redacted]. Box Gabetti Parella 756.666.

CORSO Unna presso [redacted] Traiano ingresso camera tinello cucinino bagno ben tenuto. Gabetti S. Rita 359.393.

CORSO Vittorio particolare appartamento [redacted] 2 livelli parzialmente mansardato 190 mq finiture di pregio. Tel. 517.2817.

FAILLA & BERTINETTO 741.2874 libero adiacenze CTO ottimo 3 camere tinello cucinino bagno L. 158 milioni.

FAILLA & BERTINETTO 741.2874 libero bella casa via Napione signorile salone doppio 3 camere cucina servizi box vista collina L. 465 milioni.

FAILLA & BERTINETTO 741.2874 libero corso Lecce piano alto ampio camera cucina bagno L. 115 milioni.

FAILLA & BERTINETTO 741.2874 libero corso Montecucco ingresso saloncino 3 camere tinello bagno L. 365 milioni.

FAILLA & BERTINETTO 741.2874 libero corso Svizzera ampio ingresso 2 camere cucina bagno L. 155 milioni.

FAILLA & BERTINETTO 741.2874 libero pressi piazza San Gabriele di Gorizia 2 camere cucina bagno L. 135 milioni.

FAILLA & BERTINETTO 741.2874 libero signorile corso Raffaello vista collina salone 4 camere cucina servizi.

FIMINTER IMMOBILI Centro via Stampatori in splendido palazzo cinquecentesco 90 e 113 mq abbinabili. Tel. 517.0021.

(continua)

SOCIETÀ & CULTURA
LA STAMPA

Intervista con il grande maestro del cinema. A 91 anni ripercorre la sua carriera, dagli inizi nella Vienna di Kraus ai trionfi di Hollywood

Le mille vite di BILLY WILDER

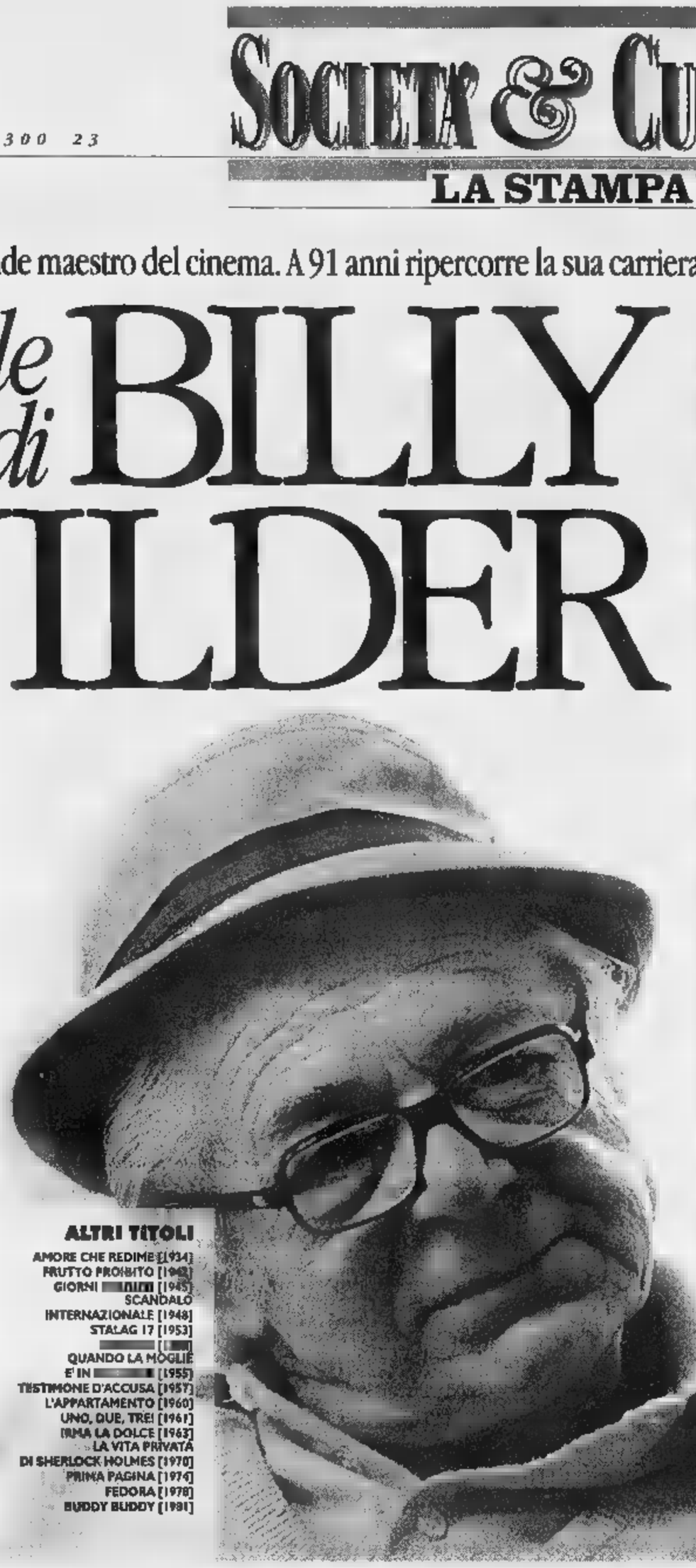

ALTRI TITOLI

AMORE CHE REDIME [1934]
FRUTTO PROIBITO [1943]
GIORNI [illegible] [1945]
SCANDALO INTERNAZIONALE [1948]
STALAG 17 [1953]
[illegible]
QUANDO LA MOGLIE E' IN [illegible] [1955]
TESTIMONE D'ACCUSA [1957]
L'APPARTAMENTO [1960]
UNO, DUE, TRE! [1961]
IRMA LA DOLCE [1963]
LA VITA PRIVATA DI SHERLOCK HOLMES [1970]
PRIMA PAGINA [1974]
FEDORA [1978]
BUDDY BUDDY [1981]

HOLLYWOOD

E' CONVINTO che siamo vicini alla fine degli effetti speciali. «I vulcani, i Titanic, i tornado hanno fatto il loro tempo», dice con il [illegible] spiccato accento tedesco dopo più di [illegible] anni vissuti a Hollywood. «La gente ha bisogno di storie, di intrecci. Ha bisogno di tornare a casa e parlare [illegible] quello che ha visto, farsi delle domande, altrimenti cosa va al cinema a fare?». In blazer blu, camicia sbottonata al collo e mocassini, Billy Wilder, a 91 anni, viene puntuale tutte le mattine nel [illegible] studio al Beaumont Building, accanto [illegible] Rodeo Drive.

Sul muro, dietro la scrivania, c'è il suo viso scomposto in tanti frammenti da David Hockney, quando usava la polaroid al posto dei pennelli. C'è [illegible] foto in bianco e nero sul set di *Quando la moglie è in vacanza*, girato nel [illegible] Marilyn Monroe, un ritratto [illegible] Albert Einstein, lasciato per terra, un cartello con una grande scritta: «Come lo farebbe Lubitsch?». [illegible] poi tante carte, libri, giornali, che invadono questo [illegible] silenzioso dove si rifugia tutti i giorni per «sfuggire ai rumori della casa».

Vive [illegible] Brentwood con la moglie Audrey in [illegible] appartamento bello e luminoso pieno di quadri, tra cui dieci Lichtenstein, una [illegible]rie di Elsworth Kelly e una marea di oggetti. «Cominciai a collezionare arte a Berlino, quando arrivai nel 1926. All'epoca, mi ricordo, vivevo in un appartamento tutto in stile Bauhaus».

La settima arte? «Tornerà al muto per sorprenderci. Avremo sceneggiature di venti pagine e basta, per lasciare tutto lo spazio agli occhi e alle sensazioni»

L'anno prima, a Vienna, aveva iniziato [illegible] fare [illegible] reporter per il quotidiano *Die Stunde*. Veniva spedito all'alba a intervistare i poveri genitori di [illegible] assassino appena arrestato, oppure [illegible] chiedere ai suoi contemporanei famosi il loro parere su Mussolini. Va da Arthur Schnitzler, Richard Strauss, Sigmund Freud. Quando questo scopre che è un giornalista lo mette alla porta. Conosce pure Karl Kraus, [illegible] cui gareggia in crudeltà, ma che lo guarda di buon occhio quando per la morte di [illegible] personalità viennese particolarmente in carne scrive: «Sia egli lieve alla terra». La vita del cronista in questa Vienna del dopoguerra [illegible] è facile, nemmeno per [illegible] cinico [illegible] smaliziato [illegible] Wilder. «Dovevo resistere [illegible] tutto perché avevo un affitto da pagare e [illegible] volevo più dormire nella sala d'aspetto della stazione Franz Joseph», mi racconta [illegible] gli occhi curiosi ed attenti dietro i soliti grandi occhiali. Nel maggio del 1926 arriva a Vienna il direttore d'orchestra Paul Whitman. Wilder va a intervistarlo all'Hotel Bristol. Nonostante [illegible] difficoltà della lingua i due fanno amicizia e il [illegible] del jazz regala al giovane cronista un biglietto di andata e ritorno per Berlino, dove pochi giorni dopo tiene [illegible] concerto. Wilder userà solo l'andata.

Arriva a Berlino con una valigia e una lettera di presentazione. Collabora contemporaneamente [illegible] cinque quotidiani. Stesso tran [illegible]n: cronaca nera, personaggi famosi. Intervista Cornelius Vanderbilt, conosce Joe Pasternak, arrivato a Berlino da Hollywood dove faceva il cameriere alla mensa della Paramount, per lavorare alla filiale tedesca della Universal. «Avevo un carattere difficile», racconta Wilder [illegible] mi offre una Tic-Tac, «oltretutto mi innamoravo continuamente [illegible] la cosa non facilitava certo il mio lavoro». Nel frattempo per arrotondare i suoi introiti [illegible] [illegible] dare lezioni private di charleston, che gli ha insegnato la [illegible] amica Marjorie, appena arrivata dagli Stati Uniti. Di buona mattina [illegible] p[illegible] a casa delle signore berlinesi con [illegible] grammofono portatile e una dozzina di dischi di Whiteman, Hilton, The Revellers. La fantasia è già il suo forte. Met[illegible] poi tracce di questo periodo nei [illegible] film *Ninotchka*, [illegible] Greta Garbo, dove Leon (Melvyn Douglas) usa le armi dell'amore [illegible] della danza per concludere affari, in *La porta d'oro* in cui Georges Iscovescu (Charles Boyer) in Europa [illegible] guadagna la vita [illegible] ballerino [illegible] playboy, in *Viale del tramonto* [illegible] William Holden nella parte di Joe Gillis, uno sceneggiatore fallito, che si fa man[illegible] dalla diva del muto Norma Desmond (Gloria Swanson) ormai in declino. Sono tutti personaggi vagamente autobiografici, che nelle sceneggiature [illegible] Wilder diventano [illegible] romantici e alla fine si riscattano preferendo sempre l'amore ai soldi. Ma andiamo con ordine. Donne, difficoltà, pied-à-terre, ristrettezze... Come entra [illegible] cinema nella pelle di Billy Wilder? «Alla fine degli Anni Venti ho visto tre film che mi hanno profondamente colpito. E ho capito subito di aver trovato la mia strada». Suona il telefono. «No, non posso», dice in [illegible] francese perfetto. E' [illegible] sua amica che [illegible] invita al cinema. Non ci vuole più andare. Preferisce vedere i film in cassetta a casa di amici, con la moglie Audrey. Ritorna al nostro discorso interrotto. A colpire la sua fantasia sono *La corazzata Potemkin* [illegible] Eisenstein, che vede [illegible] Berlino nel 1925, «Sotto i tetti di Parigi» di René Clair e *Ragazze in uniforme* di Leontine Sagan. «Dopo aver assistito alla rivolta dei marinai di Odessa descritta [illegible] Eisenstein ogni spettatore, conservatore o liberale, uscendo dalla sala era assolutamente convinto della giusta [illegible] del comunismo, ecco perché poi McCarthy sguinzaglierà più tardi [illegible] Hollywood i suoi cacciatori di streghe. Anche lui [illegible] convinto giustamente dell'immensa potenza del [illegible].

La prima delle centinaia di sceneggiature che scriverà è *Menschen [illegible] am Sonntag* (Uomini la domenica), del 1929. L'idea nasce al Romanischos Café, dove [illegible] trova tutta la gioventù intellettuale di questa Berlino alla vigilia del nazismo. Con fatica [illegible] cocciutaggine Wilder ha imboccato la [illegible] strada. All'inizio del 1933 va a sciare [illegible] Davos con Hella, la sua amica di turno. «Mentre eravamo in un rifugio e fuori c'[illegible] 20 gradi [illegible] to zero, il [illegible] gennaio, sentimmo alla radio [illegible] notizia della nomina di mister Hitler a cancelliere. Tornammo a Berlino con il primo treno. Sapevo che stava per arrivare [illegible] tragedia, ma non immaginavo che mia madre, [illegible] suo secondo marito e mia nonna sarebbero finiti ad Auschwitz. Capivo soltanto che dovevamo andarcene il più presto possibile. Vendetti tutti i [illegible] mobili firmati Mies [illegible] der Rohe, Gropius, Breuer e anche la mia cabriolet americana». Il 1° marzo, alle sei di mattina, lui e Hella arrivano alla Gare Saint-Lazare di Parigi. Saranno dieci mesi di panico [illegible] fiato sospeso, finché vende la sua sceneggiatura *Pam Pam* alla Columbia. Con i soldi dell'anticipo si imbarca sulla nave Aquitania, in direzione New York. A Los Angeles arriverà nel febbraio del 1934, dopo tre giorni e due notti di treno, con 11 dollari in tasca, un po' di libri di Hemingway, Sinclair Lewis [illegible] Thomas Wolfe, comprati per imparare l'inglese, e due passioni: l'arte [illegible] il cinema. Comincia [illegible] lavorare [illegible] per [illegible] Paramount, che lo assume, e lì lo relega al quarto piano del [illegible] enorme edificio, insieme a tutti gli altri sceneggiatori. «Ero furioso perché i registi appiattivano tutti i miei dialoghi, tagliavano i giochi di parole, eliminavano l'ironia», mi racconta. Continua a ribellarsi al punto tale, che pur di [illegible] sentirlo più protestare e nello stesso tempo per non perderlo [illegible] sceneggiatore, nel 1943 gli affidano la regia [illegible] *Frutto proibito* [illegible] Ginger Rogers [illegible] protagonista. E' il primo dei sei soggetti, che firmerà con Charles Brackett, un intellettuale newyorkese, amico di Scott Fitzgerald [illegible] Gertrude Stein, che scrive sul New Yorker e si [illegible] appena trasferito sulla West Coast. In tutto il film costa solo 750 mila dollari, che paragonati [illegible] 5 milioni [illegible] *Via col Vento* di Victor Fleming sono niente. In più ha un grande [illegible] e a 36 anni l'autore delle commedie più graffianti di Hollywood imbocca finalmente la sua strada. Dopo *Sabrina*, nel 1954, passa alla United Artists, dove rimarrà per altri 20 anni. E' l'epoca [illegible] cui tutte le Majors hanno una fornita scuderia di attori. «Solo la Paramount, per esempio, aveva Marlene Dietrich, Carole Lombard, Ginger Rogers, John Wayne, Gary Cooper, William Holden. Tutti con contratti da 3 mila dollari la settimana. Niente [illegible] più». [illegible] vorrà Marilyn Monroe con *A qualcuno piace caldo* («Some like it hot») nel 1959 per fare accettare alla United Artists un contratto da [illegible] mila dollari, che all'epoca [illegible] vertiginoso, ma confrontato ai 25 milioni di Tom Cruise o di Harrison Ford oggi fa sorridere.

Col cinema Wilder non si arricchirà mai. Ma il suo spiccato senso [illegible] per gli affari e [illegible] passione dell'arte gli apriranno altre fonti di guadagno. Come il suo collega Hitchcock, che oltre [illegible] vino rosso e sigari collezionava Picasso [illegible] Renoir, [illegible] Cukor, che [illegible] la [illegible] tappezzata di opere del '900 europeo, anche lui ha collezionato i maestri del nostro tempo. Finché [illegible] 13 novembre 1989 ha [illegible] la sua collezione all'asta da Christie's [illegible] New York. Tutti i suoi Schiele, i Balthus, i Giacometti, i Botero, i Moore gli hanno [illegible] in un sol colpo 32 milioni e 600 mila dollari. Più di quanto ha guadagnato col cinema in tutta la sua intera carriera. Negli Anni 50, in uno dei suoi viaggi a Parigi aveva comprato il pastello *Tête de femme*, che Picasso fece nel settembre del 1921 a Fontainebleau, dove [illegible] in vacanza [illegible] la moglie Olga Koklova e il figlio Paulo. «Lo pagai [illegible] mila dollari e l'ho venduto per 4 milioni e 900 mila. Brutto colpo: il disegno era stato valutato 7 milioni!», commenta Wilder. Il senso dell'umorismo non lo abbandona mai. Maestro nel captare e raccontare vizi e virtù, tic, debolezze [illegible] fissazioni [illegible] [illegible] contemporanei, non risparmia niente e nessuno.

Sui suoi colleghi di oggi non si pronuncia. Preferisce fermarsi al De Sica di *Ladri di biciclette*, il Fellini di *Otto* [illegible] [illegible] o il Bertolucci di *Ultimo tango a Parigi*. Dove va il cinema? «Tornerà al muto per sorprenderci». Si tornerà a sceneggiature di venti pagine e basta, per lasciare tutto lo spazio agli occhi [illegible] alle sensazioni. E lui farà un altro film? [illegible] risponde con un aneddoto. «Un vecchio di novant'anni [illegible] dal suo medico preoccupato. Dottore, dice, [illegible] posso più fare pipì. Quanti anni ha? Gli chiede il dottore. Novanta, risponde. Bene, [illegible] ha già fatta abbastanza».

Fiamma Arditi

LA FIAMMA DEL PECCATO [1944]
E' uno dei capolavori del noir, con Barbara Stanwick indimenticabile dark lady e Fred MacMurray, ingenuo amante. Alla sceneggiatura collabora Raymond Chandler.

VIALE DEL TRAMONTO [1950]
Ritratto crudele di Hollywood. La storia dello sceneggiatore fallito, biografo e amante d'una ex diva, è un cocktail perfetto di cinismo e umorismo nero.

L'ASSO NELLA MANICA [1951]
Melodramma sulla crudeltà umana: pur di pizzicare uno scoop un giornalista è pronto a sacrificare la vita d'un minatore intrappolato in un cunicolo.

A QUALCUNO PIACE CALDO [1955]
Una commedia sulla confusione dei sessi, con gag rimaste celebri nella storia del cinema. Incantevole la presenza della Monroe, tra Jack Lemmon e Tony Curtis.

FERMATA
A RICHIESTA

MUSSI-SILONE AMORE «PRIVATO»

GLI intellettuali italiani e [illegible] pci: una storia tormentata, un sentimento reciproco di amore-odio, la cronaca [illegible] un'altalena infinita di abbandoni e di ritorni. E anche di segreti, di interessi culturali vissuti come «vizi» nell'atmosfera plumbea del conformismo di partito. Di uno di questi paradossali «vi[illegible] viene data menzione in alcuni resoconti giornalistici sull'interessante incontro che si è tenuto la scorsa settimana presso la casa editrice Laterza per festeggiare l'uscita del *Lungo addio* di Nello Ajello. A un certo punto, riferisce infatti Dario Fertilio sul *Corriere della Sera*, Fabio Mussi ha raccontato in che modo sia stato vissuto da un giovane e acculturato funzionario del pci degli Anni Settanta, qual era appunto l'attuale capogruppo del pds alla Camera, il rapporto difficile tra disciplina di partito e libertà intellettuale. La disciplina di partito, confessa Mussi a molti anni di distanza, non gli «impedì tuttavia di leggere "privatamente" l'eretico Silone».

«Privatamente»? Sarebbe bello che Mussi, il cui sforzo di sincerità storiografica e autobiografica appare più che meritevole, si sforzasse di essere ancora più circostanziato. Quel «privatamente» allude forse al fatto che, pur in pieno revisionismo «eurocomunista», [illegible] giovane intellettuale del pci potesse accostarsi alle pagine del «rinnegato» Silone solo con frequentazioni clandestine e rigorosamente solitarie? Vuol forse dire, quell'inopinato «privatamente», che il nome di Silone, anche nel pci degli Anni Settanta, nel pci che preparava lo «strappo» con Mosca e deplorava i «tratti illiberali» del socialismo reale, suonava come un nome impronunciabile [illegible] maledetto, il nome dell'autore politicamente appestato di letture proibite [illegible] sconvenienti? E «privatamente» voleva dire che il giovane Mussi doveva nascondere *Uscita di sicurezza* [illegible] *La scuola dei dittatori*, fare in modo che non apparissero nello scaffale del giovane democratico degli Anni Settanta? Curiosa, questa rievocazione degli Anni Settanta che finiscono per assomigliare maledettamente agli Anni Cinquanta. E chissà [illegible] fatica, per Mussi, aver tenuto «privatamente» un ricordo così inquietante.

Pierluigi Battista

[illegible]

IL CASO. Nel nuovo libro, l'ambasciatore rivendica il diritto alla critica sullo Stato ebraico

Soldati israeliani davanti al Muro del Pianto

Romano, gli equivoci dell'utopia sionista

«Bisogna leggere l'Olocausto alla luce della storia»

Herzl sognò un Paese laico e pacifico: oggi è militare e religioso

Da sinistra Sergio Romano (autore del libro «Lettera a un amico ebreo») e Theodor Herzl (disegno)

«Grazie al cielo esiste un Paese dove si può parlar male degli ebrei: Israele»

LA parola sionismo compie cento anni. Anche se i filologi non l'attribuiscono al fondatore del movimento, l'ungherese Theodor Herzl, ■ il giornalista Nathan Birnbaum, la ■ data di nascita si può far coincidere ■■ il convegno di Basilea del 1897 che Herzl promosse «per la ■■■■■ in Palestina di una sede nazionale destinata al popolo ebraico».

La parola antisemitismo entra nel vocabolario almeno vent'anni prima. Appare per la prima volta negli scritti di Wilhelm Marr, autore di *La vittoria del giudaismo sul germanesimo* e fondatore di una «Lega degli antisemiti» nel 1879.

La prima parola, anche storicamente, è provocata dalla seconda, e ■■ viceversa. Senza la piaga dell'antisemitismo, il sionismo avrebbe avuto ragioni assai meno forti; c'è una stretta relazione fra i due fenomeni, quasi un corto circuito. E' sufficiente per sospettare oggi ■■■ antisemita ogni giudizio critico sull'esperienza di Israele?

Lo storico riconosce l'imbarazzo che nasce da quel corto circuito; ma non ■ lascia intimorire. Anche perché, nel caso specifico, non è lontanamente sospettabile di equivoci. Sergio Romano cinque anni fa aveva rievocato la bufa storia dei falsi Protocolli di Sion, un infame documento fabbricato dalla polizia zarista per giustificare i pogrom antiebraici. Oggi pubblica una *Lettera a un amico ebreo*, in uscita da Longanesi, che, per la sua franchezza, potrà suscitare qualche dissenso nei più osservanti. ■■ Romano ci avverte che la storia è per sua natura laica, e si riserva di giudicare, respingendo «l'aspirazione dell'ebraismo intransigente a confiscarla».

L'amico ebreo, cui l'autore si rivolge, è in realtà la sintesi fra due amici: l'economista Roger Weiss, che ha scoperto per gradi la propria identità ebraica, e l'ex diplomatico Vittorio ■■gre, che l'ha difesa sempre. «Della loro amicizia - dichiara Romano nella Premessa - ho approfittato per dire cose che a qualche ebreo - non a loro, spero - risulteranno sgradite».

Non sono cose da poco. L'autore, con l'occhio imparziale - ma non freddo - dello studioso, mette in causa il concetto stesso di genocidio, così come viene oggi inteso dalla parte più intransigente della comunità ebraica. Il genocidio, per Romano, deve essere visto come un fatto storico, analizzato nelle sue cause e responsabilità, collocato nella prospettiva del tempo. «C'è invece la tendenza a canonizzarlo, a farne una categoria permanente della storia». E lui non l'accetta. Lo studioso che difende la laicità della ricerca può anche capire la ragione passionale che sta alla base di certi atteggiamenti; per ■■ rivendica una ragione razionale, che chiede di fare luce in quel buco nero del nostro secolo.

L'antisemitismo, ci ricorda, non va confuso ■■■ la giudeofobia, di matrice religiosa, che il cristianesimo si è trascinato dietro fino alle soglie del Concilio Vaticano II, ■ solo gli ultimi pontefici hanno condannato. L'antisemitismo, così come si forma nell'Ottocento, ha le sue radici nelle dottrine sulla razza, nel pensiero di personaggi che oggi ci sembrano insospettabili, come Renan o Darwin. Fu antisemita, per molto tempo, la sinistra; lo fu Marx, discendente di rabbini; lo fu più radicalmente Proudhon, l'autore della celebre frase «la proprietà è ■■■ furto», che scriveva sul suo taccuino: «L'odio per l'ebreo dev'essere un articolo della nostra fede politica».

Sono molti gli equivoci dell'antisemitismo, che Romano porta alla luce. Ma non lo sono meno quelli del sionismo: nato ■■■ l'appoggio della maggior parte degli ebrei. Il convegno fondatore di Herzl dovette tenersi a Basilea perché la comunità ebraica di Monaco rifiutò di ospitarlo. La terra promessa degli ebrei d'Europa non era la Palestina, ma l'America: dove emigrarono a milioni. E quanto alla Palestina, Herzl sbagliò i calcoli: credeva di portare «un popolo senza terra in una terra senza popolo», ignorando l'esistenza degli insediamenti arabi.

L'utopia di Herzl, secondo lo studioso di storia, divenne realtà per cause indipendenti dal suo progettista. E il genocidio, con tutti i suoi orrori, ■ ebbe ■■ ruolo determinante. Ma lo Stato che ne uscì risultò assai diverso da quello che il profeta del sionismo aveva pensato. Doveva essere laico e pacifista; oggi lo studioso vede in Israele una democrazia militare dove hanno un ruolo determinante i partiti religiosi. Perfino la parola sionismo sembra diventata per molti una brutta parola: per gli arabi, per le sinistre internazionali, per l'Onu, per gli stessi ebrei osservanti.

■ possono dire queste cose? Romano si rende conto che le persecuzioni e l'Olocausto hanno reso più difficile il discorso; ma con l'amico ebreo tanto vale essere sinceri: perché «grazie al cielo esiste ancora un Paese dove è possibile "parlar male" degli ebrei, ed è naturalmente Israele».

Giorgio Calcagno

Parla l'archeologa De la Garza

Maya, ribelli senza fine

ROMA

IL mistero, il mistero dei Maya. Di sentirsi interrogare su questo tema, Mercedes de la Garza, direttrice del prestigioso Museo Nazionale di Antropologia ■ Città del Messico, non ne può più ■ sbotta: «Sui Maya adesso sappiamo moltissime cose. Sappiamo, ad esempio, che non sono spariti completamente ■ improvvisamente dopo l'arrivo degli Spagnoli. In tutta l'area che quelle civilissime popolazioni occupavano un tempo - in Messico, Honduras, Guatemala, Belize, Yucatan, Salvador - ci sono adesso 28 nuclei di popolazioni Maya, i Mayanses, che parlano altrettanti distinti idiomi - lingue, non dialetti - e vivono come gli indigeni di più ■ mille anni fa, di agricoltura e artigianato, con i riti e le credenze religiose dei loro antenati (magari con qualche elemento preso dalla cristianità, come la figura della vergine Ma■■ e del figlio Cristo). Sono popoli emarginati dalla cultura ufficiale. In Guatemala hanno molti problemi. In Messico gli viene data ■■ più attenzione: è stata resa obbligatoria la scuola primaria e le lezioni vengono fatte nella loro lingua. Ribelli, come ■ sono stati dal XVI secolo: alcuni si stanno servendo di loro, ma ne sono coscienti e non si sottraggono ■ questa sfida al potere costituito. Tre sono i gruppi più coinvolti nella guerriglia».

Lei, che è storica ■ antropologa, ha incontrato alcune di queste ■■■ comunità, ■■■ fonte preziosa di notizie da mettere a riscontro con le testimonianze del passato e i documenti che archeologi, epigrafisti, botanici di ogni nazionalità ■■ decenni stanno studiando. «Intatta è rimasta fra loro la concezione del cosmo, l'idea che il mondo è stato creato dagli dèi, e passa ciclicamente dalla distruzione alla rinascita, sempre con l'uomo al centro dell'universo. E' lui l'unico essere cosciente, quello da cui dipende che il mondo esista ■ no. Dà da mangiare agli dèi e così loro vivono: se compie i sacrifici rituali, ■ sole sorgerà anche il giorno seguente. Pure il culto dei morti che fu dei Maya antichi sopravvive fra i Mayanses ai bordi delle foreste tropicali. Riti importanti. Legati alla credenza che due spiriti albergano nel corpo umano. Uno, immortale, sopravvive alla morte. Per lui il defunto viene dipinto di rosso, sepolto col cibo, gli oggetti preziosi o quelli più significativi della sua vita, ■■■ pietra di giada - simbolo dello spirito immortale - in bocca. Ai più importanti un tempo venivano sacrificati la moglie e i servi, perché gli tenessero compagnia e lo accompagnassero lì ■ dove doveva rimanere».

Mercedes de la Garza è uno dei cinque autori del volume *Maya classici*, edito da Jaca Book, in cui sono raccolti gli studi di specialisti nelle diverse discipline e si racconta come via via si è diradato il «mistero» che per tanto tempo ha avvolto la fine ■ questa civiltà. E' venuta dal Messico per presentare il libro a Roma, all'ambasciata del suo Paese. Dice: «La decadenza la provocarono gli spagnoli, ■■■ la loro occupazione che fu terribile e violenta. Distrussero i codici (ne sono rimasti appena tre, che si trovano a Parigi, Madrid, Dresda), le immagini degli dèi, i libri, i monumenti che gli zelanti missionari consideravano demoniaci. Massacrarono i sacerdoti, gli intellettuali, i maestri, i mercanti, i guerrieri. Uccisero gli amministratori, i politici, quelli che conoscevano le arti ■ le scienze. Fo■■■ morire l'80 per cento della popolazione per le malattie portate dal Vecchio Continente. Rimase il popolo minuto, quello dedito ai bassi mestieri e all'agricoltura. Così non ebbe seguito la grande cultura dei ■aya, che fu fatta scadere nell'arco di un cinquantennio circa. Adesso ■ stia■■■ rileggendo. Ma non tutto ci è chiaro. Ancora molto c'è da studiare. Molte leggende, soprattutto, ci sono da sfatare».

[illegible] Madeo

LETTERE AL GIORNALE

Tg3, troppi secondi su un piede nudo. Di Pietro, leggerezze ma non reati

■■ si indugia ■■ una poveretta

18 ottobre, ■■ 14,30: sono ancora a tavola, come spesso succede a Roma. Il Tg3 indugia per molti, molti, troppi secondi sul piede nudo di una poveretta trovata strangolata: è questo il tanto decantato «dovere d'informazione»? Vorrei domandare all'autore del «pezzo» e a chi lo ha mandato in onda: se la poveretta fosse stata vostra sorella, o moglie, o figlia, avreste fatto altrettanto?

Bernardo Sclerandi, Roma

Il grande merito dell'ex pm

Su *La Stampa* del 18 ottobre, Paolo Guzzanti, che leggo e che stimo molto, ha scritto: «Fuori dal ■■■ perché Antonio Di Pietro scenda nell'arena. Io la penso come Guzzanti: Di Pietro deve battersi, visto che fino a questo momento lo ■ accusa, semplicemente, delle solite leggerezze che non ralligurano nessun reato. E' vero, ha accettato dei favori da persone che credeva amici e onesti, ma quando si accorse che ■■■ intrallazzatori senza scrupoli li ha indagati e rinviati a giudizio. Ha applicato la legge, non li ha favoriti. Questo è un gran merito per Antonio Di Pietro; specialmente se consideriamo quanti individui corrotti ci circondano.

Perché aver paura di affrontare Giuliano Ferrara nell'arena? Sarebbe ■■■ buona occasione per chiedergli notizie degli amici socialisti; quelli latitanti o fuori legge sempre ricercati fin quando non sconteranno la condanna e qualcuno le condanne che l'autorità giudiziaria gli ha inflitto perché corrotti. E moltissimi altri amici che, per disonore del popolo onesto, siedono ■ Parlamento ■ battersi per prepararsi l'amnistia nel ■■■ saranno condannati nei processi in corso o a quelli in seguito.

All'altro avversario, Curzi, potrebbe spronarlo a battersi perché in Parlamento si astengano di sedere ■ deputati o senatori a rischio di ■■■ condannati per mafiosità o per corruzione.

Perché il grande Ferraro, invece di attaccare Di Pietro per gli amici che si era scelto ma che si è scrollato appena li ha conosciuti, ■■■ lo imiti a sua volta allontanandosi da tantissimi amici e militanti dello stesso movimento politico e persino ex colleghi ministri delle quali si è seduto accanto.

Giovanni Russo, Pontedassio (Im)

Formaggi stagionati occorre una legge

Nella Unione europea, per i formaggi freschi ■ qualsiasi tipo e per la panna e il burro, è obbligatoria la pastorizzazione e proibita la immissione di qualsiasi conservante.

Con la pastorizzazione i microbi muoiono, ma rimangono nel prodotto. Con il nostro sistema vengo■■■ tolti completamente.

■ sig. Piero Sardo dell'Associazione Arcigola, è certamente un buongustaio ma non ha nessuna esperienza in questo campo.

Rilevo che ■ è chi ritiene una specialità il «caglio vegetale» usato dagli spagnoli. Errore, è un tipo di caglio che costa la metà di quello di vitello, ■ proibito nella produzione di Grana dalla legge 1269/55.

Le industrie che producono alimentari con un quantitativo minore di grasso, lo scrivono sulle etichette. Ma, come giustamente ha fatto notare l'onorevole Emma Bonino, durante la manifestazione «Cheese '97» ■ Bra, per non trarre ■ inganno ■ consumatore, occorre una legge ■ base alla quale la percentuale di grasso sia espresso sul secco e non sul tal quale che fa credere al compratore di acquistare un prodotto più magro e invece compera un prodotto con ■■ acqua e di minor valore.

Segnalo all'Associazione Arcigola ■ che «l'orca del gusto», nel formaggio, ■■ è procurata dallo sporco, dalle mosche e soprattutto dai cento o duecento milioni di cadaveri di microbi presenti ■ ogni 100 grammi di formaggio stagionato, fabbricato all'antica, non impianti e tecnologie sorpassate e non rinnovate per taccagneria.

LA LETTERA DI D.L.B.

Egregio Sig. Del Buono, è quanto ■■ no curioso osservare la voluta miopia dei governanti ed in particolare dei sindacati di tutti i principali Paesi della futura Europa (Italia, Germania, Francia e Inghilterra), vedere ■■ me essi si compiacciano gli uni dei mali degli altri («mal comune mezzo gaudio»). Sono tutti ugualmente alle prese con l'indice ■ disoccupazione più forte nel mondo industrializzato ed in pericoloso continuo aumento. A questa gravissima calamità essi non ■■■ proporre, ■ di fuori di parole vuote, alcunché di concreto e di positivo...

Rinaldo Carra, Villareggia (To)

Né America né Europa per gli italiani

GENTILE Signor Carra, mi pare che lei abbia idee chiare differenti dagli altri: «La vera occupazione, in regime di libera concorrenza, si ottiene e si crea soltanto con la conquista dei mercati! Per fare questo è indispensabile *produrre a minori costi*. Questa, purtroppo, è la spietata legge del tanto oggi decantato capitalismo! Al riguardo del costo del lavoro le voci principali sulle quali lo Stato può intervenire al fine della diminuzione dei costi sono: il costo dell'energia, le tasse e la modifica di tutto il sistema previdenziale e assicurativo. Un solo esempio che può essere molto indicativo è quello degli Stati Uniti. Le aziende degli Usa non operano alcun versamento ai fini assicurativi e previdenziali, mentre questi versamenti da ■■ sono all'incirca uguali ■ salario. Negli Usa è lo Stato a corrispondere ■ ■■■ e ■ uguale ■■■■ e senza alcun versamento (dal Presidente della Repubblica all'ultimo cittadino) una pensione «minima vitale»; il cittadino, poi, ha la possibilità di investire i suoi risparmi in una pensione integrativa privata. Questo sistema, inoltre, finanziariamente, ■■■ pesa più di tanto sull'erario di quel Paese in quanto questi fondi vengono risparmiati dalla soppressione dei costosissimi e parassitari vari enti erogatori: tipo Inps, Inail, ecc.

«Se aggiungiamo a questo il minor costo dell'energia primaria (illuminazione, trazione, riscaldamento) e meno tasse indirette e balzelli vari, consideriamo come sia facile per le imprese investire i loro capitali dove pos■■■ facilmente reperire mano d'opera a bassissimi salari. Con tutto questo si può facilmente immaginare (se non si cambia urgentemente strada) quale futuro potranno avere l'Italia e l'Europa...».

Gentile Signor Carra, pur scimmiottandoli nelle cose più esteriori, n■■ credo che gli italiani tengano veramente a diventare americani, e comincio a sospettare che ■■■ tengano neppure a diventare europei...

Oreste del Buono

Il signor ministro se vuole sapere come stanno veramente le cose, non lo chieda a gente importante, che non ■■■■ queste lavorazioni, « trancia giudizi a vanvera, ■■ a gente del mestiere che ha dimostrato di essere capace.

Ferruccio Biraghi
Cavallermaggiore

Stiamo perdendo la guerra con la droga

A Cagliari, vicino ove mio malgrado ho il domicilio, esiste un circolo ricreativo comunale ove vendono qualsiasi tipo di droga, poi una famiglia vicina vende qualsiasi tipo di droga anche ■ minorenni; alcuni dei componenti della famiglia vanno nei giorni feriali in motoretta e ■ recano a vendere la droga anche fuori a due istituti scolastici ubicati in zona.

Interveniamo subito comminando pene severe a costoro, altrimenti l'Italia farà la fine di certi popoli del pianeta che oggigiorno hanno ben poco in loro da potersi dire grado di civiltà; non è vero che la droga saputa dosare non danneggi il corpo umano; durante la 2ª guerra mondiale ho avuto modo di constata■■■ di persone gli effetti disastrosi che avvenivano nel corpo umano dei miei commilitoni; credetemi, ho visto delle scene terrificanti di questi, appena arrivò l'ordine che ■ guerra era finita ■■■■ alla distribuzione della dose ■ stupefacenti.

Mario Onida, Cagliari

Le scelte ■■■■ goliardia

La tesi ■ Ceccarelli nel ■■ pezzo di giovedì dal convegno Luiss «La formazione della classe politica in Europa (1945-56)» è che la fine ingloriosa della prima repubblica e la disfatta giudiziaria - prima ancora che politica - dalla sua classe dirigente siano dovute al «brodo di cultura» goliardico di molti ■■ esponenti, cioè a quei parlamentini definiti «universo cinico ■ spensierato» in cui alla coerenza personale si preferivano tatticismi, negoziati da corridoio ■ colossali brogli. L'articolista insiste ■■ una certa sbracatezza formale (le riunioni dell'Ugi in un bordello, un ■■■ che vola per le scale) riprese anche dalla foto: non ci son goliardi che votano o parlano da tribune, ■■■ allegri giovani in «feluca» travestiti in fogge buffe.

Questa, nell'immaginario collettivo (ben alimentato dai partiti e soprattutto dalle sinistre) ■ l'idea che si ha della goliardia, di cui si lascia intendere che abbia prima inquinato e poi balordamente perso il controllo dei parlamentini a favore dei politicanti. In realtà la goliardia ebbe ben poco ■ che fare, fin dal '46, con i parlamentini e con gli universitari raggruppati sotto le varie sigle. Fin dal '46 la Goliardia (quella degli Ordini, con G maiuscola) fece congressi per conto suo, e nel primo, a Venezia, si impegnò a restare «apolitica e aconfessionale», un po' per non farsi coinvolgere nelle risse e nei brogli dei galoppini di partito, e un po' per scrollarsi di dosso ogni traccia di polvere fascista. Nulla ■ goliardico ebbero invece i vari Craxi del dopoguerra, anche se ■■■ partecipato a qualche festa con la feluca in testa. La goliardia, salvo qualche caso sporadico di maggior resistenza, si chiamò fuori dai parlamentini, e infatti il turbine del '68 non spazzò via feluche, ma solo veline di partito.

Questa scelta coraggiosa le costò molto in termini di visibilità, ma le permise di attraversare le tempeste politiche senza perdere vitalità e identità. Finiti gli anni di piombo tutti i gruppuscoli extraparlamentari rossi e neri si sciolsero come ■■■ al sole. La goliardia no, ed oggi torna a riempire piazze ed aule col colore dei suoi mantelli, ■■ pu■■ nei mutati panni che la nuova università di massa le impone: non più fenomeno generale, di base ampia ma distratta, bensì movimento di élite, di base ristretta ma motivata e consapevole che il mondo ■■■ va mai preso troppo sul serio.

Manlio Collino, Torino
Segretario del ■■■■ goliardico

Le notizie sui container

In relazione all'articolo apparso mercoledì ■■ su *La Stampa* «I container? Sono un miraggio» a firma di Flavia Amabile, preciso quanto segue: «Non ho mai rilasciato interviste alla firmataria Amabile, non ho mai affermato quanto attribuitomi, non rilascio interviste a chicchessia e poiché nella tenda assegnatami opera un ■■■ ■ persone che collaborano con il sottoscritto queste possono in qualunque momento confermare quanto appena dichiarato». Non è il tempo di rilasciare notizie infondate, «allarmistiche e distruttive».

Ten. col. **Gaetano D'Anna**
Prefettura di Perugia
Centro Operativo Misto

■■ spiace se le parole ■■ tenente colonnello D'Anna hanno potuto creare imbarazzo, ma confermo di essermi presentata a lui nelle mie vesti di giornalista e di ■■■gli parlato nella sua tenda. **[f. amm.]**

Mentre si prepara il grande appuntamento di domenica, [redacted] guida alle gare più estreme

I maratoneti del brivido

La corsa di New York e le sue sorelle

NEW YORK

DOMENICA si correrà la maratona di New York. 29.000 persone si raccoglieranno a Fort Wadsworth [redacted] Staten Island, a poca distanza dal ponte di Verrazzano, e per buona parte della giornata la città intera si fermerà: i primi raggiungeranno l'arrivo a Central Park [redacted] paio d'ore, [redacted] per gli altri la corsa si preannuncia molto più lunga. L'organizzazione dell'evento è massiccia e capillare: dalle borse in cui i concorrenti depositeranno i loro effetti personali alle videocamere che [redacted] certificheranno il passaggio in vari punti chiave [redacted] percorso (così nessuno bara), dai gabinetti portatili al pronto soccorso, tutto è stato previsto [redacted] sistemato [redacted] rigorosa efficienza. Il sindaco è pronto per dare il via [redacted] colpo di cannone alle 10,40, i media seguiranno la corsa da tutto il mondo. Ma, per chi non ama tanto clamore, è forse questo il momento di prestare attenzione [redacted] una serie di manifestazioni assai più intime, talvolta addirittura segrete, che spingono il coraggio e la resistenza umana a limiti inimmaginabili.

La prima tappa del nostro itinerario [redacted] è lontana dal Central Park. In una pista nel sobborgo di Queen's, dal 13 giugno al [redacted] agosto, [redacted] corre la Sri Chinmoy Race: 3100 miglia (un miglio è circa 1600 metri), che equivalgono all'intera larghezza del continente americano. Quest'anno hanno partecipato in sei, e cinque hanno finito la corsa. Se poi non avete tempo a disposizione e preferite qualcosa di più breve e intenso, potete scegliere fra un terzetto di possibilità, sempre in pista e sempre a New York: corse di 700, 1000 [redacted] 1300 miglia. Tutte fini[redacted] il 27 settembre, la più lunga comincia l'8 dello stesso mese: per finirla [redacted] tempo bisogna correre 72 miglia al giorno per [redacted] giorni. Il record è di un lettone di 53 anni, che l'ha completata in 16 giorni e 14 o[redacted].

E scorrendo la lista delle altre imprese incontriamo per la prima volta il nome del più leggendario fra gli ultramaratoneti contemporanei: Yannis Kouros, greco [redacted] Fidippide, che nel 1988 corse le 1000 miglia in 10 giorni e 10 [redacted].

Ma inanellare giri [redacted] pista non è tipico per questi atleti: alla distanza vogliono aggiungere le asperità, le intemperie, la solitudine. Eccoci allora a Badwater, una follia lunga «solo» 135 miglia (come correre cinque maratone una dopo l'altra) che porta da Death Valley (la più profonda depressione dell'emisfero occidentale) fino a un'altezza di 2700 metri sulle pendici di Mount Whitney. Si corre d'estate, con temperature che sfiorano i cinquanta gradi, sfidando venti contrari che raggiungono i settanta chilometri l'ora; [redacted] corsa va completata in sessanta [redacted].

Quest'anno c'erano 27 partecipanti, ciascuno seguito da un furgoncino con amici o parenti pronti a dispensare acqua, vettovaglie, bende e cerotti. Il premio in denaro è ridicolo: 500 dollari. Il vero premio è vincere [redacted]a scommessa con se stessi.

Gli ultramaratoneti non sono molti, e si conoscono un po' tutti. E' gente che gira il mondo affrontando assurdità [redacted] la Maratona delle Sabbie in Marocco (150 miglia di Sahara), la Hardrock in Colorado (100 miglia di Montagne Rocciose) o la Caldfoot in Alaska (100 miglia a temperature fino a quaranta sotto zero). La più lunga di tutte è in Australia: un migliaio di chilometri da Sydney a Melbourne: in nove anni l'hanno [redacted] in duecento, e solo metà è arrivata in fondo. Yannis Kouros ha vinto cinque volte.

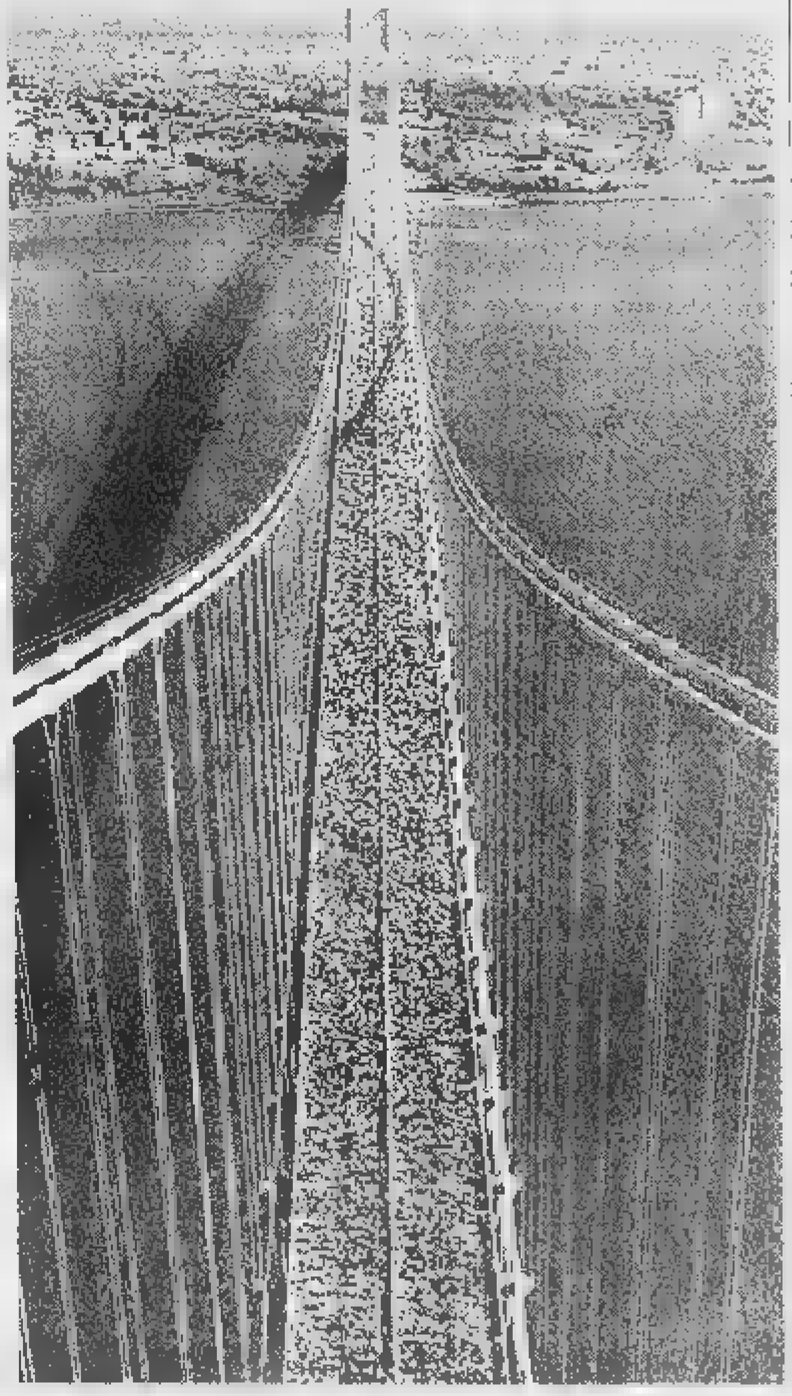

Qui sopra e a destra, due immagini della tradizionale maratona che si corre domenica [redacted] New York

Dalle Montagne Rocciose alla gelida Alaska; la più lunga è la Sydney-Melbourne; e c'è chi colleziona salti da grattacieli

Se [redacted] non fa al [redacted] vostro, non preoccupatevi. E' sem[redacted]pre possibile farsi 260 miglia di canoa in cento ore nel Texas Water Safari (e l'annuncio ci [redacted]cura: c'è gente che è riuscita a finire anche fermandosi qualche volta a dormire), oppure 1049 miglia in slitta su e giù per l'Alaska. E se competizioni così lunghe [redacted] vi attirano, se è il brivido di un attimo che andate cercando, potete unirvi al piccolo gruppo di appassionati che si buttano con il paracadute da grattacieli, antenne televisive, ponti e dirupi (chi ha affrontato tutte e quattro le categorie diventa un membro ufficiale del gruppo, chiamato Base; di membri ce ne sono 480). E' una specie di società segreta, perché spesso buttarsi nel vuoto in questo modo è illegale e se si arriva a terra interi si rischiano forti multe, e ovviamente capita anche che a terra interi non ci si arrivi; e tuttavia c'è gente che si dedica a questa attività da anni e ha già superato i cinquecento «salti».

Pensateci mentre la televisione riprende i maratoneti di New York, mentre milioni di persone solidarizzano con la loro fatica e sofferenza: forse in quello stesso momento alcune decine di persone stanno affrontando ben altre fatiche e sofferenze senza testimoni - senza voler testimoni - nessun altro testimone che se stessi.

Ermanno Bencivenga

FATTI E [redacted]

Toscana, [redacted] miliardi per i beni culturali

FIRENZE. Duecentosessanta cantieri aperti fra il '95-'97 in tutta la Toscana e 240 miliardi investiti, un quarto circa di quanto sarebbe necessario per completare il restauro del patrimonio storico-artistico della regione. L'iniziativa, chiamata «Architetture di Toscana», coinvolge 260 progetti. Fra i più importanti da terminare il recupero dell'area dell'ex-Meccanotessile a Firenze, per realizzare il Centro di arte contemporanea. [Ansa]

Cesare Battisti: il Papa voleva salvargli la vita

ROMA. Pochi giorni dopo l'impiccagione del patriota Cesare Battisti (il 12 luglio 1916), Papa Benedetto XV protestò col governo italiano per non essere stato informato del[redacted] decisione austriaca, che gli impedì di intervenire presso la Casa reale di Vienna. Lo rivela il diario del barone Carlo Monti, incaricato d'affari del governo italiano presso la Santa Sede, ritrovato nell'Archivio vaticano e pubblicato con il titolo *La conciliazione ufficiosa* dalla Libreria editrice vaticana. [AdnKronos]

[redacted] Francia confronto «satirico»

FORTE DEI MARMI. «La Francia e l'Italia viste dai vignettisti» è il titolo della mostra allestita da oggi a dicembre al Museo del Forte per la satira e la caricatura. Esposte oltre 130 vignette di disegnatori come Giuliano, Altan, Cemal, e tra i parigini Kerleroux, Delambre, Potas e Mossman. [Ansa]

E' morto Paul Guth inventore di «Naïf»

PARIGI. Lo scrittore e giornalista Paul Guth è morto ieri a 87 anni dopo una lunga malattia. Guth è inventore di «Naïf», protagonista di sette romanzi satirici in polemica con i misfatti della civilizzazione. Guth era ufficiale della Legion d'Onore e aveva vinto numerosi premi letterari, tra cui il Gran premio della letteratura dell'Académie française (1978). [Ansa]

[redacted] S.p.A.
Industria Metalmeccanica
ricerca
METODISTA [redacted] • esperienza nella razionalizzazione dei metodi [redacted] lavoro nei reparti di carpenteria, (assemblaggio [redacted] saldature dei particolari).
METODISTA SENIOR [redacted] • esperienza nella razionalizzazione dei metodi [redacted] lavoro nei reparti [redacted] montaggio gruppi meccanici medio-pesanti e linee di assemblaggio finale.
Per entrambe le posizioni [redacted] richiede: • abitudine alla progettazione [redacted] costruzione di attrezzature per cicli produttivi; • dinamicità [redacted] attitudine a lavorare per obiettivi (M.B.O.); • elemento essenziale la disponibilità alla residenza presso la sede di lavoro.
Sede di lavoro: San Defendente di Cervasca - Cuneo.
Retribuzione ed inquadramento saranno commisurati alle dimostrabili capacità [redacted] esperienza.
Si prega di inviare C.V. presso: Ufficio Personale Merlo S.p.A.
[redacted] Nazionale, 9 - 12020 San Defendente di Cervasca (CN) - Tel. 0171/614111 - Fax 0171/614100

DAL 2 [redacted] FEBBRAIO '98
LA STAMPA TORNA A SCUOLA

con il progetto didattico che, a complemento della normale programmazione, da otto anni favorisce tra gli studenti delle scuole medie e tra quelli del biennio delle superiori la lettura del giornale, introducendolo in classe [redacted] vera disciplina.
LA STAMPA IN CLASSE è collegato ad analoghe iniziative avviate a livello internazionale [redacted] la sigla NIE (Newspaper in Education). Per gli studenti delle medie consiste nello svolgimento di esercizi per arrivare ad una lettura critica del giornale. Per gli studenti - del solo biennio - delle superiori, altri esercizi sono il mezzo per arrivare a scrivere vari tipi di articolo.
L'insegnante che desidera aderire al progetto dovrà compilare con precisione il tagliando [redacted] sotto pubblicato. Tale tagliando dovrà pervenirci entro il 20 novembre, in modo che siano definitivi il numero degli alunni partecipanti, delle copie da acquistare, l'indirizzo - preciso e dettagliato - dell'edicola dove avverrà l'acquisto. Entro fine dicembre invieremo all'insegnante gratuitamente a scuola, con la spiegazione dettagliata dell'iniziativa, il materiale per lo svolgimento degli esercizi che prevedono la consultazione quotidiana di LA STAMPA dal 2 al 7 febbraio 1998. Egli dovrà solo ricordare di fare acquistare le copie del giornale ai suoi studenti (una copia ciascuno o ogni due), ogni giorno, nei giorni sopra indicati.

LA STAMPA IN CLASSE '97/'98

Compilare in stampatello e spedire a: La Stampa in Classe '97/98 - La Stampa - Via Marenco, 32 - 10126 Torino oppure inviare per fax al n° 011/6568393.
[redacted] tagliando dovrà pervenire entro il 20/11/97.

SCUOLA Media ☐ Liceo ☐ Istituto ☐ Nome
Classe e sez.
Via N.
Città Prov. C.A.P.
Tel. Preside
Nome e cognome dell'insegnante
N° allievi partecipanti N° COPIE CHE ACQUISTERANNO (previsione [redacted])
NOME E INDIRIZZO EDICOLA DOVE AVVERRÀ L'ACQUISTO

LA STAMPA

1678-02005
Fax [redacted]

N.B. Sono necessarie precisione e completezza dei dati, con particolare riguardo al "n° copie/acquisto" (la previsione deve essere realistica) e al "nome e indirizzo edicola": per quest'ultimo dato suggeriamo di prendere contatto con l'edicola segnalata. Ricordare poi agli studenti di effettuare l'acquisto presso tale edicola.

i Film del weekend

DI LIETTA [redacted]

Fantascienza

«Il Quinto elemento» per vivere

Gary Oldman

NELL'ANNO 2413, il mondo minacciato dalla malvagità di Gary Oldman viene salvato dal coraggioso tassista Bruce Willis e dall'onnipotenza dell'amore: ma la storia pastrocchiata ha poca importanza in un kolossal fantascientifico francese tutto visuale che ha come fine la meraviglia, la grandiosità, la stravaganza. In parte riuscito e divertente, in parte meno riuscito e stucchevole, il film del trentottenne Luc Besson («Nikita», «Léon») ha bellissime scenografie disegnate dal grande Moebius, bellissimi costumi esagerati ideati da Gaultier e una bella debuttante slava amica del regista, Milla Jovovich.

IL QUINTO ELEMENTO
di Luc Besson
con Bruce Willis, Gary Oldman, Ian Holm, Milla Jovovich, Chris Tucker; Francia, 1997

TRIESTE, Cinema Ambasciatori; **VENEZIA,** Agorà Mignon (Mestre); **TORINO,** Lux; **MILANO,** Apollo, Colosseo Visconti, Orfeo, Splendor; **GENOVA,** Augustus; **BOLOGNA,** Capitol 1, Fossolo, Minerva, Nosadella 1, Olimpia; **FIRENZE,** Goldoni, Supercinema, Vittoria; **ROMA,** Broadway 2, Doria 1, Europa, Garden, Lux 1, Madison 1 e 3, Odeon 1 e 4, Quattro Fontane 1, Trianon 1 e 3; **NAPOLI,** Abadir, Azione, Modernissimo 2; **BARI,** Royal, Splendor; **PALERMO,** Lux, Tiffany

Drammatico

«Hana-Bi» Leone d'Oro a Venezia

PREMIATO con il Leone d'oro all'ultima Mostra del cinema di Venezia, «Hana-Bi» (fiori di fuoco o fuochi d'artificio) è diretto (e interpretato, [redacted] lo pseudonimo Beat Takeshi) da Takeshi Kitano, giapponese cinquantenne, famoso artista multimediale: attore comico, scrittore, poeta, pittore, autore di fumetti, star di talk-show televisivi. Con alto stile asciutto, doloroso e forte, il film racconta una vicenda quasi senza parole, calma e nello stesso tempo violentissima: pugni fulminei e letali, bacchette da cibo infilate nell'occhio dell'avversario, calci in bocca sino a far vomitare sangue, risse repentine, sopraffazioni, sparatorie mortali, cumuli di cadaveri bucati e sanguinanti. Una coppia di bravi poliziotti amici viene colpita dalla sventura. Per provvedere all'amico e alla propria moglie malata terminale, [redacted] dei due lascia la polizia, s'indebita con gli usurai, rapina una banca e, assediato dalla memoria [redacted] tanto sangue, cerca la morte; grazie allo stile, un film di genere diventa una riflessione sull'esistenza. Il regista mette [redacted] eccentricità sorprendente, calma, [redacted] scatti fortissimi; il mix singolare dà un risultato ammirevole, molto contemporaneo.

HANA-BI
di Takeshi Kitano
con Beat Takeshi, Kayoko Kishimoto, Ren Osugi; Giappone, 1997

TORINO, Cinema Charlie Chaplin [redacted] **MILANO,** Corallo, Plinius 4 **GENOVA,** Corallo 1 **BOLOGNA,** Odeon C, Rialto Studio 1 **FIRENZE,** Flora Atelier B **ROMA,** Archimede, Intrastevere 1, [redacted]gnon, Trianon 4 **BARI,** Abc

Psicologico

«Ragazze» Segreti e bugie

DIALOGHI a Londra tra due ragazze amiche, viste in momenti diversi dell'esistenza: da giovanissime afflitte da tic [redacted] nevrosi, quando abitavano insieme anche con una terza ragazza e vivevano giornate insicure, infelici: e qualche anno dopo, da lavoratrici maturate, quando una va [redacted] trovare l'altra per il week end. I momenti differenti vengono raccontati parallelamente. Buone intenzioni del regista inglese Mike Leigh («Segreti [redacted] bugie»), però il film risulta spesso poco significativo, tediosamente ripetitivo, e nel doppiaggio italiano le due protagoniste hanno voci stridule e petulanti insopportabili.

RAGAZZE
di Mike Leigh
con Katrin Cartlidge, Lynda Steadman, [redacted] Byers, Mark Benton; Inghilterra/Francia, [redacted]

MILANO, Cinema Arlecchino, Plinius 2 **BOLOGNA,** Fellini Giulietta **FIRENZE,** Alfieri Atelier **ROMA,** Greenwich 1, Quattro Fontane 2, Savoy 3 **NAPOLI,** Filangieri **BARI,** Nuovo Palazzo

[redacted]

«Il dolce domani» se verrà

IN un piccolo centro, d'inverno, sotto la neve, l'autista perde il controllo dell'autobus scolastico che scivola sul ghiaccio, ne rompe la superficie sottile, affonda portando a morte i passeggeri bambini. Nel paese ferito dal dolore arriva l'avvocato Ian Holm: secondo lui non esiste incidente, ma risparmio industriale assassino; incita al processo i genitori dei bambini morti [redacted] quelli d'una ragazzina rimasta paralizzata; divide la comunità. Il buon film tratto da un romanzo di Russell Banks (editore Einaudi) racconta con semplicità la tragedia, raddoppiata dal tormento dell'avvocato, padre d'una ragazza drogata.

IL [redacted]
[redacted] Atom Egoyan
con Ian Holm, Sarah Polley, Bruce Greenwood, Tom McCamus; Canada, [redacted]

TORINO, Cinema Ambrosio 3, Centrale **MILANO,** President **GENOVA,** Ritz **FIRENZE,** Ciak Atelier **ROMA,** Giulio [redacted] 3, Nuovo Sacher **NAPOLI,** Academy Astra **PALERMO,** Gaudium

[redacted]

«Ipotesi di complotto» senza fine

L'ORO» mettono nell'acqua il fluoro che indebolisce la volontà e ti fa schiavo del potere. «Loro» hanno scatenato la guerra del Vietnam per via d'una scommessa tra Howard Hughes e Aristotile Onassis. Punto di partenza del film d'azione interessante [redacted] dinamico è quella sindrome del complotto ch[redacted] vede ovunque cospirazioni ordite da innominati «loro» contro la gente e che non ha bisogno di prove: «Un complotto, [redacted] è buono, è anche indimostrabile». Però a volte [redacted] complotto è reale: a New York il tassista Mel Gibson [redacted] qualcosa che ha dimenticato [redacted] potrebbe ricordare [redacted] chiede aiuto [redacted] Julia Roberts per salvarsi la vita.

IPOTESI DI COMPLOTTO
di Richard Donner
con Mel Gibson, Julia Roberts, Patrick Stewart; Usa, 1997

TRIESTE, Cinema Nazionale 2; **VENEZIA,** [redacted] Ritz; Excelsior (Mestre); **TORINO,** Doria, Empire; **MILANO,** Astra, Odeon 9; **GENOVA,** Universale 1; **BOLOGNA,** Medica Palace; **FIRENZE,** [redacted] Odeon, Portico Blu; **ROMA,** Alhambra 2, Cinemablu, Eurcine 3, Fiamma 1, Giulio Cesare 1, King, Maestoso 1; **NAPOLI,** America Hall, Fiorentini, Plaza 2; **BARI,** Ambasciatori; **PALERMO,** Metropolitan

Drammatico

«Tempesta di ghiaccio» Anni Settanta

IL motto è: «La famiglia è [redacted] vuoto da cui vieni e in cui torni [redacted] morire». E' il 1973 [redacted] New Canaan nel Connecticut, luogo di residenza borghese non lontano da New York. Anni Settanta: la ribellione giovanile, preti con i capelli lunghi, Fantastici Quattro, materassi ad acqua, riso bollito e cibo orientale, nevrosi, psicoterapia, furtarelli nei negozi, genocidio dei Pellerossa come fantasma di colpa, disordine che libera, marijuana, biciclette, sesso precoce, swapping, Philip Roth, Big Jim, Vietnam e Nixon, pantaloni a zampa d'elefante. Il film descrive le mutazioni d'epoca nella generazione dei genitori e [redacted] quella dei figli, più o meno quale esempio di fallimento, di decadenza umana e morale: sinché una grande tempesta [redacted] ghiaccio paralizza il luogo, uccide un ragazzo, annulla col blackout dell'energia elettrica luce, telefoni, automobili, frigoriferi, treni, e la catastrofe naturale fa rinsavire tutti, li riporta al vero senso della vita. La metafora primaria e moralistica appartiene al romanzo di Rick Moody (editore Bompiani) da cui il film [redacted] tratto, ma non è il peggio: la recitazio[redacted] anche della Weaver e di Kevin [redacted]ine è qualsiasi, la regia di Ang Lee è media, media, media.

TEMPESTA [redacted] GHIACCIO
di Ang Lee; con Sigourney Weaver, Kevin Kline, Joan Allen, Christina Ricci; Usa, 1997

TORINO, Cinema Ambrosio 2, Ciak, Fiamma **MILANO,** Odeon 2 **GENOVA,** America A **BOLOGNA,** Jolly **FIRENZE,** Excelsior **ROMA,** Barberini 2, Eden, Eurcine 2, Maestoso 4 **NAPOLI,** Empire **BARI,** Esedra **PALERMO,** Arlecchino

[redacted]

«The Peacemaker» sul treno delle armi

George Clooney

E' interessante che un film d'azione arrivi [redacted] dare il senso di un mondo percorso da guerre considerate con distrazione, attraversato da follie. «Voglio tutto com'era prima», dice un dinamitardo bosniaco; «Quanto mi manca la guerra fredda», rimpiange uno al Pentagono. Regìa sicura d'una donna, Mimi Leder; furto d'armi nucleari da parte di militari russi corrotti; tentativo dell'agente segreto militare George Clooney [redacted] evitare l'esplosione nucleare nello scontro fra due treni; direzione delle operazioni affidata alla scienziata Nicole Kidman; grande caccia all'uomo nel traffico di New York.

THE PEACE[redacted]
di Mimi Leder
con George Clooney, Nicole Kidman, Marcel Iures, Armin Mueller-Stahl; Usa, 1997

TRIESTE, Cinema Nazionale 1; **VENEZIA,** Centrale; Palazzo 2 (Mestre); **TORINO,** Ambrosio 1, Ideal; **MILANO,** Ambasciatori, Odeon 3; **GENOVA,** Universale [redacted] Admiral, Manzoni, Marconi, Smeraldo; **FIRENZE,** Astra 2, Gambrinus; **ROMA,** Alhambra 1, Embassy, Eurcine 1, Maestoso 2, Metropolitan; **NAPOLI,** Arlecchino, Plaza 1; **BARI,** Armenise

[redacted]

«Il sapore della ciliegia» per vivere

IL film molto bello di Kiarostami, vincitore di mezza Palma d'oro all'ultimo festival di Cannes, sta tutto in un viaggio in automobile, tra colline terrose da fine del mondo, con qualche sosta e qualche incontro. L'uomo al volante vuole morire ma da solo non ce la fa, ha bisogno d'aiuto. Un giovane soldato alla sua richiesta si spaventa e scappa. Un giovane seminarista in vacanza cerca di dissuaderlo dal compiere un gesto irrimediabile. Un anziano che lavora per il Museo di storia naturale gli ricorda i piaceri dell'esistenza («non vuoi più vedere le stelle né bere l'acqua di sorgente, vuoi privarti del sapore della ciliegia?») ma poi accetta di aiutarlo a morire: [redacted] povero, dei soldi promessi ha bisogno per curare [redacted] suo bambino malato. Si rivelano nel viaggio realtà sociali dell'Iran: baraccopoli, disoccupazione, esuli curdi, turchi, afghani, gente che ha patito e patisce sofferenze indicibili e che sa dare lezioni di coraggio. La domanda cruciale del film (vale la pena di vivere?) ottiene una risposta lieve [redacted] insieme beffarda, che riproduce la mescolanza [redacted] cinema ed esistenza tipica del regista e del cinema iraniano. Stile intenso, profondo, semplice, mai stato [redacted] eloquente.

IL [redacted] DELLA [redacted]
di Abbas Kiarostami
con Homayon Ershadi, Abdolrahman Bagheri; Iran, 1997

TORINO, Cinema Massimo [redacted] **MILANO,** Anteo 400 **BOLOGNA,** Roma d'essai **FIRENZE,** Flora Atelier A **ROMA,** Greenwich 2, Mignon 2, Nuovo Olimpia B

Commedia

«Fuochi d'artificio» di Pieraccioni

Pieraccioni [redacted] Claudia Gerini

TERZO film diretto e interpretato dall'ex cabarettista fiorentino trentenne Leonardo Pieraccioni dopo «I laureati» e dopo il successo davvero fuori del comune de «Il ciclone» (circa 70 miliardi d'incasso). E' più o meno come «Il ciclone»: la commedia toscana urbano-paesana d'un trentenne precario, delle sue avventure tra ragazze, amici, cani e macchiette, del lieto fine che lo vede felice, finalmente con un lavoro e con una moglie, [redacted] una bellissima spiaggia esotica, ben lontano dall'Italia. Pieraccioni è simpatico, il film è scritto male, tirato via, facile, blandamente divertente. Però Massimo Ceccherini è molto bravo.

TRIESTE, Excelsior, Sala Azzurra; **VENEZIA,** Rossini: Corso (Mestre); **TORINO,** Adua, Capitol, Eden, Etoile, Faro, Nazionale; **MILANO,** Arcobaleno, Brera, Corso, Maestoso, S. Carlo, Vip; **GENOVA,** Dal Cotone, Lux, Odeon, Verdi; **BOLOGNA,** Capitol, Embassy, Fulgor, [redacted], Italia Nuovo, Metropolitan, Moderno, Rosadolla, Odeon; [redacted] Adriano, Ariston, [redacted] Fiamma, Firenze, Ideale, Manzoni, Marconi, Principe; **ROMA,** Academy Hall, Admiral, Adriano, Ambassade, Atlantic, Broadway, Capranica, Ciak, Dona, Empire, Excelsior, Gregory, New York, [redacted], Reale, Riz, Rouge et Noir, Royal, [redacted] Trotal, Universal; [redacted] Ambasciatori, Corso, La Perla, Modernissimo, Piccoli, [redacted] Vittoria; **ENNA,** Galleria, Odeon; **PALERMO,** Adam's, Astoria, Jolly, King

Poliziesco

«Copland» Città marcia di poliziotti

SYLVESTER Stallone ingrassato di venti chili, semisordo, tardo, stimato da pochi, benevolmente sfottuto da molti è lo sceriffo d'una cittadina immaginaria, Garrison nel New Jersey, 1280 abitanti quasi tutti poliziotti. Fondata [redacted] Settanta per consentire alle famiglie dei poliziotti di vivere tranquille fuori da New York nella pace e nel verde rurale, Garrison detta Copland, terra di poliziotti, è diventata naturalmente corrotta come ogni altro luogo americano: e più d'altri posti permette l'illegalità e gli affari sporchi di agenti [redacted] graduati disonesti della polizia. Frustrato e inerte, lo sceriffo Stallone sembra non vedere, ignorare quanto [redacted] intorno a lui: ma un episodio particolarmente truce gli apre gli occhi, Robert De Niro lo spinge ad agire, le minacce arroganti di Harvey Keitel non sono più sufficienti [redacted] tacitarlo. Il poliziesco ha un'aria vecchiotta ma funziona, presenta qualche parentesi incongrua [redacted] sentimentale però è interessante. Stallone, che desiderava un ruolo diverso dai suoi personaggi abituali, più impegnativo, drammatico, se la [redacted]va; ed è sempre [redacted] piacere vedere al lavoro un gruppo d'attori [redacted] di caratteristi così bravi.

COPLAND
[redacted] James Mangold
con Sylvester Stallone, Harvey Keitel, Robert [redacted] Niro, Ray Liotta; Usa, 1997

TRIESTE, Cinema Ariston; **VENEZIA,** San Marco (Mestre); **TORINO,** Eliseo Rosso, Romano; **MILANO,** Cavour, Mediolanum, Plinius 1; **GENOVA,** Ariston 2, Orfeo; **BOLOGNA,** Arlecchino; **FIRENZE,** Eolo 2, Firenze 3, Marconi 2, Principe 1; **ROMA,** America, [redacted] 2, Augustus 1, Broadway 3, Capitol, Empire, [redacted] 3, Paris, Savoy 2; [redacted] Delle Palme; [redacted]RI, Orfeo; **PALERMO,** Nazionale

Fantacommedia

«Mib-Men in Black» Antialieni

Rip Torn

MEN in Black, uomini in nero anonimi, agenti segreti, hanno l'incarico di «proteggere la Terra dalla feccia dell'Universo», di tenere sotto controllo i 1500 alieni che abitano e agiscono clandestinamente sul nostro pianeta. La commedia fantascientifica tratta dai fumetti «Malibu» di Lowell Cunningham (editore Marvel, mentre i romanzi della serie sono pubblicati da Sperling & Kupfer) è divertente, brillante. Belle invenzioni, dialoghi spiritosi, mostri indiavolati, mutanti orribili ma quasi innocui: e [redacted] straordinaria macchinetta usata [redacted] Tommy Lee Jones che fa perdere a chiunque la memoria.

[redacted] - [redacted] BLACK
di Barry Sonnenfeld
con Tommy Lee Jones, Will Smith, Linda Fiorentino, Vincent D'Onofrio, Rip Torn; Usa, 1997

TRIESTE, Cinema Nazionale 4; **VENEZIA,** Corso (Mestre); **TORINO,** Adua 200, Eliseo Grande, Nazionale 2; **MILANO,** Metropol, Odeon 1; **GENOVA,** Universale 3; **BOLOGNA,** Arcobaleno 1; **FIRENZE,** Colonna Atelier; **ROMA,** Alhambra 3, [redacted] 1, Cola di Rienzo, Madison 4, Maestoso 3, Missouri 3, Ulisse; [redacted] Adriano; **PALERMO,** Ariston

Psicologico

«Mrs. Dalloway» Virginia Woolf e Vanessa Redgrave

VIRGINIA Woolf scrisse a quarantatré anni, nel 1925, «Mrs. Dalloway», romanzo che ha un posto importante nella letteratura inglese e nell'opera della scrittrice. Durante un'unica giornata, la protagonista [redacted] portata dalle circostanze [redacted] riflettere sui propri legami con un amico, con la figlia, con il marito e con un'amica, [redacted] ripensare la propria adolescenza ed esistenza, sino a che una festa serale diventa il punto d'incontro di tutti gli avvenimenti e dilemmi. Consapevolmente oppure no, la riflessione diventa per Virginia Woolf il modo per tracciare un autoritratto molto lusinghiero. L'interpretazione di Vanessa Redgrave, la regia dell'olandese Marleen Gorris, già autrice de «L'albero di Antonia» Oscar 1995, le donne che hanno sceneggiato e prodotto il film, contribuiscono a dare un tocco femminista o almeno d'orgoglio femminile alla vicenda. La fedeltà al romanzo [redacted] difficile, e resta incompleta senza che il film diventi qualcosa di autonomamente differente dal libro. Non sono troppo avvertibili le grandi difficoltà produttive (mancanza di soldi [redacted] blocco del film) che «Mrs. Dalloway» ha attraversato e fortunosamente superato.

[redacted] DALLOWAY
di Marleen Gorris
con Vanessa Redgrave, Natascha McElhone, Rupert Graves, Michael Kitchen, John Stunning, Alan Cox; Inghilterra, 1997

TORINO, Cinema Olimpia 2 **MILANO,** Nuovo Orchidea **GENOVA,** America B **BOLOGNA,** Tiffany d'essai **FIRENZE,** Fiorella Atelier **ROMA,** Alcazar, Rivoli **NAPOLI,** Modernissimo 3 [redacted] Careila **PALERMO,** Igiea Lido

Drammatico

«Lolita» Bambina del desiderio

Jeremy Irons

DAL bellissimo romanzo scritto nel 1955 da Vladimir Nabokov (l'edizione più recente è quella pubblicata da Adelphi) e divenuto nel 1962 un film diretto da Stanley Kubrick, la storia della passione carnale d'un uomo maturo per una ragazzina dodicenne, del rapporto tra un intellettuale europeo [redacted] l'America, d'una rete d'inganni. Le poche scene d'amore [redacted] [redacted] sesso, perlopiù allusive ed eleganti, [redacted] sono urtanti né volgari; domina l'irritazione d'un adulto per i capricci e i gu[redacted] d'una adolescente; mancano l'umorismo, l'ironia [redacted] autoironia del romanzo. Jeremy Irons è struggente e perfetto, Dominique Swain [redacted] molto carina.

LOLITA
di Adrian Lyne
con Jeremy Irons, Dominique Swain, Melanie Griffith, Frank Langella; Usa, 1997

TORINO, Cinema Lilliput **MILANO,** Odeon 4 **ROMA,** Fiamma 2 [redacted], Posillipo

[redacted]

«Soldato Jane» Demi Moore da caserma

QUASI due ore di violenze, urla, insulti, fatiche, turpiloquio, torture, umiliazioni, prepotenze del solito ufficiale istruttore pazzoide. Nel tipico [redacted] compiaciuto film da caserma, la variante [redacted] costituita dal fatto che allo spietato addestramento [redacted] un'unità per operazioni di mas[redacted] sicurezza della Marina americana partecipa Demi Moore con la testa rasata: un esperimento (voluto dai politici, osteggiato dai militari) che [redacted] riesce preluderà all'ingresso delle donne in quel corpo speciale: [redacted] la protagonista vincente risulta interessata più all'affermazione [redacted] sé che alla questione femminile. Al regista Ridley Scott è sempre piaciuto raccontare le donne combattenti o indipendenti; adesso sembra piacergli soprattutto raccontare storie di individui che si mettono alla prova e che superano se stessi attraverso la sofferenza, l'autocontrollo e l'esercizio della volontà. Demi Moore, anche coproduttrice del film, è fisicamente ammirevole: recita benissimo ginnastiche per rafforzare la muscolatura, corse, sforzi, fatiche molto pesanti [redacted] una mascolinità coatta, dimostra una forza fisica sovrumana e un perfetto controllo nervoso-emotivo.

SOLDATO [redacted]
di Ridley Scott
[redacted] [redacted] Moore, Viggo Mortensen, Anne Bancroft; Usa, 1997

TRIESTE, Cinema Nazionale 3 **VENEZIA,** Accademia (oggi e domani) [redacted] Arlecchino [redacted] Ariston **GENOVA,** Olimpia **BOLOGNA,** Capitol 3 **FIRENZE,** Teatro della Compagnia **ROMA,** Atlantic 5, Etoile, [redacted] 2, Royal 2, Savoy [redacted] **PALERMO,** Jolly

Milva-Rondinella, lite in tv

Inaspettato scontro in diretta tv tra il cantante napoletano Giacomo Rondinella [redacted] Milva (foto). Entrambi invitati [redacted] Paolo Limiti a «Ci vediamo in tv» si sono beccati parlando dell'album «Mia bella Napoli», che Milva ha dedicato al capoluogo partenopeo. «Rubando» il microfono, Rondinella, voce storica della canzone napoletana, ha consigliato Milva [redacted] «Continuare a cantare "La filanda"», riferendosi ad un popolare [redacted] della cantante dagli Anni Settanta. «Tu, mia cara Milva - ha aggiunto sprezzante Rondinella - con la nostra canzone napoletana non c'entri niente. Sia gli arrangiamenti che [redacted] i tuoi musicisti sia le tue interpretazioni sono sbagliate e il tuo " 'o sole mio" (che Milva aveva appena finito di interpretare ndr) non c'en[redacted] niente con Napoli». Pronta, [redacted] altrettanto stizzita, la replica di Milva: «Giacomo Rondinella - [redacted] colpito la cantante - si potrebbe definire [redacted] voce poco fa...».

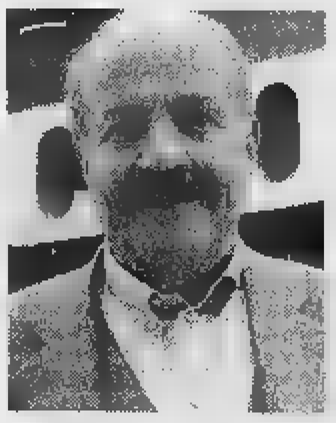

Vorrei Benigni, Grillo, Celentano

«Per Canale 5 vorrei Benigni, Grillo e Celentano», ha detto Maurizio Costanzo in un'intervista [redacted] Panorama. Il [redacted] direttore comincia [redacted] delineare le strategie della rete che dirige da pochi giorni. Ma che [redacted] le idee chiare sul tipo [redacted] televisione che desidera realizzare c'era da aspettarselo. Programmi con impostazione diversa a seconda degli orari, ricerca [redacted] confer[redacted] di talenti. «Buona domenica», [redacted] esempio, deve tenere compagnia per tutto un pomeriggio festivo, [redacted] con questo spirito è realizzato. Il «Costanzo Show» crea dibattito e nello stesso tempo lancia personaggi. Grillo [redacted] Benigni, che tutti vorrebbero [redacted] che da tempo e [redacted] vari motivi non [redacted] vedono più in televisione, sarebbero senz'altro un bel colpo per Canale 5, visto che hanno sempre lavorato per [redacted] Rai. Sono personaggi che riescono a coniugare qualità e ascolto, piacciono ad un pubblico popolare e ad [redacted] pubblico intellettuale. Come potrebbero essere allettati? Con la possibilità di esprimersi senza condizionamenti.

Momenti decisivi per il Festival, accordo difficile: Raiuno paga poco?

SANREMO il giorno più lungo

Claudio Baglioni. Qui sopra Orietta Berti, a [redacted] Fazio

Dopo l'esperienza felice di «Anima mia», il duo vuole riproporsi, ma l'occasione è tale da stroncare ogni carriera, se le cose dovessero andare male

[redacted]

[redacted] Ieri dev'essar stato il giorno più lungo, per Fabio Fazio [redacted] Claudio Baglioni. Chiusi [redacted] un ufficio romano, hanno trattato per ore la loro resa al Festivalone prossimo venturo, [redacted] fine, la decisione è stata rinviata forse [redacted] oggi, ma Fazio è stato (ed è) comunque [redacted] chiaro: sulla Riviera dei Fiori, le Anime Loro correranno insieme [redacted] non correranno per nulla. Fabio Fazio [redacted] il Divo Claudio come Cric e Croc, Stanlio e Ollio? Quest'avventura cominciata in allegria su Raidue [redacted] gione fa in pantaloni a [redacted] d'elefante (e proseguita nel segno di una nostalgia diventata costume appiccicoso e poi saggiamente dimenticata), si [redacted] trasformando in [redacted] trattativa [redacted] muso duro con Mamma Rai.

L'offerta di Raiuno pecca di [redacted] sai scarso foraggiamento economico: [redacted] in generale, [redacted] scarso in vista dell'impegno, che [redacted] pur sempre un programma di punta della rete. In compenso, l'occasione è di quelle che possono stroncare qualunque carriera, [redacted] le cose dovessero andare male. «Vogliamo pagare il rischio?», avranno detto i due compagnoni. Al suo livello, il Divo Claudio è abituato alle cifre della musica pop, che fanno invidia a chiunque lavori nel mondo dello spettacolo; senza [redacted] il pericolo/immagine per un'operazione tanto delicata, di un musicista italiano così fra cantanti in gara. In quanto a Fazio, la sua [redacted] è tanto irresistibile che, dopo la candidatura dei giorni scorsi a «Domenica in...» (da lui gentilmente declinata), potrebbe presto diventare papabile perfino per il Quirinale. L'Italia, si [redacted], [redacted] a capriccio: prende [redacted] faccia, [redacted]sa e la spreme finché c'è succo.

Non da [redacted] la Rai taglia i fondi agli spettacoli e ai loro divi. Ragioni economiche stanno dietro la fuga di molti dei, come Mara Venier, che forse oggi sarà pentita delle sue scelte. E Sanremo, malgrado il marchio e l'impatto nazionalpopolare, non si sottrae alla regola di risparmio [redacted]gurata al tempo dei Professori, [redacted] rischio di perdere i due testimonial Anni Settanta, [redacted] di trovarsi davanti un baratro con altre facce - nuove [redacted] sicure, quante ce [redacted] sono? - da inventare per il Festivalone. L'idea di corteggiare i Due venne al capostruttura Mario Maffucci, che è ora in partenza per altri lidi [redacted] continuerà comunque, con un contratto di consulenza, ad occuparsi di megaeventi Rai compreso Sanremo. Di Maffucci sono ancora le trattative di questi giorni, con Fazio [redacted] Baglioni. Nel taglio [redacted] fondi tipicamente statale, la Rai si sta però «mediasettizzando»: per il Festival, ad esempio, dopo il non felicissimo trio Bongiorno/Marini/Chiambretti, s'è puntato sull'idea forte di una coppia già sperimen[redacted] in un programma di [redacted] «Anima Mia». E che cos'è Canale 5, se non un insieme di idee forti di team forti, quelli che hanno messo in crisi il povero Sodano che voleva davvero fare il direttore? Già Baudo, all'epoca del suo primo trapianto in Fininvest come direttore artistico, si scontrò con questa realtà [redacted] finì per soccombere. Ieri l'abbiamo cercato, Baudo, vecchio avversario anche di Maffucci, [redacted] tempo in cui imperversava con le [redacted] idee forti nella struttura del megafunzionario: «Non ho nessun pensiero da esprimere, né su Sanremo, né su Maffucci. Sono cose lontane, che non mi appartengono più», ci ha detto con voce rilassata ma perentoria.

Il mondo [redacted] tv in questi giorni è blindato. Dopo il terremoto di Canale 5, [redacted] di Costanzo al posto di Sodano, le annunciate dimissioni di Maffucci, [redacted] bufere [redacted] Raiuno, nessuno apre più bocca. Mentre le trattative per gli organigrammi catodici di fine secolo rimbalzano per gli uffici [redacted] vari media dello Stivale, i ragionieri del Sanremo vanno [redacted]ti a comparti stagni: in uffici privati si discute del [redacted] Fazio/Baglioni; da altre parti istituzionali i personaggi più imprevedibili sfilano in pellegrinaggio dal Santone Boncompagni - capo-triumviro della commissione selezionatrice del Festival - con i loro testi e i loro spartiti. Nella crisi di vendita delle canzoni, Sanremo torna forse [redacted] essere un piatto appetibile, o forse l'ultima spiaggia, per parlare alla Nazione [redacted] rimettersi sul mercato.

[redacted] Venegoni

Fazio è categorico: parteciperà soltanto se con lui ci sarà Claudio Baglioni

[redacted]

INTERVISTA

[redacted]

«Raiuno sconta le sue svolte»

Il direttore Tantillo e i motivi della crisi

Giovanni Tantillo

ROMA

NEL centro del mirino, [redacted] il problema degli ascolti che vanno giù in una stagione televisiva diversa [redacted] precedenti, con [redacted] pubblico che mostra [redacted] innegabile calo d'interesse nei confronti del piccolo schermo: [redacted] dev'essere una poltrona comoda, in questo momento, quella del direttore della prima rete Rai Giovanni Tantillo. Eppure, tra modifiche in corsa [redacted] inversioni di rotta, bisogna andare avanti, soprattutto adesso che alla guida di Canale [redacted] arrivato il nuovo [redacted] Costanzo. E dire che proprio Tantillo, da settimane, lavorava per riportarlo in Rai. «Ci sono stati molti, affannosi appuntamenti - racconta -. E' un peccato non avere tra noi Costanzo, io comunque continuo a non vederlo come un avversario».

Della crisi di Raiuno si è già detto molto: in due parole, qual è, secondo lei, la ragione principale del calo degli ascolti?

«Abbiamo peccato [redacted] presunzione: volevamo cambiare alcune caratteristiche della rete e lo abbiamo fatto in un modo molto rischioso, proponendo nell'arco di un mese tanti, troppi programmi nuovi. Siamo stati frettolosi: prima di cambiare bisognava testare le reazioni del pubblico. Insomma, stiamo pagando lo scotto dell'innovazione, di un esperimento che ha bisogno di un tempo ragionevole per [redacted] valutato. Il fatto è che in questo campo i giudizi vengono espressi in quattro e quattr'otto: fino a settembre eravamo considerati bravissimi».

Che [redacted] farà per migliorare la situazione?

«Dipende: il "Novant8" di Sassoli [redacted] concentrerà, [redacted] novembre, [redacted] fatti di cronaca, così come doveva essere fin dall'inizio e [redacted] sono previsti affiancamenti o avvicendamenti alla conduzione. Per Teocoli vedremo, [redacted] gli ascolti non vanno potrebbero esserci anche delle cancellazioni; su altre cose, come il programma di Chiambretti [redacted] quello di Greco, continuo a puntare molto. Così [redacted] sulla Sampò, su Frizzi, [redacted] Vespa [redacted] sulla [redacted]ilella».

E il «Fantastico» [redacted] Montesano?

«Sconta un'ambiguità di fondo: quella [redacted] avere una struttura a metà strada tra il teatro e la televisione. Anche se sconfitto dalla "Corrida", Montesano fa comunque ascolti alti e poi il problema è più ampio, riguarda tutto il varietà».

Cioè?

«Raiuno deve proporre un solo programma di varietà poiché [redacted] questo momento il pubblico ha voglia di [redacted]vere: bisogna [redacted] dallo studio di cartapesta [redacted] andare a raccontare la realtà».

E' per questo che anche il «Tiramisù» di Baudo non va bene?

«Sì, credo che anche lui stia soffrendo [redacted] questo diverso atteggiamento del pubblico nei confronti dello spettacolo puro, comunque mi dispiace che gli stia andando male».

[redacted] come mai, invece, la «Corrida» va bene?

«La "Corrida" è [redacted] spettacolo antico, ma anche chiaramente identificabile, legato alla tradizione molto italiana della burla, e poi è un appuntamento televisivo per eccellenza».

Di che cosa ha più bisogno la Rai in questo momento?

«Di ringiovanirsi. Bisogna immettere forze nuove nelle file dei programmisti, non dimentichiamo che quest'azienda, dal punto di vista dell'immissione di talenti freschi, è ferma agli Anni 70. Ci sono troppe persone logorate da anni di lavoro, è necessario creare dei quadri giovani. Poi ci sono altri problemi, per esempio quello del magazzino, ormai poverissi[redacted]. In una situazione come questa, critica [redacted] non drammatica, [redacted] necessario tornare a guardare con attenzione ai mercati: un magazzino ricco consente una maggiore possibilità di "giocare" [redacted] il palinsesto».

Come risponde a chi parla già dei suoi possibili successori?

«Rispondo che sono sereno, anche perché lavoro in [redacted] ambiente che [redacted] molto bene».

Fulvia Caprara

15° FESTIVAL INTERNAZIONALE CINEMA GIOVANI

Il Festival del cinema di Torino, dal 14 al 22 novembre: 4 sezioni competitive

Bellocchio e Stone, padrini dei giovani

E RaiSat manderà in onda tutti i film vincitori

ROMA. Dopo il prologo di ottobre, la 15ª edizione [redacted] Festival Internazionale «Cinema Giovani» di Torino comincia venerdì della prossima settimana, al «Massimo», [redacted] la prima parte della retrospettiva «L'età dell'o[redacted] [redacted] cinema messicano» [redacted] poi dal 14 al [redacted] novembre si entrerà nel vivo delle nuove proposte che anche quest'anno si preannunciano numerose e diversificate. Quattro [redacted] competitive riservate ad inediti lungometraggi, cortometraggi, fiction [redacted] video; un programma speciale dedicato al nuovo corso del cinema americano indipendente; [redacted] panoramica sulle novità della produzione europea [redacted] due omaggi in onore del regista [redacted] sicano Arturo Ripstein e del regista americano Robert Cramer per un totale [redacted] 270 titoli di cui 110 sono lungometraggi.

L'accresciuto prestigio internazionale conquistato in pochi anni da questo appuntamento cinematografico (presentato ieri [redacted] Roma dal presidente Gianni Rondolino) è sostenuto dalle istituzioni pubbliche e private. La Regione Piemonte ha portato a 300 milioni il suo contributo. [redacted] conseguenza è adesso «lievitata» [redacted] consistenza dei premi: quello del concorso internazionale riservato ai lungometraggi è stato portato da 20 a [redacted] milioni, così [redacted] il premio della giuria [redacted] passato da 5 a 10 milioni. Inoltre i diritti d'antenna dei film vincitori delle quattro sezioni competitive '97 verranno acquistati [redacted] prezzo di mercato» dalla Rai che li programmerà nel canale tematico di RaiSat dedicato alla cultura e allo spettacolo.

Peter McDonald in una [redacted] [redacted] film «I Went Down» di Paddy Breathnach in concorso tra i lungometraggi

In concorso nella sezione lungometraggi troviamo tre film europei (Irlanda, Italia e Turchia), tre nordamericani (Canada e due degli [redacted] Uniti), due dell'Estremo Oriente (Cina e Giappone) mentre i restanti provengono [redacted] Australia, Iran [redacted] Russia. Il film italiano, «Torino Boys», [redacted] commedia che racconta le vicissitudini di ragazzi stranieri protagonisti di incontri mancati, gli interpreti [redacted] attori non professionisti e la regia è affidata ai fratelli Marco e Antonio Manetti. «Torino Boys» rientra [redacted] progetto, «Un altro Paese nei miei occhi», promosso dalla [redacted] con la supervisione artistica di Marco Bellocchio. Quest'ultimo non è il solo padrino illustre degli autori in concorso. Oliver Sto[redacted], per esempio, presenta «Gravesend», la storia di quattro ragazzi italiani di Brooklyn, realizzata [redacted] basso costo dall'esordien[redacted] «Sal» Stabile che grazie a quest'opera è stato scritturato da Steven Spielberg per i suoi prossimi due film.

Ernesto Baldo

«Certo nel film c'è qualcosa di autobiografico»

Greco, figlio del boss mafioso è il regista de «I Grimaldi»

PALERMO. «L'idea forse [redacted] è venuta osservando la cronaca, leggendo i giornali. Certo nel film qualcosa di autobiografico ci sarà, frutto dell'inconscio». Giuseppe Greco, figlio di Michele, [redacted] Papa di Cosa nostra, che il maxi processo ha condannato all'ergastolo, si racconta mentre sistema nel proiettore [redacted] «pizza» del [redacted] «I Grimaldi». Greco firma i suoi film come Giorgio Castellani, [redacted] cognome della madre, morta due anni fa. Ha 47 anni, il diploma di ragioniere, ha frequentato Medicina e Giurisprudenza, è sposato, separato, ha due figli di 7 e 2 anni. Ha scontato quattro [redacted] di [redacted] per associazione a delinquere.

Nel 1981 [redacted] primo lungometraggio, «Crema, cioccolato [redacted] paprika» [redacted] commedia all'italiana: allora suo padre Michele e suo zio Salvatore erano liberi, ricchi, accettati [redacted] rispettati. Nell'82 seguì «Trame ever[redacted] un documentario sul terrorismo ispirato [redacted] un saggio di Giorgio Bocca, poi fu aiuto del regista Lucio Fulci. Ritornò dietro la cinepresa nel '92, girando «Vite Perdute» un film del genere «Mary per sempre».

Se gli si fa notare che nel film la parola mafia è assente, spiega: «Ho paura ad esprimere le mie idee [redacted] certi argomenti [redacted] la mafia [redacted] i pentiti. La galera è esperienza terribile. Oggi quando vedo [redacted] vigile urbano ho paura, giro al largo. Io rinnego ogni tipo di violenza, quel bambino ammazzato, il figlio di Santino Di Matteo, è un atto orribile, provo un'enorme pietà. In Sicilia chi fa del male è un gruppo sparuto». Del padre, dice: «E' molto malato, ed è sordo. Vive in isolamento nel carc[redacted] de L'Aquila. Lo vado a trovare ogni due [redacted] Attraverso i vetri blindati sente [redacted] difficoltà la mia [redacted]. E' anche vittima dell'ingiustizia». Ed il figlio ricorda le sentenze di assoluzione [redacted] accuse [redacted] stragi ed omicidi: l'ultima risale a ieri. «Vorrei [redacted] venisse fatta chiarezza per lui prima che muoia. Io non mi stupisco, se apprendo che alcuni collaboratori di giustizia sono tornati [redacted] uccidere gli [redacted] nemici».

Il nostro Cliente è un'Azienda manifatturiera appartenente ad un gruppo internazionale di prestigio, **leader mondiale nel proprio settore.** Nell'ambito di un piano di avvicendamento dell'attuale titolare della funzione, ricerchiamo

DIRETTORE GENERALE

che, alle dipendenze del Presidente della Società e collaborando con i vertici del Gruppo, partecipi alla formulazione dei piani aziendali, assicurandone la realizzazione sia per quanto riguarda gli importanti programmi di sviluppo, anche a medio/lungo termine, sia per quanto riguarda l'organizzazione ed il controllo, con particolare attenzione alle aree di R&D e di Produzione.

Il Candidato ideale, di età intorno ai 40 anni, è laureato in ingegneria e possiede una pluriennale e consolidata esperienza nella conduzione aziendale (funzioni di "line" - funzioni di staff) ed ha pertanto acquisito una visione d'assieme delle problematiche di management, nonché ample conoscenze professionali di carattere gestionale, con attenzione maggiormente incentrata su aspetti tecnici (ricerca e sviluppo), produttivi, logistici ed amministrativi.

Riteniamo che per operare con successo nella posizione sia importante la provenienza da realtà manifatturiere, modernamente organizzate, di medio/grandi dimensioni (ad esempio area dei beni di consumo durevoli).

Una buona padronanza del francese ed una conoscenza dell'inglese completano il profilo del Candidato.

Le condizioni economiche, fortemente motivanti, terranno conto delle conoscenze e potenzialità del Candidato prescelto. L'inserimento avverrà in un gruppo particolarmente sensibile allo sviluppo professionale dei propri manager.

La sede di lavoro è in **provincia di Treviso,** nel Veneto. Il fatturato della Società è intorno a 200 Miliardi.

La ricerca sarà curata direttamente dalla PRAXI e nessun nominativo sarà fornito al Cliente senza l'autorizzazione del Candidato.

Preghiamo le persone interessate di inviare un dettagliato curriculum, **siglato su busta e su lettera con il Rif. PRAXI TOP 101/10** alla:

PRAXI

[illegible] S.p.A. - ORGANIZZAZIONE e CONSULENZA
10125 TORINO - CORSO VITTORIO EMANUELE II, n. 3 - TEL. (011) 6560
Ancona Bari Bologna Cagliari Firenze Genova Milano Napoli Padova Roma Torino
PRAXI ORGANIZZAZIONE - PRAXI INFORMATICA - PRAXI VALUTAZIONI
PRAXI RISORSE UMANE - PRAXI ENTI PUBBLICI - PRAXI AFFARI & FINANZA

Società operante nel settore produzione particolari meccanici in serie cerca per il nuovo stabilimento situato nella zona nordest:

[illegible] PROGRAMMATORE TECNICO PRODUTTIVO
Si richiede esperienza maturata con centri lavoro CNC Rif. AN

ADDETTO UFFICIO TECNICO ITALIA Rif. BN

ADDETTO UFFICIO ACQUISTI E PIANIFICAZIONE PRODUTTIVA
(costituisce titolo preferenziale la conoscenza [illegible] lingue straniere) [illegible] CN

Scrivere, allegando dettagliato curriculum vitae, a **Publikompass 802 - 10100 Torino** indicando il riferimento in b[illegible].

GRUPPO INDUSTRIALE di rilevanza internazionale, per il potenziamento delle strutture italiane ed estere della Direzione **AMMINISTRAZIONE E CONTROLLO,** ci ha incaricati di ricercare:

LAUREATI IN ECONOMIA E COMMERCIO

con una esperienza di 2/4 anni maturata presso

SOCIETA' DI REVISIONE

Assicurando la massima riservatezza, si prega di inviare analitico curriculum, **siglato su busta e su lettera** a: Il [illegible] **10770,** alla:

PRAXI

[illegible] S.p.A. - ORGANIZZAZIONE e CONSULENZA
10125 TORINO - CORSO VITTORIO EMANUELE II, n. 3 - TEL. (011) [illegible]
Ancona Bari Bologna Cagliari Firenze Genova Milano Napoli Padova Roma Torino
PRAXI ORGANIZZAZIONE - PRAXI INFORMATICA - PRAXI VALUTAZIONI
PRAXI RISORSE UMANE - PRAXI ENTI PUBBLICI - PRAXI AFFARI & FINANZA

AREA MANAGER

Piemonte

Importante Gruppo Bancario multinazionale ricerca per la sua [illegible] divisione specializzata nel CREDITO AGRARIO un Area Manager, residente in zona, per lo sviluppo [illegible] propri prodotti finanziari presso una rete di clienti già esistente.

Requisiti indispensabili per ricoprire la posizione:
- comprovato successo nelle vendite
- esperienza nel settore specifico, con particolare riguardo alla predisposizione delle domande [illegible] credito
- buone attitudini ai rapporti interpersonali e capacità di persuasione
- doti [illegible] ottimismo, entusiasmo, impegno e dedizione
- determinazione [illegible] successo in un mercato competitivo.

Si offre un pacchetto retributivo competitivo in grado [illegible] soddisfare la candidature più elevate, auto aziendale.
Inviare dettagliato curriculum con recapito telefonico, **citando anche sulla busta il Rif. A-930, a:**
SINTEX S.r.l. - 20123 MILANO - Via Carducci 18 - Tel. 02/86.45.10.22

Azienda multinazionale con Sede e Stabilimenti nella prima cintura di Torino, [illegible]

[illegible] MANUTENTORE MECCANICO

autonomo nella conduzione e manutenzione ordinaria [illegible] impianti termici, condizionamento ed [illegible] compressa.
E' necessaria la conoscenza del disegno d'impianti e la pratica nella saldatura e costruzione in carpenteria metallica. Preferenziale sarà l'abilitazione alla conduzione [illegible] dale.
Scrivere inviando dettagliato curriculum vitae a: **Publikompass 551 - 10100 Torino**

Multinazionale operante nel [illegible] **della componentistica [illegible] autoveicoli** ricerca:

ANALISTI DI ORGANIZZAZIONE

Rif. A-947

In possesso di diploma tecnico, con qualificate esperienze nello studio [illegible] nell'implementazione [illegible] analisi e progetti organizzativi [illegible] realtà industriali complesse, utilizzando le metodologie relative al rilevamento dei tempi, alla definizi[illegible] dei cicli [illegible] lavoro, al calcolo dei rendimenti e alla definizione dei fabbisogni [illegible] manodopera.

Età tra i 25 ed i 35 anni, attitudine al lavoro [illegible] gruppo e confidenza nell'uso del PC completano il profilo dei candidati ideali.

Il trattamento economico sarà commisurato alle esperienze maturate e tale da soddisfare le candidature più qualificate.

La sede di lavoro è nell'immediato hinterland di TORINO.

L'azienda seguirà direttamente la selezione.

Sintex

Inviare dettagliato curriculum con recapito telefonico, **citando chiaramente anche sulla busta [illegible] riferimento, a:**
SINTEX s.r.l. - 20123 MILANO - Via Carducci [illegible] - Tel. 02-86.45.10.22

---

sistemi Professione Informatica

La SISTEMI S.p.A. ricerca

ANALISTI PROGRAMMATORI

[illegible] esperienza almeno biennale di applicazioni Client/Server in ambiente WINDOWS.

Si richiede la [illegible] programmazione ad oggetti (Visual C++ e/o Power Builder), di WINDOWS NT e dei [illegible] relazionali.

Scrivere a:
SISTEMI S.p.A. - C.P. 77
10093 Collegno (TO)
www.sisteminet.it

Importante gruppo multinazionale produttore e distributore di DISPOSITIVI DI PROTEZIONE INDIVIDUALE, per [illegible] controllata italiana [illegible] medio/piccole dimensioni, con sede in Torino, ci ha incaricati di ricercare:

RESPONSABILE TECNICO

(settore tessile - lavorazioni di fibre naturali e sintetiche)

che, alle dirette dipendenze dell'Amministratore Delegato, dovrà:
- CURARE LO SVILUPPO DEI PRODOTTI E DETERMINARNE IL COSTO
- MONITORARE IL MERCATO DELLE MATERIE PRIME.

Il Candidato ideale, preferibilmente diplomato perito tessile, ha [illegible] età intorno ai 35-45 anni, possiede una buona conoscenza della lingua inglese e dei processi produttivi ed è particolarmente sensibile alle implicazioni economiche che derivano dalla realizzazione dei progetti.

Le condizioni economiche e normative sono aperte alle concrete capacità professionali dei Candidati.

La ricerca sarà curata direttamente dalla PRAXI e nessun nominativo sarà trasmesso senza l'autorizzazione [illegible] diretto interessato.

Le risposte, **siglate su busta e [illegible] lettera con il Rif. SP 10769,** dovranno pervenire alla:

PRAXI

PRAXI S.p.A. - ORGANIZZAZIONE e CONSULENZA
10125 TORINO - [illegible] VITTORIO EMANUELE II, n. 3 - TEL. (011) 6560
Ancona Bari Bologna Cagliari Firenze Genova Milano Napoli Padova Roma Torino
PRAXI ORGANIZZAZIONE - PRAXI INFORMATICA - PRAXI VALUTAZIONI
PRAXI RISORSE UMANE - PRAXI ENTI PUBBLICI - PRAXI AFFARI & FINANZA

Azienda multinazionale con Sede e Stabilimenti nella prima cintura [illegible] Torino, ricerca:

[illegible] MANUTENTORE MECCANICO

di consolidata esperienza su macchinari di movimentazione, sollevamento e magazzinaggio, macchine utensili ed impianti di stabilimento.
E' preferibile [illegible] Perito Meccanico con esperienza almeno quinquennale nella manutenzione impianti ed edifici e co[illegible] della normativa circa la [illegible] ed ambiente.
Scrivere inviando dettagliato curriculum vitae a: **Publikompass 551 - 10100 Torino**

ALBERTO BOLAFFI
Filatelisti [illegible]

ricerca per l'ufficio marketing del settore vendite per corrispondenza

GIOVANI COMMERCIALI

diplomati o laureati con ottime votazioni, età 25/35 anni, preparati [illegible] aperti alle tematiche della comunicazione e della vendita, [illegible] capacità organizzative [illegible] gestionali, ottima padronanza della lingua inglese.
Gli interessati sono pregati di inviare il curriculum con allegata fotografia a:
Bolaffi srl, via Cavour 17, 10123 Torino.

Prestigiosa azienda metalmeccanica produttrice di componenti ed accessori [illegible] utensili ricerca

Pos. A) ESPERTI RETTIFICATORI p[illegible] INTERNI [illegible] ESTERNI
Pos. B) GIOVANI DIPLOMATI [illegible] INDIRIZZO MECCANICO
(contratto CFL/APPRENDISTATO)

per la pos. A) si richiede: diploma ad indirizzo meccanico od equivalente, ottima conoscenza del disegno meccanico, decennale esperienza nell'utilizzo di macchine rettificatrici tradizionali e/o a C.N.
Inviare dettagliato curriculum indicando un recapito telefonico e citando chiaramente su busta e lettera il riferimento 5719 e la posizione di interesse alla:
ORGA SELEZIONE S.r.l. - 10138 [illegible]O - Corso Peschiera, 184

Se ti senti un venditore professionista, se credi veramente che la pubblicità, l'innovazione costituiscano l'anima del commercio, questa è veramente l'occasione che cercavi.
Siamo un'azienda in forte crescita e siccome stiamo rafforzando notevolmente [illegible] nostra forza vendita stiamo [illegible] ricerca della seguente figura professionale:

1 AGENTE MONOMANDATARIO
per TO e provincia

[illegible] esperienza pluriennale [illegible] gestione clienti ingrosso [illegible] dettaglio, settore [illegible] ed igiene della persona. Il trattamento economico, interessante, prevede un fatturato consolidato, provvigioni ai [illegible] livelli di mercato, premi ad obiettivo.
Inviare dettagliato curriculum **per espresso,** solo se in possesso dei requisiti richiesti, indicando un recapito telefonico e citando chiaramente anche sulla busta il riferimento [illegible] alla:
ORGA SELEZIONE S.r.l.
10138 TORINO - Corso Peschiera, 184
Entro 30 giorni la richiesta verrà considerata conclusa.
Ringraziamo sin d'ora tutti coloro che risponderanno al presente annuncio.

Società di consulenza in Proprietà Industriale ricerca per la propria sede di Torino:

LAUREATI/E IN INGEGNERIA [illegible] OD AERONAUTICA

LAUREATO/A IN CHIMICA O [illegible]
(indirizzo biotecnologico)

Requisiti essenziali: brillante curriculum di studi ed ottima [illegible] della lingua inglese.
Requisiti preferenziali: precedente esperienza nel settore, iscrizione all'Ordine dei Consulenti in Proprietà Industriale, qualifica di European Patent Attorney.
Inviare dettagliato curriculum a: [illegible]-bilkompass [illegible] - 10100 Torino.

[illegible] PUBBLICITA' IN [illegible]

[illegible] TECNICA

per sviluppo della produzione interna, grafico/a di qualificata esperienza con cui avviare rapporti di stretto collaborazione. E' indispensabile un'ottima padronanza del sistema MAC nei programmi XPRESS, FREEHAND, [illegible].
Le competenze dichiarate saranno sottoposte a preventivo [illegible]
Inviare dettagliato curriculum a:
PK - [illegible]KOMPASS
549 - 10100 TORINO

Azienda multinazionale con Sede e Stabilimenti nella prima cintura di Torino, ricerca:

[illegible] MANUTENTORE MECCANICO

esperto nella lavorazione di profili di precisione

[illegible] FRESATORE

su C.N., preferibilmente SELCA 1200, capace [illegible] costruire a disegno parti per stampi [illegible] attrezzature

AGGIUSTATORI [illegible] STAMPI PLASTICA

ad iniezione con competenza [illegible] assemblaggio, conversione, manutenzione

[illegible] AGGIUSTATORI STAMPI A PASSO PER TRANCIATURA

[illegible] precisione, con capacità di assemblaggio, ripristino, condizionamento in macchina.

Per tutte le posizioni sono richieste un'esperienza di almeno 3/5 anni nella mansione ed eccellenti capacità [illegible] lettura del disegno ed utilizzo strumenti di misura, disponibilità a lavoro su turni e flessibilità di orario.
Scrivere inviando dettagliato curriculum vitae a: **Publikompass 801** - 10100 Torino.

La consociata italiana di un importante Gruppo Multinazionale Tedesco, operante nel settore automotive ricerca

ADDETTO/A COMMERCIALE
Servizio Vendite Estero (rif. WG)

Il candidato ha un'età di 28/35 anni, è in possesso di un'ottima conoscenza della lingua **inglese [illegible] preferi[illegible]mente del tedesco e/o francese.** Ha inoltre [illegible] [illegible] buona esperienza di gestione dei rapporti con i clienti acquisiti, di logistica e spedizioni e di verifica della qualità del servizio al cliente. E' indispensabile [illegible] conoscenza di Windows, Excel, Word.
Le sede di lavoro [illegible] Torino.
Si garantisce la massima riservatezza.
[illegible] prega di inviare dettagliato curriculum vitae, citando il riferimento a:

SIRTEXSOA
Consulenza di Direzione
selezione, formazione, organizzazione
Corso Einaudi, 55 - 10129 TORINO

We are the international leader in the design, development and production of specialized automotive power transmission components and systems.

In order to achieve our aggressive objectives for the expansion of our European markets, [illegible] are seeking [illegible] ambitious and well organized self starter to join our technical team in Rivoli (TO) in the capacity of

ENGINEERING LIAISON

To service our current and future customers within Italy.

[illegible] richiedono:
- Laurea in Ingegneria Meccanica
- Buona conoscenza del mercato Automotive
- Esperienza professionale min. 3 anni maturati [illegible] settore componentistica auto primo impianto (O.E.M)
- Padronanza [illegible] lingua inglese
- Eventuale conoscenza di altre lingue straniere
- Capacita' di lettura disegni tecnici [illegible] assieme.

La posizione prevede:
- Inquadramento contratto Nazionale Industria
- Interessanti prospettive di carriera legate [illegible] contesto internazionale in cui l'azienda opera.

Se vi riconoscete in questo profilo professionale spedite il Vostro Curriculum Vitae dettagliato [illegible]

LITENS AUTOMOTIVE S.r.l.
Via Raimondo, 40/b
10090 - Rivoli - TO

Member [illegible] Litens Automotive Group

Regione Autonoma della Sardegna
Assessorato della Pubblica Istruzione, Beni Culturali Informazione, Spettacolo e Sport

La Regione Autonoma della Sardegna, nell'ambito dei provvedimenti per favorire l'occupazione, di cui alla Legge Regionale n° 28/1984, bandisce un

CONCORSO PER 200 BORSE DI STUDIO

[illegible] assegnare a *disoccupati di età compresa tra 18 [illegible] 35 [illegible] che [illegible] nati in Sardegna (o figli di sardi) o [illegible] risiedano da almeno quattro anni.*

LAUREATI con votazione non inferiore a [illegible]

DIPLOMATI solo per l'area AII (riservata a corsi di musica, teatro, restauro, moda e design, danza, cinematografia ed audiovisivi) **senza limiti di voto.**

Le Borse di Studio sono finalizzate al conseguimento di titoli di perfezionamento [illegible] di specializzazione, caratterizzati [illegible] elevato contenuto artistico, scientifico, tecnologico, presso scuole o istituti qualificati, in Italia ed all'estero.
L'ammontare della Borsa è di lire 15 milioni annui, oltre alle spese [illegible] iscrizione e di frequenza, elevata del 30% per i corsi da frequentare all'estero.
L'Assessore della Pubblica Istruzione assegnerà le Borse secondo l'ordine [illegible] merito che emergerà da distinte graduatorie, elaborate sulla base di età, titolo di studio ed eventuali [illegible]si, pubblicazioni aventi tutti stretta attinenza con l'area disciplinare cui si intende concorrere.
La partecipazione è limitata ad una sola delle AREE disciplinari sottoelencate

AREE DISCIPLINARI	N. BORSE
AS - Arte e Spettacolo	*15*
AG - Agraria [illegible] Geologia	*20*
BC - Biologia e Chimica	*25*
ES - Economia e Statistica	*35*
FL - Filologia e Linguistica	*15*
GI - Giuridica	*25*
IA - Ingegneria e Architettura	*10*
IE - Informatica ed Elettronica	*5*
MF - Matematica [illegible] Fisica	*5*
MV - Medicina e Veterinaria	*5*
PS - Politico-Sociale	*10*
SU - Scienze Umane	*30*

Il testo integrale del Bando, **cui fare esclusivo riferimento,** è pubblicato sul
Bollettino Ufficiale della Regione Autonoma Sardegna N° 32 del [illegible] 1997
disponibile presso Comuni, uffici periferici della Regione, la redazione del BURAS - Via Cino da Pistoia, 20 Cagliari - e su Internet: **http://www.regione.sardegna.it/ital/pubb_istr/borse97.htm**
Informazioni relative al concorso potranno essere richieste, dalle ore 11 alle ore 13, **dal lunedì al venerdì, direttamente** *all'Assessorato della Pubblica Istruzione in Via Roma 253 a Cagliari* **oppure telefonicamente** *allo 070/6065049* **negli stessi giorni,** esclusivamente dalle ore 13 alle 14.
La domanda di partecipazione, su cui deve essere riportata l'indicazione della sigla dell'area disciplinare cui [illegible] intende concorrere (per l'area AS anche l'indirizzo disciplinare), completa della documentazione attestante i [illegible], **redatta in carta semplice,** [illegible] le modalità indicate dal Bando, **dovrà essere spedita,** entro e non oltre **30 giorni,** decorrenti dal giorno [illegible] [illegible] quello di pubblicazione del Bando sul BURAS, **esclusivamente** [illegible] **raccomandata,** [illegible]

PRAXI

P R A X I S.p.A.
Divisione Risorse Umane
Selezione "Borse [illegible] studio R.A.S."
Via [illegible] Lucifero, [illegible] - 09127 CAGLIARI CA

Azienda leader nel settore cosmetico, cerca farmacia [illegible] erboristeria, nell'ambito di un progetto di miglioramento della propria distribuzione selezione

AGENTI MONOMANDATARI

per le seguenti zone: CN-AL-AT-TORINO e PROVINCIA BS-CR-MN-LC-SO-CO-VA-LO MILANO e PROVINCIA-SV-IM-TN-BZ-PN VE-RO-TV-VR-VI-PD-BL-FE-RA-RN-FO-MO AR-GR-LU-SI-FO-PT -FIRENZE [illegible] PROVINCIA AN-MC-AP-ROMA CITTA'-CB-IS-BN-FG-ME-CT

Si richiede: cultura medio superiore, età massima 26 anni, attitudine ad operare per obiettivi, forte interesse nell'attività di vendita.
Si offre: portafoglio clienti, provvigioni e piano d'incentivazione.
Scrivere a: Publikompass 550 - 10100 TORINO.

TECNOMATIX TECHNOLOGIES LTD
Azienda Multinazionale Leader nella Tecnologia Software CAPE [illegible] per le [illegible] [illegible] Torino e Milano

VENDITORI SENIOR

I candidati ideali hanno un'età compresa tra 28-32 anni, una provata esperienza nella vendita di prodotti [illegible] elevato contenuto tecnologico, [illegible] forte motivazione al raggiungimento del [illegible] ed al raggiungimento di obiettivi ambiziosi con elevati guadagni. (La laurea e [illegible] [illegible] della lingua inglese sono prerequisiti).

APPLICATION ENGINEERS

Laureati, [illegible] conoscenza dell'inglese e solido background tecnico nella progettazione meccanica e/o nell'utilizzo di tecnologia CAD/CAM, avranno i compiti [illegible] supportare le tecnologie Software presso i clienti acquisiti con **CONSULENZA [illegible] TRAINING** o di presentare [illegible] Software nelle attività di **PRE-VENDITA.**

Si prega [illegible] rispondere solo se in possesso dei requisiti richiesti e [illegible] inviare il proprio curriculum via fax, p[illegible] Espresso o [illegible] E-mail, entro il 30 Novembe 1997, a: TECNOMATIX Technologies Italia (Rif. AP/pg) C.so Unione Sovietica, 612-3/B - 10135 Torino - Tel. (011) 39.70.433 - Fax (011) 39.70.560. E-mail:patrizia@tecnoit.it

PRIME CINEMA

Il bel film di Kitano, Leone d'oro a Venezia

Hana-Bi, l'alienazione dell'uomo poliziotto

Una scena del film «Hana-Bi» del giapponese Takeshi Kitano

NEL film giapponese molto bello, «Hana-Bi», premiato [redacted] il Leone d'oro all'ultima Mostra di Venezia, [redacted] genere poliziesco si trasforma in [redacted] riflessione esistenziale grazie allo stile alto, asciutto, nitido, doloroso e insieme ricco di forza del regista cinquantenne Takeshi Kitano, che [redacted] Giappone [redacted] famosissima star multimediale: attore comico, romanziere, poeta, saggista, autore di fumetti, divo di talk show televisivi, fisicamente pa[redacted] una versione asiatica di Harvey Keitel. Il gran talento dell'autore (anche protagonista, sotto lo pseudonimo Beat Takeshi) mette insieme eccentricità sorprendente (il film comincia con un ragazzo giapponese biondo platino, con la scritta «Crepa» vergata in rosso sull'asfalto della strada), calma, silenzio (la storia [redacted] quasi [redacted] parole) e scatti violentissimi: pugni fulminei, bacchette da ci[redacted] infilate dentro l'occhio dell'avversario, calci in bocca sino [redacted] far vomitare sangue, risse improvvise, sopraffazioni, sparatorie letali, cumuli di cadaveri bucati [redacted] insanguinati. Il mix singolare dà un risultato ammirevole [redacted] molto contemporaneo [redacted] incomunicabilità, alienazione, negazione di sé.

Due bravi poliziotti amici [redacted]no colpiti dalla sventura. Uno, paralizzato da pallottole di delinquenti, viene abbandonato dalla moglie [redacted] dalla figlia, resta a vivere solo al mare sulla sua sedia a rotelle, impara [redacted] dipingere. L'altro, schiacciato dalla malattia terminale della moglie leucemica, assediato dalla memoria [redacted] tanti morti, lascia la polizia, s'indebita con gli usurai, rapina una banca per provvedere alla moglie e all'amico: dunque [redacted] poliziotto si fa criminale a fin di bene [redacted] rinuncia a una vita immotivata, ma è [redacted] stile, più che l'aneddoto o le sue implicazioni, a fare del film un'opera fuori [redacted].

Sono particolarmente strazianti certi momenti di solitudi[redacted] del protagonista e sono particolarmente belle due sequenze: quella della rapina, vista attraverso la nebbiosa televisione a circuito chiuso della banca; [redacted] quella finale in cui l'ex poliziotto rapinatore e la moglie morente, dopo ore serene davanti al mare, [redacted] uccidono insieme su [redacted] spiaggia meravigliosa.

Lietta Tornabuoni

HANA-BI
di Takeshi Kitano
con Beat Takeshi, Kayoko Kishimoto, Ren Osugi
Drammatico
Giappone, 1997.
Cinema **Charlie Chaplin 2** di Torino; **[redacted]rallo, Plinius 4** di Milano; **[redacted]de, Intrastevere 1, Mignon, Trianon** [redacted] di Roma

Nicole Kidman e la mafia russa

«The Peacemaker»: resurrezione dello spionaggio Anni Sessanta

GRAZIE alla mafia e ai militari corrotti della nuova Russia, Hollywood può rispolverare il genere spionistico dato frettolosamente per morto all'indomani della caduta del Muro. Basato su un'inchiesta dei giornalisti Andrew e Leslie Cockburn sul traffico clandestino di materiali atomici nell'ex Unione Sovietica, «The Peacemaker» ha un classico impianto da cinema Anni 60 e, nonostante qualche battuta d'alleggerimento, prende sul serio tutto: persino [redacted] proprio maldestro tentativo di presentare il «nemico» in modo politicamente corretto, tenendo conto del dramma umano che ne motiva la furia distruttrice.

[redacted] comincia sugli Urali con l'acrobatico trasferimento di dieci missili atomici da un treno in corsa a un altro, che poi vengono fatti entrare in collisione affinché il furto non venga scoperto. Ma la scienziata Nicole Kidman, impegnata sul fronte del contrabbando nucleare, e il colonnello dei servizi segreti George Clooney capiscono subito che dietro l'incidente c'è lo zampino dei terroristi; e partono in missione per l'Europa, spostandosi in lotta contro il tempo da Vienna alle frontiere mediorientali e quindi a New York per il finale di partita.

Di che pace si parla in «The Peacemaker»? [redacted] «The New Yorker» Anthony Lane ironizza: si parla naturalmente di pax ameri[redacted] perché nel film nessuno [redacted] preoccupa più di tanto sinché le esplosioni con relativa strage concernono la lontana Europa dell'Est, mentre quando il terrorista di turno approda a Manhattan c'è la corsa all'ultimo respiro per evitare il disastro. Insomma, [redacted] primo atteso parto della Dreamworks, la nuova società di Steven Spielberg, ha un po' deluso. Nessuno discute la professionalità dell'esordiente Mimi Leder, segnalatasi con la serie tv «ER - Medici in prima linea», nel condurre le impegnative e spettacolari scene d'azione. E per accuratezza di ambientazione, dispiego di mezzi, effetti speciali, la macchina produttiva spielberghiana si conferma una volta di più impeccabile. Ciò che manca nella sceneggiatura [redacted] Michael Shiffer è quel minimo di sviluppo dei caratteri necessario [redacted] coinvolgere lo spettatore nell'avventura. Che serve impiegare delle star se poi non gli [redacted] scrive il personaggio?

Alessandra Levantesi

THE PEACEMAKER
di Mimi Leder con George Clooney, Nicole Kidman, Marcel Iures
Spionistico, [redacted] 1997
Ambrosio, [redacted] di Torino, **Ambasciatori** [redacted] **Odeon** di Milano, **Eurcine, Metropolitan, Maestoso, Embassy, Alhambra, Jolly** di Roma

Grande successo dell'«orchestra» in tournée

Stomp: in principio furono le ramazze

TORINO. Prima con le scope, poi con le scatole [redacted] fiammiferi. Nell'ordine seguono: mani e piedi, tubi di gomma, grandi lavabi metallici portati al collo, sturalavandini, bidoni di plastica, di latta, coperchi [redacted] molto altro ancora. L'importante è che non [redacted] strumenti tradizionali. Perché altrimenti non farebbero Stomp. Non sarebbero cioè un'orchestra sgangherata e divertente, [redacted] andrebbero bene per gli otto scatenati percussionisti di «Stomp», appunto, [redacted] spettacolo arrivato all'Alfieri (sino al 2 novembre) sull'onda lunga [redacted] una tournée che li ha visti trionfare da due stagioni nei teatri di [redacted] Italia.

In principio furono le ramazze. E' infatti con queste che all'inizio gli otto (come chiamarli? suonatori, danzatori, acrobati? Le definizioni si spappolano) fanno il loro ingresso, scopano il palcoscenico e trasformano questo umile lavoro in ritmo che poco per volta [redacted] sviluppa e si scatena. Scarponcelli ai piedi, magliette [redacted] tute da lavoro, fanno strisciare la saggina, urtano il pavimento con i lati in legno: il ritmo semplice, [redacted] l'accumularsi dei battiti, [redacted] mano che tutti entrano in [redacted] si fa sempre più comples[redacted] E' proprio questa sequenza, inventata oltre dieci anni fa, il primo nucleo dello spettacolo, entrato in uno spot pubblicitario, ampliato, allargato, moltiplicato all'ennesima potenza [redacted] ogni sorta di materiale che faccia rumore. Sino [redacted] pezzo centrale che vede i percussionisti librare appesi ai cavi, intenti a suonare una batteria sterminata di coperchi sistemata in alto sul palcoscenico: un momento di travolgente spettacolarità.

Gli Stomp con il loro modo [redacted] fare [redacted] strumenti tradizionali

La sfida è questa: reggere [redacted] spettacolo continuando a mutare i mezzi di percussione, ma sostanzialmente facendo sempre la stessa cosa: battere un ritmo più o meno incalzante per 90 minuti. E bisogna dire che i suonatori-danzatori (gruppo multirazziale con cinque ragazzi e tre ragazze, alcune spiccate personalità) non tralasciano nessuna possibilità di inventiva: i bidoni di plastica, quelli di latta per l'immondizia o i barili industriali per petrolio servono alla perfezione. Loro ci suonano, ci saltano sopra, alla bravura virtuosistica alternano divertenti gag [redacted] la performance scorre verso la fine con appena un sospetto di ripetitività.

Trionfo naturalmente anche all'Alfieri, per questi Stomp che dicono di ispirarsi ai suonatori di strada e, nonostante il successo decretato da Broadway, nascono nell'Inghilterra multirazziale e meticcia degli ultimi anni. Portano un messaggio di musica e danza che li accomuna, nella scelta di un'arte metropolitana e di un'estetica proletaria, con molti altri gruppi in giro di questi tempi: dai Tamburi del Bronx [redacted] Tap Dogs.

Con la speranza che il successo non si trasformi in una moda; che la formula non venga imitata all'infinito facendoci assistere [redacted] prossimi anni a un proliferare sterminato di gruppi di percussionisti [redacted] tappers, un po' come è stato nel recente passato con Pilobolus, Momix, Iso [redacted] compagnia danzando.

Sergio Trombetta

GUALA ASTUCCI [redacted] CINTURINI
Azienda tra le più affermate del **settore gioielleria, oreficeria, orologeria**, presente sul mercato dal 1958, produttrice di cinturini per orologi ed astucci - vetrine - materiale per confezione ricerca
2 AGENTI MONOMANDATARI
Zone: a) TORINO - b) CUNEO/IMPERIA
Si richiede: un'esperienza significativa di vendita di almeno 3/4 anni anche se maturata in altri settori; età massima 35 anni; auto propria; iscrizione C.C.I.A.A.; disponibilità a breve; ottima capacità di sviluppo della propria zona.
Si offre: portafoglio clienti; premi al raggiungimento di obiettivi prefissati; continui supporti organizzativi e di marketing.
Presentarsi: lunedì 3 novembre dalle ore 9,00 alle ore 12,30 - JET HOTEL - Via Della Zecca, 9 - (Aeroporto Caselle) - Caselle Torinese.
Se impossibilitati inviare dettagliato curriculum vitae a:
IESSE Srl - Strada [redacted]lero 2 - 15044 Quargnento (AL) - Fax 0131/21.98.09

PAGINE ITALIA SpA
RICERCA AGENTI
MONOMANDATARI PER LA VENDITA DI SPAZI PUBBLICITARI
PAGINE UTILI
MONDADORI
PER [redacted] ZONE DI: CUNEO
INVIARE [redacted] FAX AL NUMERO 0173-363521

Società [redacted] collegata [redacted] un Gruppo [redacted] livello internazionale che opera in un settore di alta tecnologia, per lo sviluppo delle sue strutture in linea con gli obiettivi aziendali, ricerca:
RESPONSABILE SISTEMI GESTIONALI
Rif. 801
al quale affidare [redacted] gestione [redacted] sistemi informativi amministrativi, il loro sviluppo, la loro manutenzione mediante il coordinamento di risorse interne ed esterne.
E' richiesta una buona conoscenza delle tematiche applicative gestionali, capacità di gestione ed integrazione di Sistemi ERP.
Ambiente tecnologico [redacted] riferimento: UNIX, NT, ORACLE.
RESPONSABILE SISTEMI DOCUMENTALI
Rif. 802
al quale affidare la gestione del sistema documentale interno, il suo sviluppo [redacted] la sua manutenzione mediante [redacted] coordinamento [redacted] risorse interne ed esterne.
E' richiesta una specifica conoscenza ed esperienza nella progettazione e gestione [redacted] sistemi documentali complessi, la predisposizione a monitorare l'evoluzione dell'offerta tecnologica ed a programmare [redacted] gestire innovazioni.
Ambiente tecnologico di riferimento: UNIX, NT.
I responsabili di unità dovranno avere particolare sensibilità nel curare ed [redacted] agli utenti il livello [redacted] servizio richiesto, pianificando e curando lo sviluppo dei loro sistemi coerentemente con le linee programmatiche di sviluppo aziendale.
Le posizioni che rispondono al Responsabile dei Sistemi Informativi, costituiscono una interessante opportunità per laureati [redacted] circa 35 anni, che desiderino inserirsi in un contesto aziendale motivante e professionalmente avanzato.
La retribuzione è di sicuro interesse [redacted] l'inquadramento è previsto nella fascia più alta dei Quadri aziendali.
Le persone interessate sono pregate [redacted] inviare un dettagliato curriculum specificando i relativi riferimenti a:
soi informatica
via F.lli Savio 3/b - 10121 Torino

GKN Italcardano S.p.A.
La [redacted] Italcardano è un'azienda leader nella produzione di crociere cardaniche ed alberi di trasmissione, facente parte del Gruppo GKN, fornitore dei principali produttori internazionali del settore automotive.
Per potenziare la propria struttura, oggi di 350 dipendenti, ricerca:
Il responsabile [redacted] (Rif.: A1)
con conoscenza approfondita delle problematiche connesse alla certificazione ISO 9000
Il responsabile della Logistica (Rif.: A2)
Giovani neolaureati in Ingegneria Meccanica (Rif.: A3)
da inserire nelle funzioni di Marketing & Sales, Progetto, Produzione, Qualità
Per tutte le posizioni è indispensabile la conoscenza della lingua inglese.
Per le posizioni A1 e A2 il candidato ideale, tra i 30 e i 35 anni, in possesso di laurea in ingegneria meccanica, ha un'esperienza di circa 5 anni maturata nella funzione specifica in aziende meccaniche. Saranno prese in considerazione anche candidature in possesso di diploma ad indirizzo tecnico, purché supportate [redacted] esperienza.
Gli interessati sono pregati di inviare il proprio CV, indicando il riferimento anche [redacted] busta, a:
GKN Italcardano S.p.A. - Human Resources, via Torino 10, 13044 CRESCENTINO (VC)

RICERCASI
DIRETTORE AGENZIA TURISTICA ALEXALA
Inviare curriculum professionale documentato: **Provincia di Alessandria-Turismo** - P.zza della Libertà, 17 - 15100 Alessandria. Entro il 15/11/1997.

ISTITUTO SVIZZERO cerca un
RAPPRESENTANTE PER LA FRANCIA E L'ITALIA

BTicino
operante a livello mondiale nel settore delle apparecchiature elettriche [redacted] di bassa tensione, [redacted] per la Direzione Commerciale Italia
Funzionario tecnico-commerciale
per la zona di: Cuneo - Asti - Alessandria (Rif. FCA)
Il titolare della posizione dovrà promuovere la vendita dei prodotti della Società presso installatori di materiale elettrico [redacted] fornire agli stessi consulenza tecnica per la soluzione di problematiche applicative [redacted] normative [redacted] impiantistica elettrica.
Ci rivolgiamo a periti elettrotecnici di 25-30 anni, che abbiano acquisite buone conoscenze delle problematiche di installazione elettrica e che abbiano preferibilmente maturato esperienze anche in campo commerciale, presso aziende produttrici o distributrici di apparecchiature elettriche.
Le città di [redacted] più idonee per operare [redacted]lla zona indicata sono Cuneo e Asti.
Le condizioni professionali ed economiche [redacted] in grado di soddisfare le candidature più qualificate: [redacted] previsto l'inquadramento nel CCNL metalmeccanici oltre ad interessanti obiettivi individuali e di gruppo.
Gli interessati sono invitati ad inviare un curriculum dettagliato, corredato [redacted] dicitura: "Esprimo consenso, ai sensi della legge n. 675/96, al trattamento dei dati da me f[redacted]iti per attività di selezione per il gruppo BTicino, per un periodo di 18 mesi".
Si prega di citare in busta il riferimento [redacted]
BTicino spa - Direzione Personale
Pianificazione e Sviluppo Risorse [redacted]
[redacted] Borri, 231 - 21100 VARESE

Importante azienda di servizi con sede in Torino ricerca:
ADDETTA [redacted] L'UFFICIO DI [redacted]
La candidata ideale ha un'età non superiore ai 30 anni, possiede ottime capacità nell'utilizzo degli applicativi di office automation Macintosh (Word, Excel, File Maker, Aldus Freehand, ecc.) ed ha già maturato precedenti esperienze di lavoro presso altre aziende e/o studi professionali. Completano il profilo ricercato [redacted] buona capacità di relazione, personalità spigliata, dinamicità e preferibilmente conoscenza della lingua inglese.
Le persone interessate possono inviare dettagliato curriculum alla SOGES S.p.A. - Corso F. Turati, 49 - 10128 Torino, citando, anche sulla busta, il Rif. 1225.
GRUPPO SOGES

Società operante nel settore stampi lamiera cerca per proprie sedi:
PROGETTISTA CAD [redacted] E [redacted] Rif. A
ADDETTI [redacted] DI LAVORO VERTICALI [redacted] ORIZZONTALI [redacted] CONTROLLO NUMERICO PER PRODUZIONE PICCOLE SERIE Rif. B
AGGIUSTATORI STAMPISTI Rif. C
ADDETTI MACCHINE UTENSILI (ALESATRICI, FRESATRICI) A CONTROLLO [redacted] (FIDIA-SELCA) Rif. D
Scrivere, allegando dettagliato curriculum vitae, a **Publikompass 603 10100 Torino indicando [redacted] riferimento in busta.**

atm Torino
- **4000 dipendenti**
- **150 Miliardi** di investimenti all'anno
- **500.000** utenti ogni giorno
- **Servizi diversificati:** trasporto urbano e suburbano, trasporti turistici, parcheggi, rimozione bloccaggio veicoli.

qualificano la complessità di ATM Torino ... e la sfida che il nuovo
DIRETTORE GENERALE
dovrà gestire con grandi capacità manageriali e spirito di servizio al cittadino.
[redacted] candidato che può cogliere questa stimolante opportunità ha:
- *maturato un'esperienza almeno quinquennale in ambito manageriale, in posizione di line*
- *un titolo di laurea*
- *un'età compresa tra 45 e 55 anni*
- *buona conoscenza della lingua inglese*

L'esperienza maturata nel settore trasporti/utilities costituisce titolo preferenziale [redacted] non è pregiudiziale.
Inviare il Curriculum Vitae [redacted]:
Coopers & Lybrand Consulenti di Direzione - Corso Vittorio Emanuele 95 - Torino
Tel. 011-5624451/Fax. 011-5624076.
E' garantita [redacted] massima riservatezza.
Coopers & Lybrand Consulenti di Direzione | Ricerca e Selezione | C.so Vittorio Emanuele, 95 10128 Torino

TIVU' & TIVU'

Bella intervista della Sampò a Silvia la figlia di Tortora che non dimentica

MENTRE [redacted] Raiuno c'erano [redacted] partita e l'inverno russo che raccoglievano la solita cifra iperbolica di spettatori da pallone (quasi 17 milioni di persone), Raidue, nella sua filosofia sempre più applicata del palinsesto mobile, mandava in onda la replica della prima puntata di «Un prete tra noi». La seconda puntata dello sceneggiato, in onda subito dopo la replica, ha ottenuto mercoledì un successo ancora maggiore del debutto. Sette milioni di seguaci per questo prete che, al solito per i personaggi pubblici della fiction televisiva, è come vorremmo che fosse: aperto ma integerrimo, moderno ma rispettoso delle regole, sensibile all'affetto femminile ma fedele alla sua vocazione ed all'ordine sacerdotale. Il medico, [redacted] carabiniere e il prete, ecco la trimurti della vita sociale italiana, rappresentata attraverso la favola realistica della tv.

Favola [redacted] era, ma un'intervista bella, persino emozionante [redacted] un momento in cui è difficile emozionarsi davanti al video: quella che Enza Sampò ha fatto su Raiuno a Silvia Tortora, la figlia di Enzo, per il ciclo «Donne al bivio». Secondo una formula che [redacted] abusata, ma sulla quale spesso si ritorna perché alla fine i temi trattati possono coinvolgere molti (con la differenza che [redacted] storie, rispetto [redacted] quelle del prete, [redacted] meno favolistiche), prima [redacted] in onda un film, poi [redacted] ne parla, dell'argomento del film [redacted] simile. Ma a «Donne al bivio» [redacted] si organizza un dibattito più [redacted] riuscito, secondo le persone che si invitano, bensì si intervista qualcuno. Un'intervista ad una donna, per l'appunto, che decide di spiegare i [redacted] sentimenti, non necessariamente per esibizionismo. Nella trasmissione era già riuscita bene Danila Bonito (che adesso conduce «Cronaca in diretta» su Raidue), e adesso sta riuscendo benissimo Enza Sampò. Diavolo di una donna, che ha cominciato a lavorare a 17 [redacted]ni, che già Alighiero Noschese aveva consacrato con [redacted] sue imitazioni, che discretamente, al [redacted] ritorno in video, conduceva programmi del mattino, inseriti «Fra le righe» dei palinsesti. E adesso è qui con gli incontri di mezza sera, dai quali spira quell'aria [redacted] di televisione [redacted] una volta, fatta bene, preparata, rispettosa. Perché nel rispetto crede, e non soltanto perché convinta che in questa fase sia più di moda, più premiante, [redacted] rispetto che non l'aggressività. La Sampò, che pure si trova ai confini con l'ipocrisia, o la retorica, delicatamente supera [redacted] confine con domande che prendono spunto da un [redacted] particolare per diventare universali. L'altra sera, dunque, è andato in onda un telefilm [redacted] tratto da una storia vera, «Non condannate mio figlio»: era il caso di un ragazzino condannato ingiustamente per stupro e poi assolto in appello gra[redacted] alla lotta e alla determinazione della madre. L'intervista [redacted] Silvia Tortora ha ripercorso non soltanto uno dei più clamorosi errori giudiziari italiani, ma anche [redacted] calvario [redacted] una famiglia, [redacted] percorso di una figlia. Una figlia che si ritiene privilegiata per poter essere lì [redacted] raccontare, [redacted] non smetterà mai di ricordare gli errori devastanti che non si riparano più. Un bel momento di televisione.

Alessandra Comazzi

I FILM DI OGGI IN TV

Un americano e il terrorismo

[redacted] DEL TERRORE
1991, alle 22,45, [redacted] Retequattro; dur.: 109'

Regia [redacted] John Frankenheimer con Andrew McCarty, Sharon Stone, Valeria Golino. E' il 1978. Un giornalista americano, in Italia per la professione, pensa di scrivere un libro sul terrorismo di [redacted] nostra. Finisce però in carcere. Ricostruzione con spericolate forzature per disegnare i giorni cupi dell'omicidio Moro. Il giornalista intepretato [redacted] McCarty si aggira per Roma e conosce donne ambigue come Sharon Stone o estremiste disperate come la Golino. In più ha [redacted] che fare con poliziotti ottusi e sbandati. Osteggiato [redacted] lungo per il taglio sommario [redacted], oggi dopo anni forse incuriosisce più che altro per sapere [redacted] gli americani hanno visto questo periodo difficile della nostra storia.

[redacted]
1994, alle 20,50, su Raidue; dur.: 90'

Diretto da Giulio Base [redacted] Claudio Amendola, Michele Placido, Kim Rossi Stuart. Due poliziotti sono incaricati di piantonare in ospedale un pericoloso detenuto. Ma una notte uno dei due agenti si allontana e il criminale fugge. Crudo realismo con qualche concessione all'americana per raccontare la vita del poliziotto [redacted] d'un ladro nella Roma notturna. Storia vera e drammatica che però non convince.

PHIL[redacted]
1993, [redacted] 21, [redacted] Canale 5; dur.: 119'

Di Jonathan Demme con Tom Hanks, Denzel Washington. Un avvocato gay scopre di avere contratto l'Aids. Viene licenziato [redacted] un pretesto. Allora si rivolge a un collega per riottenere il suo lavoro. Un eccellente Hanks in un accorato film-denuncia sulla piaga di fine secolo per alcuni; per altri solo «un melodramma sulla malattia che ha fatto epoca».

OTELLO
1986, alle 22,50, su Raiuno; dur.: 118'

Regia di Franco Zeffirelli, [redacted] Placido Domingo, Katia Ricciarelli, Justino Diaz, Urbano Barberini, Petra Malakova, Massimo Foschi, Remo Remotti, Sergio Nicolai. Libera versione dell'opera di Giuseppe Verdi, con l'aggiunta di alcune dan[redacted] e [redacted] alcuni tagli (manca totalmente la «Canzone del salce»), che accosta cantanti veri ad attori doppiati. La storia dell'uxoricidio compiuto da Otello (Domingo), reso geloso dal perfido Jago (Diaz), è messa in [redacted] con sfarzo coreografico da cinema formato esportazione (e difatti produ[redacted] la Cannon). «Celate e gabbie ferrigne, quasi a significare la trappola mortale in cui il moro geloso e folle andrà [redacted] rinserrarsi come una bestia braccata».

Watt Radio
TELE+ E TELECALCIO DIVENTANO DIGITALI
Formule di [redacted] o [redacted] in [redacted] tutte le [redacted]
sport, film, hard, news, documentari, ragazzi, misce[redacted] chiavi in mano

ANTENNA

[redacted]
Giovanni Minoli indaga sulle catastrofi (*Speciale Mixer: allarme Terra*, Raitre, 20,40), Afef e Maria Te[redacted] Ruta tra gli ospiti del *Maurizio Costanzo Show* (Canale 5, 23,25), prima puntata de *Le notti dell'angelo* sulla mostra di Trento «Trash - Quando i rifiuti diventano arte» (Italia 1, 23,55), Radio Alice e la morte di uno studente a *Report* (Raitre, 23,55), *Primaditutto* intervista Sabrina Ferilli (Raiuno, 18,10), il regista Michael Winterbotton a *Cronaca in diretta* (Raidue, 16,30).

[redacted]
In [redacted] puntata di *Linee d'ombra* Antonella Boralevi ha chiesto all'attrice Andrea Jonasson: «Piantare alberi dà la stessa passione che dà un uomo?». Risposta. «E' diverso».

PARIETTI
Alba Parietti è la testimonial della casa di maglieria intima Infil. Nello spot la Parietti arriva in limousine davanti a un teatro ma la giacca si impiglia nell'auto, si sfila [redacted] scopre una maglietta bianca. Spot di 15 secondi girato in una notte al Palazzo della Triennale di Milano.

[redacted]
La musica dello spot Swatch è [redacted] brano «Breathe» di Midge Ure. E' stato scelto tra quaranta canzoni. In un primo momento i pubblicitari della Bgs Dmd&B pensarono a «Time is what you make of it» degli U2, ma il gruppo irlandese negò l'autorizzazione.

[redacted]
Nella sua videoteca Maria Teresa Ruta ha tutti i film della Disney e le videocassette della serie «Conta con noi» («Che insegnano tante belle canzoni»). Tiene molto alla registrazione dello *Zecchino d'oro* («Un programma senza età che rivedo sempre [redacted] piacere»).

[redacted] 1
Quando il parrucchiere le ha tagliato la lunga treccia, Federica Panicucci aveva voglia di piangere. I suoi fans l'avevano scongiurata di non farlo, adesso però le mandano fax con su scritto «Bella bellissima» oppure «Eri acqua di colonia, ora sei un profumo raffinato». Lei non si è pentita [redacted] con il nuovo taglio di capelli si vede più sensuale («Mi sento un'altra persona, come se mi fossi liberata di un peso»).

[redacted] 2
Cibi preferiti da Federica Panicuc[redacted]: hamburger, patatine fritte, pizza e lasagne.

[redacted] 3
La Panicucci ha un piercing («di cui vado fiera»).

TIMPERI
Tiberio Timperi, single, in casa si fa tutto da solo («so anche stirare»). Tuttavia [redacted] è capace di rammendarsi i calzini («nessun problema: quelli rotti [redacted] buttano»).

[redacted] 1
John McCook (Eric di *Beautiful*) per rilassarsi suona il pianoforte, gioca [redacted] tennis oppure indossa [redacted] grembiulino [redacted] cucina e aiuta sua moglie.

[redacted]
Secondo Daniel Mc Vicar (Clarke di *Beautiful*) quando [redacted] gira una [redacted] d'amore «l'unica cosa che conta è che l'attrice di turno mangi delle caramelle alla menta per rinfrescare l'alito».

[redacted] 3
Massimo Lopez, attore in una puntata di *Beautiful*, [redacted] Sally Spectra: «E' simpaticissima e ogni volta che [redacted] incontra mi bacia. In due giorni [redacted] saremo abbracciati cento volte».

Giorgio Dell'Arti

I [redacted] DI OGGI

RAIUNO

Telegiornale: 6,30 (458220); 11,30 (008521); 13,30 (6308); 18 (1238); 20 (25847); 22,35 (135783); 1 (2034642);
6 — Euronews, attualità (2647)
6,45 Unomattina, attualità. Con Antonella Clerici e Maurizio Losa. (6517695)
7,35 TGR Economia, attualità (9495122)
8,30 TG1 Flash L.I.S. (9.30), attualità (3331986)
9,35 Mamma per caso, sceneggiato (1623690)
11,15 Verdemattina, rubrica. Con Luca Sardella, Janira Majello (6798702)
12,25 Che tempo fa, rubrica (877509)
12,30 TG1 Flash, attualità (11180)
12,35 La signora in giallo, telefilm (1111257)
13,55 TG1 Economia, [redacted]. Con Maurizio Beretta (8909702)
14,05 Fant[redacted] più, gioco. Con Milly Carlucci (342968)
15 — Passaggio a Nord Ovest - Civiltà perdute, documenti (64048)
15,50 Solletico, varietà ragazzi. Con Elisabetta Ferracini e Mauro Serio (6268238)
17,50 Oggi al Parlamento, attualità (9030764)
18,10 Primaditutto, attualità (909561)
18,45 C[redacted]do, gioco (7725867)
19,30 Che tempo [redacted], rubrica (763)
20,35 Rai Sport Notizie, rubrica sportiva (3502073)
20,40 L'inviato speciale, attualità. Con Piero Chiambretti (3655764)
20,50 Super Quark, documenti (884403)
22,50 Otello, film drammatico (Italia, 1986). Regia di Fran[redacted] Zeffirelli (3467073)
1,05 Agenda - Zodiaco - Che tempo fa, rubrica (83114517)
1,10 Rai Educational: Tempo, Novecento, rubrica (9605401)
1,35 Rai Educational: Filosofia, rubrica (63128710)
1,40 Sottovoce: Maruschka Detmers, rubrica (9520994)
2,05 All'uscita (5308517)
3 — Un sacco Verdone (1982), varietà (7085401)
4 — La civiltà delle cattedrali, documenti (8565772)
4,15 Mina, musicale [redacted]
4,45 Patty Pravo, musicale (127-9[redacted])
4,50 La cittadella, sceneggiato

RAIDUE

Telegiornale: 11,15 (676344); [redacted] (4035); 17,15 (748308); 18,15 (833073); 20,30 (1521); 23,25 (11786); 1,50 (5277061);
6,45 Rassegna stampa s[redacted]le, attualità - Pane al pane (7393344)
7 — Fragole verdi, telefilm [redacted] 6509)
7,25 Go - Cart mattina, varietà ragazzi (9849783)
7,25 Classic cartoon, cartoni (0)
7,35 Pingu, cartoni (6730238)
7,40 Bebar, cartoni (4489257)
8,05 Billy the cat, cartoni (3939615)
8,35 Animaniacs, cartoni (3910580)
9,05 Popeye, cartoni (4419706)
9,35 Lassie, telefilm (3417851)
10 — Quando si ama, soap opera (98275)
10,20 Santa Barbara, soap opera (4939509)
11 — Medicina 33, rubrica (86561)
11,30 Anteprima I fatti vostri, attualità (2632)
12 — I fatti vostri, varietà (64752)
13,30 TG2 Costume e Società, rubrica (83832)
13,45 TG2 Salute, rubrica (5559238)
14 — Ci vediamo in tv, varietà. Con Paolo Limiti (5077702)
16,15 TG2 Flash (all'interno del programma), attualità (895073)
16,30 La cronaca in diretta, attualità (1228290)
18,20 Rai Sport Sportsera, rubrica sportiva (8523162)
18,40 In viaggio con Sereno Variabile, rubrica (4042870)
19,05 Il Commissario Rex, telefilm (3218122)
19,55 Disokkupati, telefilm (0454528)
20,50 Poliziotti, film drammatico (Italia / Francia, 1995) [redacted]gia di Giulio Base (881306)
22,30 Rai due per voi: Quinto elemento, rubrica (78567)
22,40 TG2 [redacted], attualità (5297851)
— — Oggi al Parlamento, attualità (38791)
0,15 Rai Sport Notte Sport, [redacted]brica sportiva (8369913)
0,25 Appuntamento al cinema, rubrica (3431284)
0,30 Storie: Manuel Vasquez Montalban, attualità. Con Gianni Minà (8664178)
2,25 [redacted] ritorni in mente replay, musicale (9026352)
2,50 Diplomi Universitari a distanza fino alle [redacted] 5,55 [redacted]

RAITRE

Telegiornale: 12 (58764); 14,20 (807160); 19 (5467); 22,30 (65580); 0,30 (8040333);
6 — TG3 Morning News, attualità. ([redacted]32)
8,[redacted] Rai Educational: Magazino, rubrica (1031219)
10,30 Rai Educational: Tempo Sequenza, attualità - L'avventura (8470)
11 — Rai Educational: Tema - Domande di fine millennio, attualità (98122)
12,15 Rai Sport [redacted], rubrica sportiva (6778325)
12,20 In nome della famiglia (R), sceneggiato (486035)
13 — Rai Educational: Il grillo, attualità (1561)
13,30 Rai Educational: Media/Mente, attualità (1949)
14 — TGR Telegiornali regionali, attualità (83054)
14,50 TGR Leonardo, attualità - (1121054)
15 — TGR Mediterraneo, attualità (1325)
15,30 Rai Sport Pomeriggio Sportivo, rubrica sportiva (36073)
15,40 Automobilismo: Campionato Intern. Formula 3000, sport (9815493)
16,05 Tennis da tavolo: Italia - Ungheria, sport (3723803)
16,15 Pallavolo femminile: Campionato Itali[redacted] Anticipo, sport (3789035)
17 — Geo & Geo, documenti (5205141)
18,25 In nome della famiglia, sceneggiato (922412)
19,35 TGR Telegiornali regionali, attualità (070783)
20 — Dalle [redacted] alle 20, attualità (84325)
20,15 Blob. Di tutto di più, varietà (520985)
20,40 Speciale [redacted] Allarme Terra, attualità (858344)
22,45 TGR Telegiornali regionali, attualità (6707870)
22,55 Speciale Mixer Vayont, a[redacted]lità (3008308)
23,[redacted] Numero Zero, rubrica (37144)
23,55 Format presenta: Report, attualità (8051431)
1,10 Fuori orario. Cose (mai) viste presenta il film, rubrica (63139926)
1,15 A memoria, . Regia di Daniele Ciprì e Franco M[redacted]sco (7447333)
2,10 Osservatorio: Arte [redacted]ra, rubrica (8650739)
2,50 Anni Azzurri, sceneggiato (08339246)
3,30 Godot, film drammatico (Francia, 1958). Regia di Yves Allegret (2700975)
4,55 Sirene di mezzanotte, film giallo. Regia di Philippe Lefevre

5 [redacted]

Tg5: [redacted] (22868); 8 (7750677); 13 (70870); 20 (80054); 1 (354844); 2,45 (15633371); 5,30 (54128371);
8,45 Il Commissario Scali, telefilm (2064580)
9,45 Maurizio Costanzo Show (R), varietà. Con Maurizio Costanzo [redacted]
11,30 Ciao [redacted], varietà. Con Mara Venier (636870)
13,25 Sgarbi quotidiani, attualità. Con Vittorio Sgarbi (7809122)
13,40 Beautiful, soap opera (990236)
14,10 Uomini e donne, attualità. Con [redacted] De Filippi (3073702)
15,45 Le storie di Verissimo, attualità. Con Marco Liorni (8009528)
15,50 Madonna: Tutta la vita per [redacted] sogno, film biografico (Usa, 1994). Regia [redacted] Bradford May, con Dean Stockwell, Wendie Malick (1754073)
17,45 Verissimo, attualità. Con Marco Liorni. - Tutti i colori della cronaca (7805073)
18,35 Tira e molla, varietà. Con Paolo Bonolis (5920122)
20,35 Striscia la notizia, varietà. Con Ezio Greggio e Enzo Iacchetti. - La voce dell'insorgenza (678580)
21 — Philadelphia, film drammatico (USA, 1993). Regia [redacted] Jonathan Demme, [redacted] Tom Hanks, D. Washington (6869035)
22,25 Maurizio Costanzo Show, varietà. Con Maurizio Costanzo (8869784)
1,30 Striscia la notizia (R), varietà. Con Ezio Greggio e Enzo Iacchetti. - La [redacted] dell'insorgenza (2583739)
1,45 L'ora di Hitchcock, telefilm - *"La vendetta di satana"* (7845440)
3,15 Missione impossibile, telefilm - *"Candidato"* (6954333)
4,15 Attenti [redacted] quei due, telefilm - *"Rapimento a sorpresa"* (3453804)
5,15 Bollicine, [redacted]

1 [redacted]

Studio Aperto: 12,25 (1387615); 18,30 (25783);
6,10 Il mio amico Ricky, telefilm (7731702)
6,40 Ciao ciao mattina e cartoni animati, varietà ragazzi (80411431)
9,20 La bella e la bestia, telefilm
10,20 La famiglia Brock, telefilm (2542238)
11,25 Due poliziotti a Chicago, telefilm (9007832)
12,20 Studio sport, rubrica sportiva (6780580)
12,50 Fatti e misfatti, attualità. Con Paolo Liguori (8191344)
12,55 Ciao [redacted] e cartoni animati, varietà ragazzi (8190815)
13 — Willy, il principe di Bel Air, telefilm (78412)
13,25 Ciao Ciao parade, varietà ragazzi (5171540)
13,30 Lupin, l'incorreggibile Lupin, cartoni (8509)
14 — I Simpson, cartoni (33325)
14,20 Colpo di fulmine, varietà (408122)
15 — Fuego!, varietà (8986)
15,30 Melrose Place, telefilm (1073)
16 — Bim Bum Bam e cartoni animati, varietà ragazzi (50696)
16,30 Sailor Moon, [redacted] (28431)
16,55 Prove [redacted] strada di [redacted] Bum Bam, varietà ragazzi (8564832)
17 — Casper, cartoni (19770)
17,25 Investigatori invisibili, varietà ragazzi (8585325)
17,30 Hercules, telefilm (41702)
18,55 Studio sport, rubrica sportiva (3653677)
19 — Beverly Hills [redacted], telefilm (1257)
20 — Sarabanda, varietà (52412)
20,45 Scherzi a parte, varietà (281293)
23,10 Moby's, [redacted]alità (255308)
23,55 Le notti dell'angelo, attualità (4461344)
0,25 Fatti e misfatti, attualità. Con Paolo Liguori (9638567)
0,35 Studio sport, rubrica sportiva (6067197)
1,05 Rassegna stampa, attualità (56301666)
1,10 [redacted] 1 Sport, rubrica sportiva [redacted]
1,40 Ciak [redacted], attualità (8064828)
1,50 Star Trek, telefilm (4025828)
3 — Forever knight, telefilm (6178772)
4 — Street justice, telefilm (8187420)
5 — Kung fu, telefilm - *"Il tong"*

RETE 4

Tg4: 11,30 (66256); 13,30 (220); 19,55 (4484325);
6 — Lasciati amare, telenovela (3067)
6,30 Perla [redacted], telenovela (4618257)
6,50 Un cucciolo per Jody, film avventura (Usa, 1993). Regia di Rod Hardy, con Peter Strauss, Jean Smart (6797677)
8,30 TG4 Rassegna Stampa, attualità (6079325)
8,50 Vendetta d'amore, telenovela (3633431)
9,20 Amanti, telenovela (1364829)
9,50 Peste e corna, rubrica. Con Roberto Gervaso (1868035)
10 — Regina, telenovela (6493)
10,30 Sei forte papà, telenovela (93219)
11,40 Forum, attualità. Con Paola Perego (4029764)
13 — La ruota della fortuna, varietà. Con Mike Bongiorno. (2431)
14,30 Sentieri, soap opera (11073)
15,30 Il ritorno di Colombo, telefilm - *"Che fine ha fatto la Signora Colombo?"* (271899)
17,45 Ok il prezzo è giusto, gio[redacted]. Con Iva Zanicchi (5029306)
18,30 Game Boat, varietà ragazzi. Con Pietro Ubaldi (94702)
19,35 Simba: è nato un re, cartoni - *"Il ritorno"* (908764)
20,05 Beethoven, cartoni - *"L'esperimento"*. (556783)
20,35 Perry Mason, telefilm - *"Assassinio in diretta"* (3840412)
22,45 L'anno del terrore, film thriller (USA, 1991). Regia di John Frankenheimer, [redacted] Andrew McCarthy, Valeria Golino, Sharon Stone (427898)
1,05 TG4 Rassegna stampa, attualità (9639468)
1,30 La poliziotta fa carriera, film commedia (Ita, 1976). Regia di M.M. Tarantini, con Edwige Fenech, Mario Carotenuto (2882420)
3 — Peste e corna (R), rubrica. Con Roberto Gervaso (6011807)
3,10 Wings, telefilm (5189604)
3,30 TG4 Rassegna Stampa (R), attualità (2025802)
3,50 Giudice di notte, telefilm (4765212)
4,20 [redacted] Houston, telefilm - *"Denaro sporco"* (8657538)
5,10 Kojak, telefilm - *"Indagine privata"*

TMC [redacted]

Telegiornale: 12,45 (654180); 19,25 (290238); 22,30 (6581); 2,05 (58185807);
7 — L'uomo tigre, cartoni (5832)
7,30 I ragazzi della prateria, telefilm (10412)
8,30 Sally la maga, cartoni (7740290)
9,05 Professione pericolo, telefilm (8044948)
10 — Foreign Affairs, film [redacted] media (USA, 1992). Regia [redacted] Jim O'Brien, con Joanne Woodward, Brian Dennehy (8942951)
12,05 Parker Lewis, telefilm (779257)
13,05 TMC Sport, rubrica sportiva [redacted]73)
13,15 Ironside, telefilm (7627180)
14,15 Come sposare una figlia, film commedia (USA, 1958). Regia di Vincent Minelli, [redacted] Rex Harrison, Kay Kendall, John Saxon (7273509)
16 — Tappeto volante, varietà. Con Luciano Rispoli, Stefania Cuneo e Roberta Capua. (100493)
18 — Zap Zap, varietà ragazzi. Con Maria Iacopini e Guido Cavalleri. All'interno del programma i cartoni: *"Gli amici cercafamiglia"* - *"Ka.ggo"* - *"Ranma"* (4051865)
19,55 TMC sport, rubrica sportiva (636257)
20,10 Quinto potere, attualità (9185677)
20,30 Anime in delirio, film drammatico (Usa, 1947). Regia [redacted] Curtis Bernhardt, con Joan Crawford, Van Heflin (64528)
23 — Dottor spot, rubrica. Con Lillo Perri. (78680)
23,05 Mondocalcio, rubrica sportiva (13362783)
0,05 Real men, [redacted] commedia (Usa, 1987). Regia di Dennis Fieldman, [redacted] James Belushi, John Ritter (7575825)
2,20 Dottor spot (R), rubrica. Con Lillo Perri (70253352)
2,25 Tappeto volante (R). [redacted]rietà. Con Luciano Rispoli, Stefania Cuneo e Roberta Capua.

ALLA RADIO

[redacted] Gr. 7; 8; 13; 19; 24; 5,30 7,20 GR Regione; 7,33 Questione [redacted]; 7,45 L'oroscopo; 8,33 Golem; 9,08 [redacted] anch'io; 10,08 Italia no, Italia sì; 11,05 Radiouno Musica; 12 Come vanno gli affa[redacted]; 12,32 Voci dal mondo; 13,28 Radiocelluloide; 14,08 Lavori in corso; 15,23 Bolmare; 16,05 I mercati; 16,32 Ottoemezzo; 16,44 Uomini e [redacted]; 17,08 L'Italia in diretta; 17,35 Spettacolo; 17,40 Bit; 17,45 Come vanno gli affari; [redacted],20 Mondo motori; 19,32 Ascolta si fa [redacted] 19,40 Zapping; 20,25 Calcio: Torino - Cagliari; 22,41 Bolmare; 22,46 Oggi al Parlamento; 23,09 Per noi; 23,40 Sognando il giorno.

RADIODUE: Gr. 6,30; 7,30; 8,30; 12,30; 13,30; 18; 19,30; 22,30
7 Il buongiorno di Maurizio Costanzo; 7,15 Vivere la fede; 8,08 Macheoraè?; 8,50 Prima le donne e i bambini; 9,10 Ecologia domestica; 9,29 Il ruggito del coniglio; 10,35 Chiamate Roma 3131; 11,54 Mezzogiorno [redacted] Catherine Deneuve; 12,10 GR2 Regione; 12,55 Mirabella - Garrani Show; 14,02 Hit parade yesterday; 14,32 Punto d'incontro; 16,36 Punto Due; 20,02 Masters; 20,45 E vissero felici e contenti; 21 Stasera a Via Asiago 10; 23,30 Cronache dal Parlamento.

RADIOTRE: Gr. 8,45; 12; 13,45; 18,45
7,30 Prima pagina; 9,02 Mattinotre; 10,15 Terza pagina; 10,30 Mattinotre; 11 Pagine; 11,15 Mattinotre; 11,55 Il piacere del testo; 12,30 Indovina chi viene a pranzo; 12,45 La Barcaccia; 14,04 Lampi d'autunno; 19,01 Hollywood party; 19,45 Le speranze d'I[redacted]ia; 20 Poesia su poesia; 20,08 Poesia o musica; 20,17 Raitre Suite; 20,30 Opera: Rinaldo & C.

TMC 2

9,05 Coloradio, musicale [redacted]
12 — Arrivano i nostri, rubrica (909431)
12,35 Clip [redacted] clip, rubrica (4515580)
14,05 Coloradio, musicale (2948306)
16 — Help, musicale (234865)
18 — Coloradio, musicale (756561)
18,15 Airwolf, telefilm (3212325)
18,15 Coloradio, musicale (7935665)
18,30 Altromondo, rubrica (863896)
20 — The Lion Network, rubrica (787572)
20,35 Calcio estero: Una partita, sport (659500)
22,30 Coloradio, musicale (272344)
23 — TMC2 Sport, rubrica sportiva (582948)
23,10 [redacted] Sport Magazine: TMC Race, rubrica sportiva (7159896)
0,05 Coloradio, musicale

TELE+

9,55 Passaggio per [redacted] paradiso, film commedia (52678122)
11,30 Nitrato d'argento, film documentario (635238)
13 — Almost perfect, telefilm (680412)
13,30 Blù, rubrica (943680)
14,30 Zak: Magazine Sport Trendy, rubrica sportiva (878219)
15 — L'ultimo guerriero, film azione (8722832)
16,35 Ritratto di signora, [redacted] drammatico (9443325)
19 — Usa High, telefilm (538054)
19,30 Com'è: Magazine Teens, rubrica (535325)
20 — Zona: Magazine Sport, rubrica sportiva (603211)
21 — Calcio: B[redacted]ssia Dortmund - Kaiserslautern, sport (6780344)
22,40 Tommy boy, film commedia (6680344)

TELE+

[redacted] Goodbye Mr. [redacted], film drammatico (1302561)
11 — Giovani e belli, film commedia (81398431)
14,30 Blù, rubrica (956054)
15,30 Usa High, telefilm [redacted]
16 — Four rooms, film commedia (16285686)
18,35 Drop squad, film drammatico (722[redacted])
20 — Almost perfect, telefilm (534898)
20,30 Niente di [redacted]ale, film drammatico (4048783)
21,50 Speciale sul f[redacted] Frankestein [redacted] Mary Shelley, attualità (2874987)
22,45 Frankestein di Mary Shelley, film horror (4579344)
0,45 [redacted] shoes diaries, telefilm

MTV - RETE A

8 — Kickstart, musicale
[redacted] — Shopping Club, rubrica
10 — MTV Mix, rubrica
11 — EMA spotlights 5: Best [redacted] Day, musicale
11,30 MTV Mix, musicale
14 — [redacted] List Italia, rubrica
15 — [redacted] Non Stop, attualità
16,30 EMA spotlights 5: Best Dance Day, musicale
17 — Select MTV, musicale
18 — MTV HOT, musicale
19 — News & News, attualità
19,30 [redacted] List Italia, musicale
20,30 So 90's: S. Bersani, musicale
21,30 Star Trax, musicale
22,30 MTV HOT, musicale
23,30 On Stage, musicale

GUIDA ALLO SHOWVIEW

Per registrare il Vostro Programma TV preferito digitale i Numeri **Show-View**, stampati accanto al programma che vo[redacted] registrare, sul programmatore ShowView. Lasciate l'unità ShowView [redacted] Vostro videoregistratore [redacted] il programma verrà automaticamente regi[redacted] all'ora indicata. Per ulteriori informazioni chiamate il nostro numero di assistenza
(02) 269.218.16.
Dicitura del Copyright
ShowView [redacted] marchio utilizzato dalla Gemstar Development Corporation 1996 - Gemstar Development Corp. Tutti i diritti sono riservati.
I CANALI DI SHOWVIEW
Rai1 1; Rai2 2; Rai3 3; Rete4 4; Canale 5 5; Italia 1 6; Montecarlo 7; Tmc2 9; Tele/Nero 13; Tele/Bianco 14; MTV-ReteA 15; Svizzera 18.

RAISAT 1

VIENI A TORINO CAPITALE DELL'AUTO

SOLO NELLA PIU' GRANDE ORGANIZZAZIONE FORD D'ITALIA

puoi trovare

i migliori prezzi del mercato

e

1500 auto in pronta consegna

IFAS GRUPPO COMMUNICATION

Ford

Fiesta

DA L. 14.490.000*

- Doppio Air - Bag - Vetri elettrici
- Chiusura centralizzata

Ka

- Doppio Air - Bag
- Vetri elettrici
- Chiusura centralizzato

DA L. 14.300.000

Escort SW

- 16V
- Doppio Air - Bag
- Vetri elettrici
- Chiusura centralizzata
- Servosterzo

DA L. 21.800.000

Puma

- 16V - Doppio Air - Bag
- Servosterzo
- ABS/TCS
- EDB
- Climatizzatore
- Cerchi in lega
- Autoradio CD

DA L. 28.360.000

Mondeo SW

- 16V
- 4 Air - Bag
- Climatizzatore
- ABS - Servosterzo

DA L. 31.620.000

e con

ifas SYSTEM

Auto nuova ogni 2 anni.

DA L. 201.766*

(quote mensili con garanzia 2 anni chilometraggio illimitato)

Galaxy

- Doppio Air - Bag
- Climatizzatore - ABS
- Servosterzo

DA L. 39.180.000

LA PIU' GRANDE ORGANIZZAZIONE FORD D'ITALIA

Authos C.SO GIULIO CESARE, 202 - TORINO TEL. 205 42 22

Autostadio CORSO G. AGNELLI, 18 - TORINO TEL. 328232 VIA NIZZA, 59 - TORINO - TEL. 6505535

Co-Auto C.SO FRANCIA, 117 - CASCINE VICA RIVOLI - TEL. 9596218

Delfincar VIA CHIERI, 103 - CARMAGNOLA TEL 9711873

Euromotor C.SO PR. EUGENIO, 11 - TORINO - TEL. 5211417 C.SO GROSSETO, 318 - TORINO - TEL. 7395353

Siac STR. PADANA INF., 110 - CHIERI - TEL. 9478455 C.SO SAVONA 176 - MONCALIERI TEL 6404038/43

ifas GRUPPO Dal 1951, auto e servizi

SONO CONCESSIONARIE DEL GRUPPO ANCHE: AUTOCLUB - GENCAR - SAIE - SIVA - SOGEA

A.R.I.E.T. esclusa per vetture disponibili in stock. * grazie al contributo sulla rottamazione

* salvo rottamazione L. 200.000 ** Es.: Ka da L. 14.300.000 - Anticipo L. 4.820.000 - 24 quote mensili da L. 291.766 - Valore finale L. 7.742.000 - Riscatto L. 158.000 - T.A.N. 18,59 - T.A.E.G. 20,25

PIEMONTE

TORINO: via Po, 1 • C.so Vittorio Emanuele, 56 • c.so Traiano, 58/A • Nichelino, via Torino, 129 • Borgaro Torinese, strada Lanzo, 118 • Leinì, via Torino, 71 • Rosta , strada Moncenisio, 40 • Settimo, Centro Commerciale **"Panorama"**• Rivalta, Centro Commerciale **"Soledoro"** • Beinasco , Centro Commerciale **"Le Fornaci"**, Grugliasco, Centro Commerciale **"Le Serre"**

BIELLA: via Italia, 50 •

CUNEO: Borgo San Dalmazzo, via Fontana, 2

AOSTA: Quart, Località Amerique n.147

LOMBARDIA

LEGNANO: Centro Commerciale **"il Triangolo"**

LODI: S.Angelo Lodigiano, Centro Commerciale **"Il Castello"**

PAVIA: Parona, Centro Commerciale **"Parona"**

BRESCIA: Chiari, Centro Commerciale **"Italmark"**- Prossima apertura

MANTOVA: Viadana, Parco Commerciale **"Viadana"**
Prossima apertura

VENETO - FRIULI

VENEZIA: San Donà di Piave ,Centro Commerciale **"Piave"**

PORDENONE: Roveredo in Piano,
Parco Commerciale **"Semeraro"**

VICENZA Giacciano con Baruchella, Centro Commerciale **"il Faro"**

UDINE: Cassacco, Centro Commerciale **"Alpe Adria"**

TOSCANA

FIRENZE Calenzano, Euromercato **"Franceschini"**

EMILIA ROMAGNA

MODENA: Soliera, **" Le Gallerie"**

Tyson in moto si rompe le costole

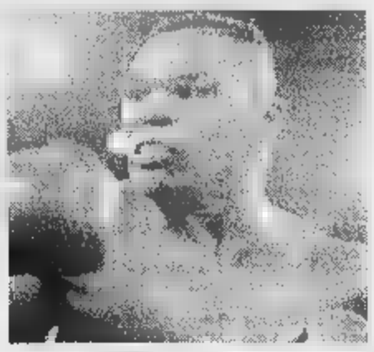

HARTFORD. Mike Tyson (foto), 31 anni, ex campione del mondo dei pesi massimi, è rimasto ferito in un incidente autostradale. Era alla guida della sua moto grossa cilindrata quando è caduto riportando una serie di fratture toraciche. All'ospedale di Hartford, la cittadina del Connecticut nei pressi della quale Mike vive, i medici hanno confermato la frattura di alcune costole: degenza un paio di giorni. Tyson avrebbe perso il controllo della potente moto benché (ha raccontato) non viaggiasse a più di 40 kmh. Qualche anno fa Mike era uscito malconcio da un incidente d'auto (aveva fracassato la propria vettura andando a sbattere contro un albero). Recentemente, un giudice lo ha condannato a pagare i danni al pugile Pitch Green dopo una rissa notturna scoppiata nel centro di Harlem.

Nuovo doping: il sangue del citì

GIAKARTA. La maratoneta indonesiana Ruwiyati, oro ai Giochi del Sud-Est asiatico, per recuperare le energie non ricorre alle usuali soluzioni saline, alle pozioni a base di erbe o ad altri intrugli più o meno noti: la Ruwiyati, per tenersi su, succhia il sangue. Preferibilmente del suo allenatore. Lo rivela lo stesso tecnico, Almi Mugiyanto: «La prima volta mi morse un dito nel '91». Da allora è diventata un'abitudine, Ruwiyati si ripete in occasione d'ogni gara. Ai Campionati nazionali del '93 Ruwiyati morse l'allenatore al collo. Una settimana perché la ferita si rimarginasse. In compenso la vampira vinse, oltre alla maratona, anche i 10.000. «Non come succeda - ha dichiarato la mordace fondista - so soltanto che se succhio il sangue del mio citì mi sento subito più in forma».

OGGI IN TV

12,20 Studio sp	Italia 1
13,05 Tmc sport	Tmc
15,40 Auto. Campionato F.3000	Raitre
16,05 Tennistavolo. Italia-Ungheria	Raitre
16,15 Volley. A1 femm.: Firenze-Rubiera	Raitre
18,20 Sportsera	Raidue
18,55 Studio sport	Italia 1
19,55 Tmc sport	Tmc
,30 Calcio. Boca Juniors-River Plate	Tmc2
20,35 Rai Sport Notizie	Raiuno
21.00 Calcio. Borussia D.-Kaiserslautern	Tele+
23,10 Mondocalcio	Tmc
1,10 Italia 1 Sport	Italia 1

LA STAMPA
SPORT

Venerdì 31 Ottobre 1997 *31*

Parla l'attaccante che ha realizzato il gol storico degli azzurri a Mosca

«Sono fortunato, ma so che a Napoli ci sarà da lottare per guadagnarsi il Mondiale»

VIERI

Ora segna più di Ronaldo «Mi carica l'amico Maldini»

DAL NOSTRO INVIATO

Un uomo solo al comando: Christian Vieri. E' straordinaria la facilità con cui l'attaccante, che sta ottenendo grande successo nel doratissimo esilio spagnolo, ha risalito posizioni su posizioni collocandosi al vertice della piramide azzurra. Dopo la millesima rete nella storia della Nazionale segnata contro la Moldova Trieste, mercoledì sera ha aggiunto un altro tassello: il primo gol della Nazionale a Mosca.

L'avvenimento da libro di storia calcistica non gli ha strappato neppure un sorriso, neppure un moto d'orgoglio. «Segno gol importanti perché fortunato», questo il suo commento prima essere inghiottito gruppi di amici, fra i quali spiccavano un paio di fanciulle, sul cui fascino ci sarebbe poco da eccepire, che l'hanno atteso fino all'alba all'aeroporto di Linate.

La rete di Mosca è la nona nelle ultime cinque partite, la dodicesima ufficiale di una stagione iniziata a passo di carica. Numeri da capogiro che potrebbero far meditare chi l'ha ceduto, seppure valutazione altissima, e ora nega averne nostalgia. Che Vieri stia confermando a Madrid quanto aveva fatto vedere l'anno scorso nella Juve, dove era esploso sebbene in ritardo, può essere una sorpresa per chi non conosce le enormi potenzialità del centravanti. Fra questi non c'è da mettere Maldini che infatti dichiara: «Lo apprezzo da anni, non mi stupisco. Ogni volta che gioca riesce dare qualcosa in più». A questo punto, neppure Ravanelli e Zola sono ancora degli inamovibili. Vieri li ha distanziati, anche se dopo Mosca il citì li scarica: «Ravanelli ha sentito troppo la partita. Zola è un grande giocatore e un uomo fantastico. Mi ha sempre dato la propria disponibilità. Non ha giocato perché l'ho visto in condizione inferiore a quella di altri, ma di qui a Napoli ha tutto il tempo per recuperare al meglio».

Si scanneranno loro per fare coppia con Vieri l'intoccabile. Ma il goleador di Mosca continua a frequentare, nonostante tutto, la normalità e la banalità. E, confessandosi, concede un piccolo privilegio alla stampa italiana, visto che quella spagnola non parla da due mesi. E perché? Perché gli va così. «Mi chiamano il muto», ci scherza su; scherza, sempre. E volta sarebbe tentanto di mettere tutto in burla, fosse che la sua ennesima impresa lo obbliga a deragliare dalla consueta simpatica goliardia.

Operazione riuscita a metà, perché per Vieri è più facile segnare un gol come quello rifilato al Pack dalla linea di fondo campo, che essere serio. Infatti: «Nell'occasione del gol ho dimostrato freddezza? Più che altro ero... surgelato. Ma quelli sono pazzi, come si fa a giocare in certe condizioni con certe temperature, non ho mai sentito tanto freddo in vita Fa male alla salute».

Invece, reti pesanti fanno bene alle coronarie di Cesarone. Il goleador, le cui prodezze ghiacciate sono state viste in diretta anche dagli amici australiani di ieri, ammette: «Di tutti i gol segnati questo è più importante perché si trattava di uno spareggio per il Mondiale. Era fondamentale tornare a casa almeno una rete, anche Napoli rischieremmo se giocassimo per lo 0-0. Noi e i russi abbiamo ancora le stesse possibilità di qualificazione».

Per sé e per il ct Vieri ha una dedica particolare: «Il mio gol per l'allenatore per tutto il gruppo. Ho tito tante sciocchezze Maldini, perfino che prima delle partite non dorme. Lui è nel calcio da più anni di tutti noi messi insieme, ci dà sempre una grande carica. Mi conosce da sette anni, gli devo molto perché mi ha sempre chiamato». Indietro non si torna. La Juve è un amore dimenticato: «Non ho rimpianti e non mi interessa se altri ne hanno. Ormai il mio futuro è la Spagna dove sto benissimo. Ho un contratto per quattro anni una clausola di rescissione che sfiora i cento miliardi. A Madrid mi sento un pascià e anche il campionato italiano è sempre il più bello, soffro di nostalgia».

Fabio Vergnano

Un duello sotto la neve tra l'azzurro Vieri e il Onopko

Vieri ha firmato lo storico primo gol azzurro a Mosca

UNA MEDIA

STAG.	SQUADRA	CAMPIONATO PRES.	CAMPIONATO GOL	C. ITALIA PRES.	C. ITALIA GOL	PRES.	GOL			MEDIA
91-92	TORINO		1	1	1	-	-	7	2	0,286
92-93	TORINO	1	-	1	-	-	-	2	-	-
NOV.92	PISA (B)	18	2	-	-	-	-	18	2	0,111
93-94	RAVENNA (B)	32	12	1	-	-	-	33	1	0,364
94-95	VENEZIA (B)		11	-	-	-	-	29	1	0,379
95-96	ATALANTA	19	7	2	2	-	-	21	9	0,428
96-97	JUVENTUS	23	8	5	1	9	5	37	14	0,378
97-98	ATL. MADRID	6	7	-	-	3	4	9	11	1,222

N.B.: le cifre del '96-97 comprendono Champions League e Supercoppa. Prima di lasciare l'Italia Vieri ha vinto Coppa Italia (Torino '93), Supercoppa europea (Juve '96) e scudetto (Juve '97); con l'Under di Maldini è campione d'Europa nel '94 e '96 Spagna ha segnato di Ronaldo (la media lu lo scorso anno 0.98).

AUDITEL RECORD **QUASI 17 MILIONI**

Audience record per la Nazionale a Mosca: sono stati 16.773.000 (share 64,33%) i telespettatori su Raiuno: 14 milioni 937 mila nel primo tempo (63,11%) e 19 milioni 173 mila nella ripresa (65,34%) con una punta di 21,464 milioni alle 20,25. L'intervista di Cesare Maldini al termine dell'incontro ha avuto 20 milioni 301 mila spettatori (66,44%).

Intanto è stato annunciato il programma per la partita di ritorno, in programma sabato 15 novembre, alle 20,30, al San Paolo di Napoli. L'eremo della Borghesiana, che ha accompagnato le partite più felici del citì, sarà anche questa volta la sede del raduno, lasciando da parte Coverciano. Maldini annuncerà i convocati lunedì 10 novembre e il raduno avverrà in serata; lavorerà alla Borghesiana martedì e mercoledì, poi nel pomeriggio di giovedì 13, probabilmente in treno, gli azzurri si trasferiranno a Napoli in un albergo nel centro della città. Venerdì rifinitura al San Paolo e sabato la partita decisiva per la qualificazione.

TATTICA E UOMINI

Paolo Maldini leader ma a Napoli si cambia

ORA che la neve di Mosca ci ha restituito la Nazionale coraggio, cerchiamo di non disperderne le tracce e lo spirito, seppellendolo sotto una coltre di elogi più viscida fango dello stadio della Dinamo. Non sarebbe la prima volta. Ha ragione Cesare Maldini nel preoccuparsi delle troppe facce allegre che scorge in giro. I Mondiali sono, oggi, indiscutibilmente più vicini, la riva non dista che 90 minuti, i 90 minuti di Napoli (più eventuali supplementari, golden gol e -ori), ma, appunto, manca ancora l'ultimo timbro a una pratica laboriosamente riesumata.

L'Italia di Cesare vince poco (quattro successi, a fronte di sei pareggi in undici partite, cinque dei quali consecutivi), e perde pochissimo: una sola sconfitta, quella inflittale dall'Inghilterra a Nantes. Il problema consiste nel valicare con passo risoluto la linea di confine che divide una giusta cautela da un ingiusto attendismo. Contro gli inglesi, a Roma, sbagliata non fu la formazione (Zola dietro a Inzaghi e Vieri), ma l'approccio, prima e durante. Prima, allorché il ct si nascose al punto di cancellare la canonica partitella di collaudo, con il risultato di confondere le idee più a se stesso che ai rivali. Durante, quando la squadra, bloccata dall'emozione, non seppe leggere, e reggere, la sfida come avrebbe dovuto.

Con i russi, non siamo convinti che Cesare abbia azzeccato tutte le mosse, a cominciare dal cervellotico impiego di Pessotto. In compenso, ha indovinato l'atteggiamento, trasmettendo gli impulsi più efficaci, le consegne più mirate allo sviluppo del copione, in questo aiutato dalla feroce applicazione del brunco. Non è un caso che l'ennesimo pareggio di Mosca abbia richiamato alla memoria la struggente impresa di Wembley. Nel giocare di rimessa, Maldini rimane maestro. Ma sempre si può giocare Napoli, dovremo essere noi a fare la partita. E' proprio questa flessibilità - tattica e comportamentale - che Cesare ci promesso, pagandone gli equivoci e i tentennamenti soprattutto in trasferta.

Sul piano tecnico, la Nazionale di Sacchi era più forte. Maldini non può disporre di Baresi, di Donadoni e tanto meno del Roberto Baggio americano. Manca un leader autentico, un trascinatore di stampo antico e scuola moderna, sempre che il diletto figliolo (ne ero un ottimo difensore, lui è eccezionale; e nel suo ruolo, il migliore al mondo) non ripeta più spesso il mostruoso primo tempo di Mosca. A onor del vero, Paolo non occupa una posizione che gli consenta di essere il fulcro del gioco, defilato com'è sul fianco sinistro, ma con la classe che si ritrova, e i gradi che porta, può comunque rappresentare un nobile esempio, uno snodo nevralgico. Erano mesi che non sprigionava vampate così ardenti. A destra, rende la metà (vero, Capello?). A Roma abbandonò, per infortunio, dopo mezz'ora. Ancora oggi il padre ci rimprovera bonariamente di averne trascurato gli effetti pratici, aggiungendovi, non pago, la defezione di Ferrara, la cui esperienza considera, non a torto, un prezioso patrimonio.

Christian Vieri ha ribadito progressi enormi. Non si limita a spremere gol preziosi: è attaccante che fa reparto, martella ai fianchi le difese, senza mai venir meno a quel lavoro duro e oscuro che talvolta sfugge al loggione, ma non a coloro che traggono beneficio dal suo cocciuto abbordare qualsiasi galeone si stagli all'orizzonte. Un giorno, forse, la Juventus si pentirà di avergli preferito i miliardi di Jesus Gil. Il centrocampo si è giovato del ripristino dell'assetto titolare (Dino Baggio, Albertini, Di Matteo). Alla prima occasione, Buffon ha sfoggiato una parata all'altezza del credito che già riscuote. Per la sfida di ritorno, si profila il recupero di Zola, mercoledì in tribuna. L'Italia di Napoli non potrà essere l'Italia di Mosca. Saper cambiare spartito è sintomo di personalità. Cesare lo sa, Cesare provveda.

Roberto Beccantini

«L'Italia ha giocato un grande match Il citì mi ha detto che sono nel gruppo»

Pippo Inzaghi non ha mai segnato contro Udinese e Parma: domani l'attaccante bianconero cercherà di battere il n. 1 friulano «anche se la squadra di Zaccheroni è temibile»

L'attaccante bianconero è a digiuno dal 5 ottobre

E Inzaghi ha fame di gol

«La Juve mi aiuterà a crescere»

TORINO. SuperPippo alla ricerca del gol perduto. Non segna dal 5 ottobre, match con la Fiorentina. Poi, ha mandato giù un boccone di fiele dopo l'altro. Capita nel calcio. All'asciutto con l'Inghilterra, quando disputò una gara scialba come una minestra sale, poi il Bari e a Kosice, in Champions League. Il tutto condito da forma influenzale (39 di febbre) che gli ha tolto sorriso, forze e, ovviamente, i gol. ora attorno al principe dei bomber dello scorso campionato tira aria di riscatto. E lui ti fissa con quello sguardo infantile vispo, quasi stupito, come se le domande gli piovessero dal cielo.

Attacca la Nazionale, con «la prova gagliarda di Mosca, in mezzo alla neve e nel gelo. Ho visto la forza del gruppo, la grinta che ho verificato nelle mie esperienze azzurre. A questo punto, dopo l'1-1 in , mi sembra tutto semplificato in vista del ritorno che si giocherà a Napoli».

Giovani leoni, però con un cuore grosso così. Infatti Pippo ci tiene far sapere di provato un brivido quando hanno suonato l'inno di Mameli, ovviamente ascoltato in televisione.

«Ho visto la partita - dice -. Noi? Abbiamo fatto un grosso match. Voglio vedere chi in simili condizioni avrebbe fatto meglio». Dopodiché non ha problemi a rivelare di aver avuto un colloquio con Cesare Maldini. Il prima di partire per Mosca gli ha ribadito di considerarlo «uno del gruppo».

Passata la bufera, astinenza e influenza, il già, contro l'Udinese gol voglio farlo, che la forma mi sta tornando, l'appoggio di una Juve in condizioni brillanti mi conforta davvero».

Torniamo al gol, un ritornello, un'esigenza reclamata dai tifosi a chi esercita il mestiere del cannoniere, un'ossessione che per l'interessato quasi diventa dovere. Infatti Inzaghi ricorda che «l'Udinese, insieme con Parma, è l'unica squadra alla quale non sono mai riuscito a fare gol. Mi piacerebbe inginocchiasse anche il portiere friulano. L'Udinese, l'anno scorso, era ritenuta un'outsider e si rivelò una squadra che in trasferta era una rogna per tutti. Al Delle Alpi vinse 3-0. Stavolta succederà. Resta il fatto che la squadra di Zaccheroni una realtà del calcio italiano, da prendere con le molle, sono sincero, sapete infatti che non mi piace fare il ruffiano».

L'infermeria è altro tema toccato dall'ex atalantino. Degenti sono Montero (menisco) e Di Livio (strappo). Rompulla ha un fastidio muscolare ma dovrebbe giocare, altrimenti dentro De Sanctis. Ferrara si sente invece accerchiato da una perplessità che presumibilmente saprà risolvere soltanto domani mattina. Migliora, ma c'è quel maledetto fastidio agli adduttori della coscia destra, ricordo dalla partita Fiorentina. Per adesso sfoglia la margherita, in attesa del «sì» dopo il test decisivo, probabilmente domattina.

E anche a proposito di squadra tagliuzzata da infortuni SuperPippo si sentirà la propria voce: «Per un gruppo come il nostro le assenze non contano, o contano poco. Chi è allertato sa il fatto suo. E io, ripeto, sento che un mio gol magari ci scappa già con i friulani. A Bari non ho giocato bene, devo cancellare quella pagina. E meno male che stavolta non avrò fra i piedi Negruz, il marocchino che mi ha toccato il sedere e... altro. Mi sarei fatto volentieri giustizia da solo, avrei lasciato la squadra in dieci e non era il caso».

Argomento conclusivo, il sabato degli anticipi. In programma c'è anche derby romano ma, soprattutto, Inter-Parma. Inzaghi sostiene che solo la classifica indica nell'Inter la più forte, comunque una leadership motivata da individualità eccezionali: «Ma il Parma, almeno per quello che ha fatto vedere fino ad oggi, ha la sensazione di essere la squadra più quadrata, più squadra di tutte le altre concorrenti. E noi, ma sottolineare questo particolare mi sembra quasi superfluo, siamo in gioco con tante chances. Come del resto nella storia e nelle tradizioni della società».

Angelo Caroli

Il non ancora ventenne portiere tra Nazionale e campionato

Buffon: dopo la paura di Mosca Ronaldo non mi preoccupa più

PARMA
DAL NOSTRO INVIATO

«Giuro, non avevo [redacted] voglia di intromettermi in questa qualificazione Mondiale. Me ne sarei sta[redacted] volentieri in panchina. Invece... Per l'esordio in A, [redacted] 19 novembre di due anni fa mi [redacted] capitato il Milan, futuro campione d'Italia. E per [redacted] debutto in Nazionale pesco la Russia, al primo round [redacted] una doppia sfida senza appello. Non potevo cominciare più liscio, che ne so, dalla Moldavia? E' il mio destino di partire sempre dall'ostacolo più alto». Gian Luigi Buffon, a tre mesi dal ventesimo compleanno, ha dato un'altra svolta storica alla sua carriera. E' il più giovane esordiente fra i portieri azzurri del dopoguerra dopo essere stato uno dei giocatori più precoci della A. Lo sconosciuto apprendista gialloblù che nel '94 tifava Italia in televisione, sarà uno dei tre portieri per Francia '98.

«Maldini m'ha detto: Bravo, hai fatto soltanto una parata ma è stata decisiva»

«Ma perché i miei debutti sono sempre tremendi? In A mi toccò il super Milan»

Gian Luigi Buffon, 20 anni a gennaio, pare destinato a una carriera super

Dal Milan alla Russia, da Bucci a Pagliuca. «Il debutto nel Parma quasi quasi mi sembra [redacted] scampagnata rispetto a quello che mi è accaduto a Mosca. Quando presi il posto di Bucci me lo dissero qualche ora prima, [redacted] il tempo di misurarmi con [redacted] tensione crescente. Stavolta no. Quando Maldini mi ha detto: Tocca a te, [redacted] perplesso. Appena un istante per fare un respiro profondo. E [redacted] mi [redacted] male? Già, sarebbe bastato [redacted] errore e diventavo il capro espiatorio. In[redacted] al primo pallone respingo quel tiro. Fortuna, ci vuole anche quella. L'urlo dopo la parata? Un gesto liberatorio, spero di ripeterlo [redacted] San Siro e mercoledì a Dortmund. Che settimana, siamo appena all'inizio! E' in questi momenti, però, che si vede se [redacted] portiere vale o [redacted] e la sfida con me stesso mi esalta».

Domani l'Inter. Non c'è sosta. Buffon pensa [redacted] Pagliuca. «Cioè, in verità mi auguro che non ci sia. Voglio dire che [redacted] felice di vedere in campo Nuzzo, il loro terzo portiere. Così, alla fine, potrei confrontare le sue emozioni con quelle che ho avuto io sostituendo due anni fa Bucci nel Parma e ora Pagliuca in azzurro, praticamente [redacted] terzo portiere. Scherzi a parte. Quando entri a freddo [redacted] va tutto bene sei un eroe. Ma mettetevi nei miei panni. Poteva essere una figuraccia. Le tre parate più importanti della mia carriera? Sforza contro l'Inter l'anno [redacted], Chapuisat contro [redacted] Borussia l'altra settimana e ora Alenichev».

Lo osanna la critica, lo coccolano i compagni. Dicono di lui. Carlo Ancelotti, suo allenatore: «Buffon è sempre molto caricato, a volte anche troppo. [redacted] dimostrato, [redacted] ancora ce n'era bisogno, di essere un signor portiere, esclusi Peruzzi e Pagliuca non avrà rivali. Non gli dò mai dei consigli, anzi lo esorto a non perdere quella sfacciataggine che lo fa apparire sfrontato [redacted] sicuro di sé ma proprio in questo sta la sua grandezza». Cannavaro: «Gigi è [redacted] matto, si esalta nelle situazioni limite come quelle di Mosca. L'incoscienza è la [redacted] forza».

Buffon parte da Scala: «Ha avuto il coraggio di lanciarmi». Ringrazia Ancelotti: «Con lui ho gettato basi solide su cui lavorare. Ha ragione quando dice che non devo cambiare, non saprei farmi meno spregiudicato, [redacted] nel [redacted] carattere [redacted] così tutti i giorni». Si inchina [redacted] Maldini: «Mi ha rivolto il miglior complimento dicendomi: Hai fatto una sola parata ma decisiva». Scusa Cannavaro: «Il tiro di Alenichev era destinato [redacted] uscire di due metri ma se non la toccava Fabio forse ci sarebbe arrivato Yuran».

Da Mosca a Milano. Ecco Ronaldo. Buffon potrebbe chiedere lumi a Cannavaro, battuto dal brasiliano nel duello diretto al torneo di Francia. Invece... «Non ho studiato [redacted] ultime mosse di Ronaldo, voglio scendere in campo senza paura, privo di condizionamenti. Posso sembrare [redacted] incosciente ad agire così ma confido nella forza della nostra difesa, ci penserà Fabio con l'aiuto di Thuram a fermare il nerazzurro. L'Inter ha Ronaldo, io punto su Chiesa e Crespo: loro in fase difensiva non mi sembrano mostri. Non mi spiacerebbe l'idea del sorpasso. E' [redacted] che qualcuno di noi può accusare la stanchezza per aver giocato a Mosca, ma loro qualcosa pagheranno al pensiero del Lione mentre noi sappiamo che a Dortmund [redacted] basta un pari. Inter-Parma è una sfida delicata più per le conseguenze che il risultato avrà sulla preparazione delle partite di coppa che non sul campionato in sé, ancora lungo».

Franco Badolato

Pagliuca [redacted]

Ma il medico: giocare? Più sì che no

MILANO. Dopo la grande paura tutto sembra destinato a finire bene. Pagliuca [redacted] è stato «rotto» dall'entrata di Kanchelskis [redacted] forse domani sarà in campo nel big match di S. Siro contro il Parma che dovrebbe dire [redacted] l'Inter è davvero forte o se il grande inizio della squadra di Simoni è dovuto solo al fatto che i nerazzurri, in sei partite, hanno affrontato tanti avversari deboli e uno solo di una certa consistenza: la Lazio con cui, in casa, ha pareggiato 1-1.

Pagliuca (foto) non accusa Kanchelskis: «Prima voglio vedere la moviola»

Pagliuca sente sempre dolore al ginocchio colpito dall'attaccante russo, l'articolazione [redacted] gonfia. «Al momento le possibilità che Gianluca possa giocare sono al 51 per cento - spiega Volpi, medico dell'Inter -. Una decisione sarà presa solo all'ultimo momento. Stiamo facendo tutto il possibile: se la gara con il Parma si giocasse domenica non ci sarebbero problemi, ma con questo anticipo i tempi di recupero sono troppo ristretti».

«Ho provato una grande paura - dice Pagliuca - perché credevo di essermi rotto il ginocchio. Adesso sono molto più fiducioso. Kanchelskis? Voglio pensare che [redacted] l'abbia fatto apposta per restituire il calcione preso a San Siro da West, durante Inter-Fiorentina di settembre. [redacted] davvero ha voluto vendicarsi sono certo che vivrà molto male nel nostro campionato. Per ora non mi sbilancio: devo prima rivedere attentamente l'azione alla moviola». Ma il citì Maldini ha già assolto [redacted] russo: «Non l'ha fatto con cattiveria».

In caso di forfait, sarebbe il primo di Pagliuca da quando è arrivato all'Inter nell'estate del 1994 (150 gare ufficiali), toccherebbe al terzo portiere Raffaele Nuzzo, 24 anni, rientrato in estate dal prestito al Gualdo Tadino (serie C1) perché il vice del titolare, Andrea Mazzantini, è reduce da un intervento chirurgico (ernia inguinale) e ha ripreso ad allenarsi da appena dieci giorni. **[n. sor.]**

SPORT [redacted]

■ **[redacted]** Domani, prima di Juve-Udinese, al Delle Alpi giocheranno quattro squadre giovanili di Salerno, Como, Tradate e Prato che hanno aderito [redacted] «Punto Juve». Inoltre torna «Juvescommesse», gioco di simulazione [redacted] scommesse dello Snai in collaborazione col club bianconero: potranno partecipare gli spettatori della tribuna Cento.

■ **[redacted]** Nel Napoli, che parte stamane per Imola [redacted] vista del match col Bologna, potrebbe non esserci Pedros, che vorrebbe da Mazzone maggior considerazione [redacted] ha chiesto di essere ceduto. Pedros potrebbe tornare al Parma.

■ **MILAN, PRESO UN NORVEGESE.** Il Milan ha comperato lo stopper 25enne Steinar Nilsen del Tromsoe. [redacted] norvegese sarebbe costato 1,5 miliardi e ha firmato [redacted] triennale (870 milioni [redacted] stagione). Probabilmente sarà prestato al Monza e Capello punterà come marcatore [redacted] Couto, preso dal Barcellona.

■ **PESCANTE [redacted] LEGA [redacted]** Vertice al Coni sull'ipotesi, ventilata [redacted] Carraro, di privatizzare la Lega. «E' il [redacted] di fare il punto - ha detto Pescante - perché si stanno mettendo in dubbio certezze che non sembrano più tali».

■ **UDINESE-AJAX, TV IN FRIULI?** Il questore di Udine ha chiesto che per motivi di ordine pubblico la partita Udinese-Ajax di martedì sia trasmessa [redacted] in diretta tv nel Friuli.

■ **MARADONA, ADDIO I [redacted]** Diego dirà addio al calcio in una tournée mondiale di 3 mesi: sceglierà i compagni con cui giocare le amichevoli per chiudere bene, anche economicamente, la carriera.

■ **[redacted] MOTO.** Nello stadio Stamford Bridge il Chelsea ha presentato [redacted] moto Harley Davidson con i colori dei Blues e dedicata [redacted] Ruud Gullit. Si chiama Ruud Boy e costa circa 50 milioni di lire.

■ **[redacted] TREVISO.** Nel recupero di A1, Benetton Tv-Pepsi [redacted] 93-75. Rimini ha intanto prelevato il pivot Max Monti dalla Teamsystem Bologna. Serie A2 (7ª): Dinamica Go-Faber Fabriano 97-81, Bini Li-Bancosardegna Ss 90-70, Casetti Imola-Serapide Pozzuoli 80-53, Napoli-Snai Montecatini 45-92, Baronia Na-Genertel Trieste [redacted] 65-77, Cirio Av-Caserta 92-70, Sicc Jesi-Montana Fo 77-72. Classifica: Dinamica, Genertel 12; Snai, Bini 10; Casetti, Cirio, Banco [redacted]; Montana, Faber 6; Baronia, Sicc, Caserta, Serapide 4; Napoli 2.

TOTOCALCIO

ATALANTA (10) - [redacted] (8). Passato con i nerazzurri. L'Atalanta non sa pareggiare in casa (una vittoria [redacted] due sconfitte), il Vicenza non lo sa fare [redacted] trasferta dove ha battuto il Milan e perso con Samp [redacted] Brescia. Sarà la volta buona? **Indisponibili**: Boselli, Cibellini, Orlando (A), Zauli (V); **Squalificati**: Foglio (A)
[redacted] (3) - NAPOLI (4). Duello di bassa classifica tra due nobili della serie A. Il Bologna, che non va in gol da 4 giornate, cerca la prima vittoria; il Napoli, reduce da 3 ko, i primi punti della nuova gestione Mazzone. **Indisponibili**: Antonioli, Shalimov, Paramatti [redacted] Fontolan (B), Altomare e Protti (N).
EMPOLI (7) - BARI (4). Nella massima divisione non esistono precedenti. Nel torneo scorso, in B, i [redacted] punti andarono ai toscani. **Ind**: Zambrotta e Doll (B). **Sq**: Ametrano (E), Negrouz (B)
LECCE (3) - [redacted] (10). I giallorossi di Prandelli, dopo l'exploit di Milano, cercano i primi punti casalinghi della stagione. Il Brescia si presenta in Salento forte di 3 vittorie consecutive, cosa che non accadeva da trent'anni quando allenatore [redacted] Vicini. **Ind**: Bellucci, Cozza e Annoni (L), Bizzarri (B).
PIACENZA (2) - [redacted] (7). Nei due precedenti una vittoria dei viola e un pareggio. Il Piacenza di Guerini non ha ancora vinto, la Fiorentina nelle ultime 4 gare ha capitalizzato un misero punto, in casa [redacted] la Roma. **Ind**: Falcone (F); [redacted] Marco Rossi e Piovani (P), Firicano (F)
SAMPDORIA (11) - MILAN (5). Classifica [redacted] fattore campo con i blucerchiati. Il passato è con i rossoneri, al Luigi Ferraris hanno fatto meglio dei padroni di casa. **Ind**: Castellini e Klinsmann (S). **Sq**: Balleri, Dieng e Franceschetti (S), Boban, Costacurta e Savicevic (M).
CITTADELLA (10) - [redacted] (13). Il Cittadella, reduce da una vittoria esterna, tenta l'aggancio al Giorgione, nell'ultimo turno andato ko [redacted] domicilio.
LEFFE (8) - MANTOVA (11). Tre pareggi e una sconfitta, neppure un gol all'attivo, nel ruolino del Leffe casalingo.
[redacted] (8) - PRO [redacted] (13). Dopo due vittorie esterne il Novara [redacted] il primo successo (e i primi gol) sul terreno amico.
TEMPIO (8) - [redacted] (13). Gli obiettivi sono diversi: i sardi cercano punti per risalire, i toscani per mantenersi nelle zone alte della classifica.
VIS PESARO [redacted] - SPEZIA (12). Vietato sbagliare. I locali rischiano pesanti coinvolgimenti, lo Spezia [redacted] perdere di vista la zona playoff.
CASTROVILLARI (12) - [redacted] (16). Il Castrovillari in casa ha sfiorato il pieno punti.
[redacted] (18) - [redacted] (13). I siciliani, imbattuti [redacted] domicilio, puntano all'aggancio.

CONCORSO N. 12

1	Atalanta	[redacted]	X	1	
2	Bologna	Napoli	1		
3	Empoli	Bari	1		
4	Lecce	Brescia	1		
5	Piacenza	Fiorentina	X	2	
6	Sampdoria	Milan	1	X	2
7	Cittadella	Giorgione	X		
8	Leffe	Mantova	X		
9	Novara	Pro Sesto	1	X	
10	Tempio	Arezzo	2	X	
11	Vis Pesaro	Spezia	X	1	2
12	Castrovillari	Benevento	1		
13	Catania	Avezzano	1		

[redacted] Colombero

SPAZIO AFFARI

IMMOBILIARI VENDITA

TORINO CITTA'

FIMINTER IMMOBILI corso [redacted] Abruzzi in bella [redacted] d'epoca 2 [redacted] cucina bagno da ristrutturare Tel 517.0021.
FIMINTER IMMOBILI corso Massimo d'Azeglio [redacted]oramico salone 3 camere cucina 3 bagni volendo box. Tel 517.0021.
FIMINTER IMMOBILI Lungo Dora Napoli ultimo piano panoramico soggiorno 2 camere cucina bagno. Tel. 517.0021.
FIMINTER IMMOBILI piazza Statuto via Le Chiuse 13, alloggi signorili [redacted] da L. 330 milioni. Tel. [redacted]7.0021.
[redacted] **IMMOBILI** via dei Mille casa d'epoca 150 mq 2 livelli sala 2 camere studio cucina 2 bagni Tel 517.0021.
FIMINTER [redacted] via [redacted] Polo ristrutturato in bella casa Liberty salone [redacted] camere cucina 2 bagni Tel. 517.0021.
[redacted] nuovo Tribunale libero prestigioso 3 piano mq [redacted] cantina soffitta portineria, no agenzie Tel. 433.5765.
MILLEFONTI pressi via Reymond ingresso 2 camere cucina bagno ristrutturato 2 arie [redacted] Nizza 663.3574
PALAZZINA signorile fronte giardini Reali [redacted] mq 140, luminoso, vende[redacted] Tel 0335 808.2355.
[redacted] Campanella libero piano [redacted] ristrutturato camera tinello cucinino bagno. Gabetti Parella 756.688.
PRIVATO vende in via Pio VII, angolo corso Traiano, semi attico, 3 camere, cucina, ampi terrazzi verandati, più 3 camere mansardate già condonate, L. 330 milioni. Tel. 011 661.0974.

SAN PAOLO
via Corso casetta libera 2 alloggi di 1 e 2 camere [redacted] servizi cantina. Gabetti Viberti 57.67.

SAN PAOLO [redacted] Serrano libero nuova costruzione salone 2 camere cucina 2 bagni box. Gabetti Viberti 335.8703.
[redacted] corso Brescia saloncino [redacted] camera cucina doppi servizi box per 2 auto. Gabetti Giulio Cesare 248.1653.
S. PAOLO via Chambery libero ben tenuto 3 camere cucina bagno L. 189 milioni. Gabetti Viberti [redacted]
VALENTINO corso Dante vista collina piano alto salone 4 camere cucina 3 bagni box auto. Gabetti Crocetta 581.8338

VANCHIGLIETTA
Lungo Po Antonelli vendiamo libero soggiorno 2 camere cucina bagno. Gabetti Giulio Cesare 248.1653.

VIA [redacted]
via Arcivescovado 10, vendonsi ultimi signorili appartamenti. [redacted] 562.9227.

VIA Saluzzo vera occasione in stabile signorile rimesso a nuovo, appartamento mq 170 terrazzo mq 75. Tel. 650.4246.
VILLA bifamiliare Sassi 470 mq ottime finiture soleggiata prezzo interessante. Fiminter Immobili. Tel. 517.0021.

TORINO [redacted]

A Collegno via Bolzano 21 bis [redacted] alloggi signorili in palazzina mq 155, 3 camere, salone, cucina [redacted] servizi ampi terrazzi box. Tel. 952.664 - oppure 0330 389.025.
[redacted]**IGLIANA** villaggio Primavera [redacted] indipendente 2000 mq terreno panoramica 30 anni L. 350 milioni. Tel. [redacted].6227.
[redacted]**ALUPA** alloggi nuovi saloncino cucina 2 camere servizi box sottotetto o giardino termoautonomo [redacted] 320.524.
[redacted] prestigiosa volendo divisibile in 2 alloggi con terreno mq 1500. GR 0121 795.353 - 011 329.0421.
ROLLEGNO Terracorta mq 72 circa appartamento camera tinello cucinotta bagno veranda cantina. Gabetti 405.3870.
MONCALIERI collina villa recente salone studio cucina 4 camere plurí servizi terrazzi dependance. Tel 517.2817.
MONCALIERI Strada Rebaude libero in palazzina ottimo stato salone 2 camere cucina 2 bagno box. Serim 562.9801.
MONCALIERI strada Stupinigi recente piano alto ingresso saloncino camera cucina bagno box. Gabetti 642.563.
MONCALIERI vicinanze Borgo Mercato doppi ingressi soggiorno 3 camere tinello cucinino 2 bagni. Gabetti 642.563.
OULX in splendida posizione impresa prenota appartamenti. Tel. 011 561.1137 - 0122 831.251
PIOSSASCO [redacted] vende ultimi appartamenti con terrazzo o mansarda box termoautonomo. Tel. 850.4248.
RIVALTA villa signorile in posizione panoramica, bifamiliare 130 mq caduna e minialloggio mansardato tavernetta box giardino, trattativa in ufficio Tel. 011 752.248.
ROLETTO villa recente ottima posizione comoda servizi ampio giardino L. 350 milioni. GR 0121 352.210 - 011 320.524.
SESTRIERE prestigioso fronte piste salone 2 camere cucina bagni sole vista totale. Tel 011 568.3457 - 581.7183.
S. MAURO impresa prenota alloggi vere metrature finiture signorili giardino zona comoda tutti servizi. Tel. 011 898.8213.
VILLARBASSE porzione di bifamiliare mq 140 abitativi più interrato e giardino. Arcadia 011 958.1636.

LIGURIA

AFFARONE Andora eredità vendesi [redacted] centrale in palazzina signorile stupendo appartamento a 300 mt dal mare. Ingresso [redacted] cucina camera [redacted] ripostiglio balcone posto auto riscaldamento autonomo finemente arredato. Richiesta L. [redacted] milioni Tel. 0182 87.582 - 0337 370.478.
ALBENGA [redacted] mare bilocali nuovi ampi terrazzi solo L. 175 milioni. Tel. 0182 [redacted] - 0337 261.676.
ANDORA impresa vende direttamente pronta consegna impeccabili lussuosi appartamenti a 50 [redacted] dal mare ingresso soggiorno angolo cottura camera bagno ripostiglio [redacted] e giardino privato [redacted] autonomo porta [redacted] ampio parco condominiale accuratamente piantumato a partire da L. 270 milioni. Pagamento da concordare possibilità di box e cantine. Ufficio vendite in loco. Tel. 0182 87.582 - 0337 370.478.
[redacted] Borghettina vende soggiorno cottura bagno ripostiglio in ordine L. 105 milioni. Tel. 0182 970.875.
[redacted] La Borghettina vende zona tranquilla camera cucina bagno balcone arredato affare L. 150 milioni. Tel. 0182 970.875.
CERIALE con favolosa vista mare a [redacted] mt contro stessa casa 2 vani da L. 160 [redacted] e 3 vani da L. 225 milioni Posti auto, termoautonomi ITL 0182 931.001.
[redacted] nuova costruzione vista mare alloggi 2 vani tavernetta terrazzo e posto auto ST.IM.E.C. 0182 931.228.
CON vista mare appartamenti Pietra Ligure Residenza Mattia tranquilli con posti auto e/o box. Progetto Casa 019.675.745.
FINALE LIGURE a 300 mt dal mare due camere soggiorno cucinotta bagno balcone terrazzo ristrutturato a nuovo. Edimedia 019.691.965 - 692.026.
FINALE LIGURE centralissimo monolocale 100 mt mare occasione unica L. 165 milioni. Edimedia 019.692.026 - 691.965
FINALE LIGURE [redacted] cuore del centro storico camera soggiorno cucina ingresso bagno balcone L. 275 milioni. Edimedia 019.692.026 - 691.965.
LOANO [redacted] nuovo bilocale bagno balcone termoautonomo vista mare posto auto L. 180 milioni. Tel. 019.692.[redacted].
LOANO 100 mt impresa vende ampio trilocale mansardato, vista mare termoautonomo cantinetta. Tel 019 675.843 - 0335.604[redacted]
OSPEDALETTI bilocali in complesso comodi mare centrali diverse esposizione da [redacted] milioni. Casemare 0184 [redacted]

RIVIERA LIGURE impresa propone appartamenti vista mare in villa signorile con piscina balconi abitabili e giardini privati. Informazioni 0342 514.555.

ITALIA

SARDEGNA Golfo Asinara nuovissimo residence quasi nell' acqua. Giardino, piscina, solarium, posti barca, spiaggetta. [redacted] no tutto compreso L. [redacted] milioni contanti, L. 69 milioni dilazionabili. Tel 035 320.741.
S. COLOMBANO AL LAMBRO (Sud [redacted] Milano): in pronta consegna villa su tre livelli [redacted] ampi terrazzi, [redacted] panoramica, [redacted] lussuose, caminetto, videocitofono, Tv satellitare, porta blindata, tavernetta, box, situata in elegante complesso residenziale con piscina, sala giochi. Possibilità di permuta. Tel 0182 642.645

COSTA AZZURRA

A. BEAULIEU a 100 mt mare e casinò: trilocale nuovo signorile soleggiato. Vera rara occasione. Tel. 0184 577.061.
ANTIBES Juan les Pins fronte mare nuovi bilocali piscina accesso spiagge da L. 130 milioni. Italgest 0184 449.072.
CANNES affare lussuosi alloggi in parco con piscina tennis campo golf privato da L. 200 milioni. Italgest 0184 449.072.
CAP D'ANTIBES affare lussuoso alloggio 100 mq terrazza parking vista mare FF. 1.450.000. Italgest 0184 449.072.
MENTONE Europa via Verdun 1 tel. 0033 493 575.706 in stabile invia per posta selezione alloggi da L. [redacted] milioni.
MENTONE Roquebrune 30 mt [redacted] alloggi lusso parquet piscina vista mare da L. 300 milioni. Italgest 0184 449.072.
NIZZA affare centro piazza Garibaldi in costruzione mono da L. 104 milioni bilocali 150 milioni. Italgest 0184 449.072
NIZZA centro 20 mt Promenade Anglais bel bilocale FF. 420 mila. Affarel Giovanni tel. 0033 493 374.043 - 0033 612 103.385.
NIZZA fronte mare zona Porto bel bilocale con vista mare signorile solo L. 150 milioni. Case Italgest 0184 449.072
[redacted] bene immobile centro di Nizza in cambio di locali commerciali/appartamenti in Corsica. Scrivere: Havas, [redacted] Route de Grenoble, 06000 Nice, France. Rif. 275474
[redacted] grazioso duplex [redacted] mq e [redacted] terrazzo 70 mq nel ' Carré d'or ' di Monte [redacted] Carlo a cinque minuti dal Casinò Tel [redacted] 660.746.149.

LOCALI [redacted]

GABETTI Borgo Vittoria pr[redacted] 8mt locali indipendenti fronte strada varie metrature settore impresa. Tel. 57.67.
PRECOLLINA Torino fronte [redacted] di grande passaggio, vicino alla tangenziale, in elegante palazzina, parcheggio esclusivo, uffici mq 700, magazzini mq 700, eventualmente frazionabili, adatti attività commerciale, azienda di prestigio, istituto bancario, vendonsi Telefonare allo 011 562.2525.
VENDESI affittasi Grugliasco strada del Portone capannone [redacted] 20.000 uffici mq 2.500 area scoperta mq [redacted] servizi e campionte ottimo stato. Tel 676.338
VENDESI/AFFITTASI negozio 2 vetrine mq 70 via Maria Ausiliatrice. Telefonare allo 011 581.3943.

VENDO UFFICIO
Centro Direzionale Pier della Francesca locale 1500 mq accesso carrale ottimo prezzo. Gabetti 57.67.

TERRENI

ZONA Industriale di Orbassano a 500 mt dalla tangenziale vendesi area mq [redacted] completamente recintata con capannone esistente di [redacted] 2.700 posto sul [redacted] con possibilità di edificabilità pari al 50% dell'area. Telefonare 0368 378.5247.

IMMOBILIARI ACQUISTO

TORINO CITTA'

A. NUDE proprietà ricerchiamo per [redacted] effezionati clienti pagamento in contanti. Edilmarket 434.1316 - 434.1426.

A. URGENTE! Edilmarket ric[redacted] alloggi vuoti, occupati in Torino rapide definizioni per contanti Tel. 434.1316.
CERCO 2/5 vani in Torino. Se interessati no perdiempo garantito contanti. Signor Infantolino 617.8000.

TORINO PROVINCIA

A. RICERC[redacted] villa casette con giardino Torino provincia [redacted] anche per fine settimana pagamento contanti. Edilmarket 434.1316 - 434.1426.
A. URGENTE! Ricerchiamo ville 2 alloggi con giardino adatte per 2 famiglie stesso nucleo rapide definizioni contanti. Edilmarket 434.1316 - 434.1426.
GRANDE [redacted] ricerchiamo per gruppo europeo qualsiasi uso o destinazione liberi occupati Tel. 011 437.1581.

RICERCHIAMO
in Rivoli centro appartamenti di 1/2 camere cucina bagno immediato realizzo. Gabetti Rivoli 958.9022.

AFFITTI OFFERTE

TORINO CITTA'

ABBIAMO accoglienti alloggi arredati varie metrature stabile recente [redacted] comoda Centro affitta Rubiolo Immobili 751.626.
MONOLOCALE arredato bagno termo zona [redacted] Cibrario no cucina affitto uso pied-[redacted] 324.1313 - 0330 241.035.
PRESTIGIOSO biingressi salone [redacted] sala pranzo cucina 2 camerette 2 camere tripli servizi box. Bimar 011 [redacted].

[redacted] UFFICI CAPANNONI

AFFITTASI studio via Beaumont 4 camere doppi ingressi 80 mq piano rialzato L. 700 mila mensili. Tel. 368.470.
CAPANNONE affittasi [redacted] in Trofarello zona ille-Metro vicino tangenziale mq 700 più 300 uffici Tel. 011 957.1227
[redacted] Allamano fronte tangenziale affittasi capannone 1750 mq più uffici e soppalco libero da novembre 1997. Telefonare in orari uffici al 660.0140.

AUTOVEICOLI

A. ACQUISTA autovetture massima valutazione pagamento contanti. Via Sant'Ottavio 32 To. Tel 011 817.7242 Zona Mole
ACQUISTA auto fuoristrada [redacted] furgoni [redacted]mioncini lingo o ribaltabile. Ipercar strada Torino 27 Beinasco tel. 397 [redacted]
ACQUISTA autovetture di ogni tipo massima valutazione Autosalone d'Elia corso Orbassano 241. Tel 351.328
[redacted] autovetture usate massima valutazione pagamento contanti. Corso Montegrappa 24 B. Tel. 011 776.1896. Torino.
ACQUISTIAMO fuoristrada autocarri furgoni auto. Concessionaria Nissan Sacar, via Rivarolo 33, Mappano (To) tel. 262.4881
[redacted] acquista con voltura immediata auto fuoristrada e furgoni ma[redacted] Corso Umbria [redacted] To. Tel 011 488.295
AUTOTORTONA acquista vetture di ogni tipo massima valutazione e serietà. Corso Tortona 9 Tel. 817.1643 - 889.654.
CON voltura immediata acquistiamo autoveicoli Aragonauto corso Dante 44 - 10126 Torino Tel 696.4713/4.

VIAGGI I VACANZE

ALBERGHI PENSIONI RESIDENCES

CASA Riposo in Torino centro ospita anziani, confort, assistenza c[redacted] Telefonare 011 473.1173 - 437.4729.
DIANO MARINA Residence Orchidea speciale promozione inverno: arredati riscaldati. Tel. 0183 496.417 - 402.687

VARI

A.A. GIOIELLERIA M.C. 334.832 acquista oro, argenteria, [redacted], gioielli, in [redacted] tanti. Cors[redacted] 163 - Torino.
A. ALBA [redacted] compra oro argento preziosi monete francobolli valutando [redacted] massimo Tel. [redacted] 002 To via Tripoli 65.
[redacted] **GE.MA** acquista [redacted] argenteria monete preziosi alle valutazioni via Madama Cristina 42 tel. 650.2212.

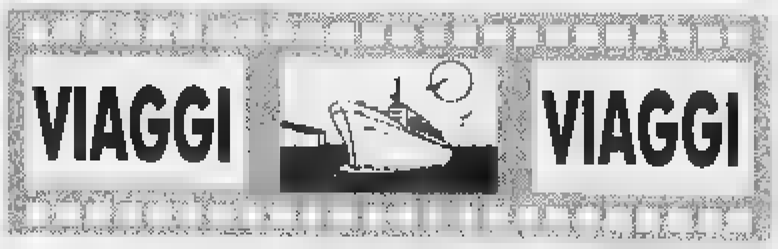

FINE [redacted] ISTANBUL
27 Dic./1 Gen. Voli di linea da Torino, hotel centrale cat. ****, pasti in hotel e rist., Cenone di fine [redacted] bevande incluse, tutte le visite e escursioni (7) in bus riservato con guida italiana, accompagnatore, Europ Assistance. L. 1.990.000.
M.G.M. VIAGGI - Tel. 011/817.76.29 o presso la Vs. Agenzia [redacted] fiducia

MANDARINA VIAGGI - [redacted]
[redacted] DIC Mercatini di Natale a Strasburgo (pullman) L. [redacted]
[redacted] - 3 GEN Capodanno a Parigi (pullman) L. [redacted]
30 DIC - 3 GEN Capodanno a Barcellona (pullman) L. [redacted]
29 DIC - 5 GEN [redacted] L. [redacted]
[redacted] - 3 GEN Rajasthan (India) da L. [redacted]

SERIANA VIAGGI
Via Juvarra [redacted] fronte Ospedale Oftalmico) TORINO - Tel. 011/562.26.30 Dal Lunedì al Venerdì 9-12,30/15-19
QUALITA', CONVENIENZA E CORTESIA
SPECIALE CAPODANNO
[redacted] IN AUTOPULLMAN GRAN TURISMO CON BAR E TOILETTE A BORDO - ACCOMPAGNATORE DA TORINO PER TUTTA LA DURATA DEL TOUR - OTTIMI HOTELS DI 4 E 3 [redacted] - TRATTAMENTO DI PENSIONE COMPLETA - VISITE, ESCURSIONI E CENONE DI CAPODANNO INCLUSI NELLE QUOTE
SPECIALE PARIGI: 4 gg. dal 30/12/97 al 2/1/98 Lit. 790.000; PARIGI: 5 gg. dal 30/12/97 al 3/1/98 Lit. 920.000; COSTIERA SORRENTINA: 5 [redacted] dal 29/12/97 [redacted] 2/1/98 Lit. 990.000; BARCELLONA: 4 gg. dal 30/12/97 al 2/1/98 Lit. [redacted]; BARCELLONA: 5 gg. dal 30/12/97 al 3/1/98 Lit. 870.000; MADRID E CENTRO SPAGNA: 7 gg. dal 28/12/97 al 3/1/98 Lit. 1.290.000; TOUR DELL'ANDALUSIA E MADRID CON CAPODANNO A SIVIGLIA: 9 gg. dal 28/12/97 al 5/1/98 Lit. 1.490.000; ANDALUSIA CON TORREMOLINOS: 9 gg. dal 28/12/97 al 5/1/98 Lit. [redacted], COSTA BRAVA: LLORET DE MAR [redacted] gg. dal 27/12/97 al 3/1/98 Lit. 930.000; e molte altre mete quali: BRUXELLES e LE FIANDRE 5 gg.; SALISBURGO 4 gg.; [redacted] E VIENNA 5 gg.; PRAGA 6 gg.; BUDAPEST 5 gg.; BUDAPEST E PRAGA 7 gg.; SVIZZERA E CASCATE DEL RENO 4 gg.
RITIRATE IL CATALOGO PRESSO DI NOI oppure richiedeteci l'opuscolo illustrativo di tutti i nostri viaggi: Vi verrà spedito gratuitamente. Per informazioni:
SERIANA VIAGGI srl Via Juvarra 16 - TORINO - Tel. 011/56.22.630

È un medicinale. Leggere attentamente il foglio illustrativo.
Aut. Min. San. n° 10760

MARKET è in edicola

il LUNEDI'

e il GIOVEDI'

Per i vostri annunci gratuiti
011-51.52

2.500 lire sempre con LA STAMPA

MARKET e LA STAMPA insieme costano meno!

LA STAMPA da sola a L. 1.500

Concessionaria Pubblicità Publikompass s.p.a.

GS GRUPPO

Mercatone Uno

ANNIVERSARIO

Fino all'8 Novembre

W la differenza

SALMONE FRESCO
L. 7.900 al kg

GRANA PADANO
L. 14.900 al kg

VERDURE MISTE PER MINESTRONE OROGEL
VERDURE PER MINESTRONE OROGEL
kg 2,5 - L. 2.000 al kg
L. 5.000

PASTA DI SEMOLA AGNESI
conf. 4 pezzi da 500 g cad.
2 kg - L. 1.495 al kg
L. 2.990

De Rica Passata Pronta
PASSATA PRONTA DE RICA
680 g - L. 1.147 al kg
L. 780

VINO RONCO RUBICONE
bianco - rosso - bag in box
5 l - L. 1.800 al l
L. 9.000

CARTA IGIENICA SCOTTEX
conf. 18 rotoli
L. 5.900

TV COLOR 25" MIVAR
mod. 2553 - stereo - televideo
telecomando - scart
L. 589.000

LAVATRICE ARISTON
mod. AS 630 TX - vasca inox - 600 giri
18 programmi - tramoiata
L. 590.000

C'è tutto, costa meno, tutto l'anno

CENTRO COMMERCIALE SHOPVILLE "LE GRU" - GRUGLIASCO (TO) - VIA CREA, 10

OFFERTA VALIDA AD ESAURIMENTO SCORTE E SALVO ERRORI DI STAMPA - FOTO SONO SOLO

La mamma del campione del mondo: ha il cuore di Gilles, e io soffro a vederlo

«Jacques mi disse: sarò come papà»

Villeneuve, il mito rivive

Jacques Villeneuve sulla [redacted], sua prima passione, [redacted] pà Gilles (FOTO COLOMBO)

La famiglia Villeneuve non è molto unita. Jacques, il pilota, è un giramondo; la sorellina Mélanie fa la musicista negli Usa; mamma Joanna vive [redacted] Montecarlo, dove il neo campione mondiale fa brevi apparizioni fra una gara e l'altra.

Ma le lontananze del 26enne canadese neo campione iridato hanno altri motivi: da ragazzo aveva sofferto i continui paragoni col padre e la vita [redacted] po' disordinata della madre, che negli ultimi anni si è risposata e ha [redacted] un altro figlio.

Joanna, insomma, vede poco Jacques. Solo a metà stagione, in Canada, ha assistito dal vivo a [redacted] corsa del figlio: «Non avevo mai visto [redacted] Grand Prix con Jacques protagonista e devo ammettere che le emozioni sono state forti. E anche la delusione, con mio figlio subito uscito di pista. Comunque, così non ho sofferto... E' un ambiente per me molto difficile: ho troppi ricordi per la testa. Anche se la F. 1 è cambiata molto. Una volta c'era un gruppo di amici, [redacted] facile inserirsi».

Non ha tutti i torti, Joanna: per entrare al circuito intitolato a suo marito, aveva dovuto esibire i documenti per farsi riconoscere, non volevano farla entrare negli stand della Williams. Solo la Ferrari l'a[redacted] accolta con simpatia. «Avevo visto le qualificazioni - racconta adesso - ed [redacted] fiera di Jacques. Poi la gara: che tristezza vederlo fuori. Era arrabbiatissimo! [redacted] lui ha molta fiducia in se stesso [redacted] aveva ragione a credere nelle sue possibilità. E lo ha dimostrato in un finale [redacted] stagione che avrebbe stroncato chiunque. Persino Schumacher, che ha più esperienza, mi sembra che abbia perso a Jerez la sua tradizionale freddezza...».

Come era Jacques da bambino? «Molto curioso, con tanti interessi. Aveva 11 anni quando mancò suo padre. Forse allora non capì bene cosa [redacted] successo. In seguito sono convinta che abbia patito molto. Ma s'è sempre impegnato a fondo, nella scuola e nello sport. Parla benissimo francese, inglese e italiano e conosce [redacted] po' anche il tedesco. Inizialmente voleva praticare lo sci. Aveva talento [redacted] un coraggio da leone. Nessuna discesa era abbastanza ripida per lui. Forse [redacted] state proprio le prime libere e i superG [redacted] convincerlo che poteva diventare un pilota. Sono mestieri simili: servono sangue freddo, concentrazione, preparazione fisica, un grande cuore, sensibilità e riflessi. Mi sembra che abbia azzeccato la scelta. Anche se io non avrei voluto. Sono rassegnata: sto a casa e [redacted] volte non ho neppure il coraggio di guardarlo in tivù. [redacted] lui voleva diventare campione del mondo. E c'è riuscito».

Un obiettivo che purtroppo era sfuggito a Gilles. Ma qual [redacted] il rapporto fra padre e figlio? «Mio marito era un duro. Ci voleva vicini, ci portava negli autodromi. Vivevamo in una roulotte di 12 metri perché Gilles amava stare fra i meccanici e le automobili. La sera preferiva andare a dormire presto. E [redacted] volte Jacques e Mélanie face[redacted] baccano. Allora erano urla».

Si dice che Jacques non sappia molto di suo padre. «In effetti - risponde Joanna - il rapporto era difficile perché Gilles aveva i suoi impegni. Ma posso anche dire che quando eravamo in montagna e mio marito lavorava sui [redacted] fuoristrada, il bambino [redacted] a guardarlo per ore. Un giorno mi disse: mamma, quando sarò grande farò anch'io il pilota. Poi, dopo la tragedia di Zolder, ha cancellato quel sogno. Ma era solo messo in un cassetto. Ora Jacques ha rivelato a tutti che il fascino delle [redacted] lo [redacted] contaminato».

[redacted] **Chiavegato**

«Applausi alla Nazionale ma insegnate ai giocatori a cantare il nostro inno»

Romiti difende Schumacher «La Ferrari? Bilancio ok»

Cesare Romiti presidente della Fiat

In una intervista al Tg1, Cesare Romiti ha parlato ieri del Mondiale di F1, dell'incidente di Schumacher, della Ferrari [redacted] anche di Russia-Italia di calcio.

[redacted] presidente della Fiat ha detto che Schumacher [redacted] stato un campione e rimarrà campione, un pilota di altissime qualità ma anche [redacted] «Come tutti [redacted]li uomini può commettere un errore. Quello che è successo in Spagna è stato un errore umano, ma giudico anche molto bene Schumacher perché [redacted] molta onestà ha riconosciuto di avere sbagliato. Niente processi, mi sembrano fuori luogo».

Sulla Ferrari, esprimendo anche l'apprezzamento dell'azionista, Romiti ha aggiunto: «Il '97 è stato [redacted] grandi soddisfazioni. Pensava di poter ottenere qualche risultato in più del '96 ed è rimasta in gara per la vittoria sino all'ulti[redacted] corsa. E' un anno [redacted] ricordare che va ascritto a merito dei piloti, e di tutta l'équipe, da Todt [redacted] meccanici. Nel '98 si partirà con l'intenzione di vincere il campionato».

La Nazionale: «Mi è piaciuta molto. E' ritornata la voglia di combattere, [redacted] visti questi ragazzi [redacted] un clima e in [redacted] ambiente certamente molto difficili, determinati [redacted] non essere sopraffatti dai rivali. E hanno anche fatto vedere dell'ottimo gioco. Un solo particolare che non mi è piaciuto del match di Mosca, lo stesso delle precedenti partite: quando si suonava l'inno italiano, ho visto i nostri ragazzi come al solito distratti, che non seguivano con le parole l'inno. Cosa, invece, che vedo fare da tutte le Nazionale del mondo. Perché non insegnano a questi calciatori che l'inno nazionale vuol dire Italia e che quindi vale la pena di seguirlo anche nel momento in cui viene suonato?». [r. s.]

Oggi il via, ancora Chicago favorita

Nba, ingaggi faraonici per battere re Jordan

La lega del basket professionistico è la seconda industria degli States

Riparte oggi la Nba, il campionato professionistico americano, il più ricco, spettacolare e pazzo del mondo. Il tema è ancora l'attacco [redacted] Chicago Bulls di Michael Jordan, il miglior cestista di sempre. Dal '91 i Tori hanno perso solo i titoli '94 e '95, quando mancò l'apporto proprio di Jordan, datosi temporaneamente al baseball.

Quest'anno i Bulls patiranno però l'iniziale assenza per due mesi di Scottie Pippen, uno degli infortunati eccellenti con Mourning (Miami) e Stockton (Utah). Salterà un paio di partite anche Shaquille O'Neal, il gigante che potrebbe trascinare i Los Angeles Lakers al titolo e comunque il più probabile [redacted] di Jordan come simbolo della Nba. Non a [redacted] Shaq, come l'asso dei Bulls, ha già favolosi contratti pubblicitari (Pepsi, War[redacted] e Reebok i suoi marchi principali), oltre a ingaggi come cantante rap [redacted] attore cinematografico (ha recitato [redacted] «Nati per vincere» a fianco di Nick Nolte).

Anche molti giovani, comunque, rivendicano la scena. Fra questi c'è la matricola Tim Duncan di S. Antonio, un colosso di 210 cm che avrebbe potuto diventare il più grande nuotatore nero [redacted] un tifone non avesse spazzato via [redacted] piscina dov'era solito allenarsi da ragazzo nelle Isole Vergini. Un altro probabile big è il 19enne play-guardia Kobe Bryant dei Los Angeles Lakers, che imparò [redacted] basket in Italia dal papà Joe, apprezzato straniero nel nostro massimo campionato dall'84 al '91. Kobe, che nel '96 passò direttamente dal liceo ai pro', l'anno scorso ha stupito tutti vincendo la gara delle schiacciate dell'All Stars Game. A soli 21 anni, il centro Kevin Garnett dei Minnesota Wolves [redacted] invece già uno dei più pagati cestisti del mondo: guadagnerà 213 miliardi in [redacted] stagioni, 450 milioni a partita, oltre 9 milioni al minuto. Più di lui viene pagato solo il re Michael Jordan (60 miliardi per [redacted] anno).

Gli ingaggi sempre più alti stanno però affliggendo alcune società della Nba, in particolare le canadesi Vancouver e Toronto, che hanno concluso l'ultima stagione in rosso. Il salary cap - tetto delle spese per i contratti dei giocatori - viene infatti spesso aggirato dai club, tanto che pare ormai indispensabile [redacted] calmiere più effica[redacted] (ma sarà difficile convincere [redacted] presidente dell'associazione giocatori, Pat Ewing dei New York Knicks, che guadagna 27 miliardi all'anno) e inevitabile l'aumento dei biglietti d'ingresso. I faraonici diritti tv e il marchandising (vendita esclusiva di magliette, loghi, stemmi e fotografie targati Nba) rendono comunque [redacted] basket professionistico americano la seconda azienda più produttiva degli Usa, dopo la Walt Disney. Merito soprattutto delle grandi piazze storiche, una delle quali, i Boston Celtics, cerca il grande rilancio grazie al nuovo allenatore Rick Pitino, un italoamericano - i suoi nonni partirono dalla Sicilia per cercare fortuna a New York - che ha un contratto decennale da 120 miliardi. E' lui l'allenatore più pagato nel mondo dello sport: per intenderci, Fabio Capello al Milan guadagna poco più di un quarto.

Fra i coach è al debutto anche [redacted] grande del passato: Larry Bird (Indiana). Altre novità riguardano gli arbitri (ci sono due donne: Violet Palmer e Dee Kanter), [redacted] variazioni al regolamento a tutela degli attaccanti e l'allontanamento della linea dei 3 punti. Al via 29 squadre in [redacted] raggruppamenti (Est e Ovest), ognuno comprendente 2 division. Le migliori 10 faranno i playoff. La caccia ai Bulls è aperta.

Giorgio Viberti

Valore Omnitel.
Il lavoro è più semplice. La vita anche.

Valore Ricaricabile.
La prima ricaricabile che puoi usare anche all'estero.

Nasce Valore Ricaricabile, la prima carta ricaricabile, senza canone ■ senza bolletta, pensata proprio per chi lavora. La prima ricaricabile a **595 lire al minuto** (+ IVA e scatto alla risposta) per tutto il giorno, **senza fasce orarie**. La prima ricaricabile che ti garantisce la massima libertà perché si può usare **anche all'estero***. La prima che si ricarica con grande facilità, **senza alcun costo aggiuntivo**: basta una semplice telefonata**. Con Valore Ricaricabile nasce un nuovo strumento di lavoro, agile, facile, conveniente. Ed è il tuo lavoro ad avere più valore.

*Servizio di Roaming Internazionale utilizzabile dal 15.12.97. Le chiamate effettuate e/o ricevute all'estero verranno addebitate direttamente su carta di credito.
**La ricarica avviene mediante addebito su carta di credito.

Valore 25.
595 lire al minuto*, 25% di sconto.

Valore 25: un canone di 25.000 lire (+IVA), ▬ **sconto del 25%** sul volume delle conversazioni nazionali (al superamento di 150.000 + IVA bimestrali ■ traffico voce nazionale). Come dire, più parli, meno spendi. Anche perché Valore 25 è estremamente conveniente: sempre a **solo 595 lire al minuto*** per tutto il giorno, senza alcuna fascia oraria.

*+IVA e scatto alla risposta

Valore 50.
395 lire al minuto*, 50% di sconto.

Valore 50: un canone di 50.000 lire (+IVA), uno **sconto del 50%** sul volume delle conversazioni nazionali (al superamento di 300.000 + IVA bimestrali di traffico voce nazionale).
E' ideale per chi usa frequentemente il telefono, infatti la tariffa è di **sole 395 lire al minuto*** senza fasce orarie.

*+IVA e scatto alla risposta

omnitel®
Vi diamo ascolto.

Valore Ricaricabile costa 300.000 lire già comprensive di 250.000 lire di traffico telefonico. Inizialmente ■ cliente avrà a disposizione 50.000 lire di traffico telefonico. Le restanti 200.000 lire verranno caricate entro 48 ore dall'attivazione. E' valida per 6 mesi dall'attivazione o dall'ultima ricarica, più un ulteriore mese per la sola ricezione delle chiamate ■ funziona solo sui GSM predisposti. **Valore 25 e Valore 50**: attivazione gratuita. Anticipo sulle chiamate: non richiesto con pagamento con carta di Credito; lire 100.000 con addebito diretto in banca; lire 200.000 con pagamento con bollettino postale da versare anticipatamente. Tassa di Concessione Governativa: lire 10.000 per uso familiare; lire 25.000 uso per attività economica.

Copertura italiana della rete GSM Omnitel al 15 settembre 1997: 93% della popolazione, 66% del territorio. Visitate il sito Internet http: //www.omnitel.it

Tendenze e curiosità al Motor Show di Tokyo: il problema principale resta il traffico

Il boom dei navigatori

Guida elettronica anti ingorghi

TOKYO
DAL NOSTRO INVIATO

Punta a superare ampiamente i due milioni di visitatori, il Salone del «ritrovato benessere» che chiuderà i battenti mercoledì sera a Tokyo. Un Motor Show imponente e nuovamente ricco, che ha richiamato grandi folle, anche se la sede decentrata della Makuhari Messe (un'ora dal centro della capitale, ma anche più del doppio nelle ore di punta) non è certo ideale per attirare il pubblico. I giapponesi, però, sono pazienti anche sulla strada e sempre affamati di novità. Inoltre la chiave ecologica s'è rivelata vincente.

Le curiosità [redacted] mancano, nella grande kermesse, specialmente nel campo degli accessori, dove la fantasia e la tecnologia nipponiche hanno potuto sbizzarrirsi. Proprio il traffico è il peccato capitale della megalopoli asiatica: ed ecco, allora, qualche antidoto. Da un lato la ricerca esasperata di mobilità «pulita» (numerosi i veicoli elettrici e ibridi, interessante la proposta Honda del motore Z-Lev, che emette meno anidride carbonica di quanta ne aspiri), dall'altra i gadgets elettronici che migliorano la qualità della vita e aiutano a ridurre lo stress.

I navigatori satellitari, ad esempio, qui sono presenti in tanti diversi modelli e a pochi anni dalla loro comparsa hanno compiuto passi da gigante. La loro diffusione è massiccia, specie se comparata alla realtà europea (dove [redacted] soprattutto un optional costoso). Nessuno vi rinuncia più, nemmeno i tassisti che li montano orgogliosi sulle vecchie Nissan Cedron.

L'ultima moda è il navigatore abbinato al televisore, grazie allo schermo multifunzionale. Ed è una moda che la dice lunga sui problemi di mobilità. Dodici milioni di giapponesi «vivono» in auto, imbottigliati nel traffico: [redacted] i forzati che non hanno un treno o [redacted] metropolitana comoda.

Le distanze, qui, non vengono indicate in km, ma in ore di viaggio. Mediamente, un'ora corrisponde a 50 km, tuttavia nei momenti di punta il tempo [redacted] raddoppia. Da Tokyo a Osaka (circa [redacted] km) occorrono, salvo problemi, al[redacted] ore. Nell'area urbana di Tokyo, chi non dispone (in proprietà o in affitto) di un garage o di un'area fissa di sosta, non può nemmeno comprare una macchina. Fino a tre anni fa erano esentate dall'obbligo le mini-car, adesso non più; e i controlli sono rigorosi.

Con queste premesse, si spiega [redacted] imprescindibile la necessità [redacted] «vivere l'auto» il meglio possibile. Il giapponese [redacted] trasforma in una seconda casa: si porta ogni genere di comfort, bevande e cibo, i giocattoli per i bambini e il beauty per la moglie, il computer per lavorare e, appunto, la tv. Per impiegare in relax i lunghi tempi di sosta. La più recente generazione dei navigatori satellitari (prezzi tra 1,4 e 4 milioni di lire: il quartiere tecnologico di Akihabara [redacted] è invaso) ha un cervello «intelligente» che, utilizzando le informazioni in tempo reale sul traffico, è in grado di scegliere non solo la via più breve per arrivare a destinazione, ma anche la più veloce, selezionando le code. I fortunati che possiedono questo gioiellino, e risparmiano qualche minuto prezioso, si riconoscono dalle 4 antenne esterne variamente orientate.

Gadgets a parte, il Motor Show sta rispecchiando le previsioni. Le vetture europee (o disegnate da stilisti europei) continuano a entusiasmare i giapponesi. Lo stand Volkswagen, con il prototipo sportivo W12 firmato Giugiaro, è sempre affollatissimo; e molto è piaciuta anche la lussuosissima Mercedes Mayback, dalle forme (è lun[redacted] 5,77 metri) e dai contenuti volutamente esagerati. Consensi per lo Z07 Bmw: [redacted] studio di roadster-coupé con motore 8 cilindri di 5000 cc e 400 Cv che ricorda la leggendaria 507. Forse se ne faranno 10 mila unità all'anno, a un prezzo di 112 mila dollari.

Da Tokyo arriverà anche sul nostro mercato qualche interessante novità. Ad esempio la rinnovata spider Mazda Miata MX-5, la scoperta più venduta nel mondo (oltre 400 mila unità): schema classico per la 2 posti a trazione posteriore, ma motori più potenti 1.6 e 1.8 16v (90 e 130 Cv) e linea morbida più accattivante e moderna.

[redacted]

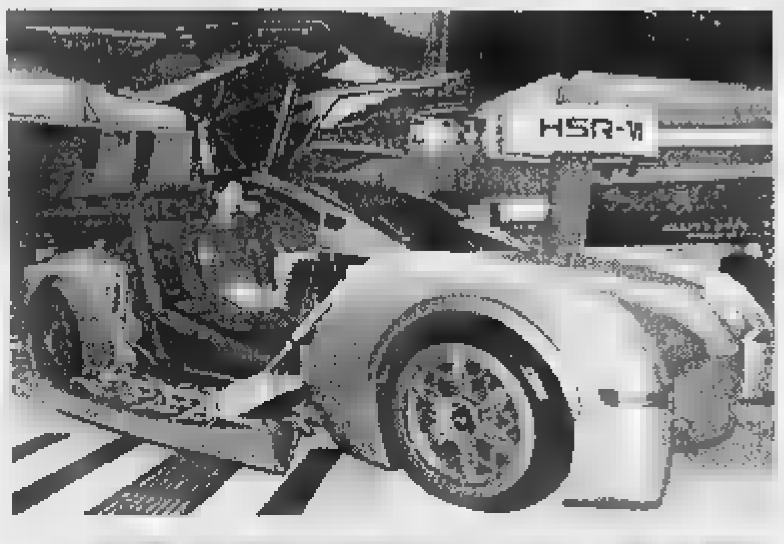

Tra serie e studi: Mazda MX-5, HSR-IV Mitsubishi (sopra) e Toyota MR-2 (alto)

E sale in scena anche l'Alfa 156

Ecco il prototipo Z07 con motore 8 cilindri: la Bmw forse ne avvierà una piccola produzione (10 mila pezzi l'anno)

TOKYO. La vecchia moda [redacted] sempre attualissima: per distinguersi dalla massa (e che massa!) i giapponesi devono sfoggiare una fuori[redacted] miliardaria e superaccessoriata, meglio se marchiata Ferrari; oppure accontentarsi di un'utilitaria, purché «d'epoca» e con [redacted] griffe. Roba esclusiva, [redacted]. Non a [redacted] al vertice delle preferenze resta curiosamente, con la Alfa degli anni ruggenti, [redacted] Fiat 500 elaborata Giannini. Il suo fascino è nella formula, capace di coniugare tre componenti fondamentali: compattezza, design italiano e spiccato senso di sportività.

C'è un mercato fiorente, per questo tipo di vetture, ancora richiestissime sul mercato dell'usato. Ma l'Italia oggi non s'accontenta più di qualche limitata presenza, è pronta ad affrontare con maggiore aggressività il mercato nipponico, a costruire per uscire dalla nicchia. Cerca un ruolo più rappresentativo, sul piano dell'immagine ma anche su quello dei numeri. E il Gruppo Fiat (già brillantemente piazzato nella top class [redacted] le amatissime Ferrari importate da Cornes, lo stesso imprenditore che commercia le Rolls Royce) è in prima fila nella nuova sfida, lanciata in parallelo [redacted] gli altri grandi costruttori europei.

Il Giappone, secondo i dati ufficiali, ha importato nei primi [redacted] mesi di quest'anno 181 mila vetture, di cui 96.300 dalla Germania, 41.800 dagli Usa, 17.600 dal Regno Unito, 10.900 dalla Svezia, 5200 dalla Francia, 4350 dall'Italia, il resto da altri Paesi. Quote destinate a salire considerevolmente.

Un'arma [redacted] più, per il made in Italy, sarà certamente la bella 156, particolarmente apprezzata al Motor Show di Tokyo, dove il Gruppo Fiat ha allestito un proprio stand, a conferma di [redacted] svolta emblematica. «La nuova Alfa Ro[redacted] sarà disponibile [redacted] guida a destra e cambio automatico, per assecondare le preferenze del pubblico giapponese; ma anche con il cambio tradizionale per chi ama e cerca proprio la guida sportiva», spiega Richard Nieloud, direttore marketing di Fiat Auto Japan, la società costituita nel gennaio '97 e che oggi ha 47 dipendenti e una rete di 55 concessionari con 77 punti vendita.

«I concessionari - prosegue - l'hanno accolta con entusiasmo, è piaciuta moltissimo. Ci farà compiere un salto di qualità. [redacted] anche la 145 ha registrato consensi, il rilancio della marca Alfa [redacted] evidentissimo. Il cuore sportivo, qui è sinonimo di esclusività e il made in Italy è [redacted] auge: non solo nella moda o per i ristoranti».

I giapponesi amano particolarmente alettoni e spoiler, gomme ribassate e ruote in lega, accessori caratterizzanti. Per questo è gettonatissimo il kit sportivo Abarth, e in generale è richiestissima tutta la linea accessori di Alfa e Fiat.

«Tra le nostre vetture di maggior successo - spiega Nieloud - c'è infatti la Punto Sporting: probabilmente [redacted] presto un apposito Trofeo Punto. E grande successo hanno ottenuto pure [redacted] Coupé e la Barchetta, per [redacted] quale è allo studio una serie speciale. La Fiat si è costruita l'immagine vincente di una marca giovane e simpatica, con prodotti che incarnano la linea e lo spirito dell'Italia che piace».

Gli obiettivi sono ambiziosi. Dove prima operavano soltanto importatori autorizzati, adesso funziona una struttura modello, che ricalca in piccolo le strategie aziendali della casa madre. Nel [redacted] furono 5 mila le vetture del Gruppo vendute, alla fine del '97 secondo le previsioni saranno oltre 7 mila, e nel '98 la prospettiva è di arrivare a 8700. In attesa di un incremento ancora più sostanzioso: l'obiettivo è superare quota 10-12 mila nel Duemila. Il Giappone, ecco la novità, non è più terra «proibita» per l'Italia (e per l'Europa in generale).

A fine gennaio esordirà Bravissimo, cioè la Bravo 1.6 automatica con il [redacted] al superlativo per evitare confusioni con una vecchia furgonetta in commercio. Un altro jolly da calare. Ma la Fiat dedica attenzione anche a una clientela diversa, quella dei disabili, con la Punto Selecta e l'assistenza totale prevista dal piano di mobilità Autonomy. Il Giappone è, sempre più, un pianeta appetibile. Perché rappresenta un mercato-test di primaria importanza, una vetrina tecnologica di grande prestigio sul piano della qualità. Esserci, significa apporre un altro tassello nella sfida internazionale. **[p. bi.]**

[redacted] Giappone insieme

L'Anfia vuole incrementare l'export della componentistica

TOKYO. [redacted] profondo [redacted] delle principali Borse del Far East, che sta provocando un effetto domino su Wall Street e sui principali mercati azionari europei, Italia compresa, rischia di mettere in ombra il Salone dell'automobile che si sta svolgendo a Tokyo. La rassegna giapponese rappresenta, invece, uno degli appuntamenti strategici cui non si può mancare, come hanno dimostrato la presen[redacted] di grandi managers, non solo, come ovvio, di Case nipponiche, ma di importanti Gruppi europei: Ferdinand Piech della Volkswagen e Berndt Pischesrieder della Bmw.

Tokyo [redacted] comunque soffrendo della crisi del Sud-Est asiatico poiché essa porta a [redacted] generale riduzione delle esportazioni nipponiche nell'area, di cui l'auto è voce determinante. In Thailandia, [redacted] esempio, i giapponesi controllano [redacted] 90% del mercato e marche come Toyota, Nissan e Honda stanno investendo fortemente a medio e lungo termine. Anche se si cerca di sdrammatizzare la situazione, gli analisti finanziari non escludono che questa crisi possa ripercuotersi pesantemente sul prodotto interno lordo, con un aumento limitato a fine anno fiscale (marzo '98) dello 0,5%, sempre che non si verifichino altri intoppi. Altrimenti si potrebbe andare vicini alla crescita zero.

I grandi protagonisti del salone non sembrano però essere preoccupati più di tanto. L'indebolimento dello yen non solo favorisce le esportazioni ovunque, cresciute di quasi il 30% a fine settembre rispetto allo stesso periodo '96 (2.670.000 unità), ma anche la redditività interna. Nell'esercizio '96-'97 Toyota, Nissan e Honda hanno realizzato utili record che si apprestano a ripetere nel '97-'98. Infatti l'impennata dell'export, che sta però provocando nuovi e non graditi attriti soprattutto [redacted] gli Usa, ha permesso alla produzione di salire a fine settembre a 6.437.000 unità (+11%), nonostante le vendite interne siano scese dello 0,85% a 3.440.[redacted].

[redacted] Tokyo è partito anche, proprio in questi giorni, un importante segnale sui rapporti tra Italia e Giappone attraverso l'assemblea del Business Group guidata, per parte italiana, da Umberto Agnelli. L'Italia - ha detto fra l'altro il presidente dell'Ifil - farà tutto quanto a sua disposizione per attirare investimenti diretti dal Giappone, nei nuovi rapporti che si sono creati tra i due Paesi, dove è sempre più frequente la collaborazione fra industrie, soprattutto medie e piccole. Del resto, secondo Agnelli, i progressi economici compiuti dal nostro Paese negli ultimi [redacted] e [redacted] prossimo ingresso nell'Unione monetaria sono [redacted] garanzia sufficiente e un'opportunità per pensare all'Italia [redacted] mercato attraente in cui investire.

In questo discorso si inserisce il grande settore della componentistica italiana, che si esprime in 600 aziende, 100.000 dipendenti, 34.000 miliardi di fatturato previsti a fine '97 e 10.000 di attivo commerciale, presente in Salone [redacted] diverse industrie, tra cui la Magneti Marelli. L'Anfia, l'associazione dei nostri costruttori di autoveicoli, ha portato questa realtà all'incontro del Business Group. Il settore - ha detto nel [redacted] intervento [redacted] direttore generale Emilio [redacted] Camillo - si è sviluppato a ritmo crescente, conquistando significative quote di mercato in tutto il mondo per l'elevata qualità e la forte competitività.

A fronte però - è stato sottolineato - di [redacted] forte aumento delle esportazioni verso l'Unione Europea, in attivo di 3500 miliardi e verso i Paesi Terzi (quasi 5000), il saldo resta negativo con il Giappone per oltre 120 miliardi stimati a fine anno. L'Anfia ha pertanto proposto un potenziamento del sistema informativo tra associazioni nei due Paesi, per un incremen[redacted] degli scambi del settore, oggi [redacted] controtendenza con quelli globali, in attivo nei primi otto mesi '97 per 550 miliardi di lire.

Renzo [redacted]

FLASH [redacted]

■ **SI [redacted] LA GAMMA LANCIA DELTA.** La Lancia rinnova la gamma della Delta, proponendo affinamenti estetici e di allestimento miranti a differenziare ulteriormente lo «spirito» delle [redacted] porte (la Delta) e delle 3 porte (la HPE). Le versioni [redacted] sette: tre per la Delta (1.6 16v-103 Cv, 1.8 16v-130 Cv e 1.9 turbodiesel-90 Cv) e quattro per la HPE (stesse motorizzazioni più la 2.0 [redacted] turbo 16v da 193 Cv). I prezzi della [redacted] gamma, in vendita in Italia dall'8 novembre, variano dai 28.650.000 lire della HPE 1.6 ai 45 milioni della due litri, che con i suoi 193 cv (225 km/h) è la berlina di segmento C più potente [redacted] mercato.

■ **BUFERA SULLA KIA IN COREA.** La Casa [redacted] Kia è nella bufera. [redacted] questi giorni si è dimesso il presidente, Kim Sun Hong: la società ha accumulato un deficit di 9.500 miliardi di won (circa 18 mila miliardi di lire). [redacted] governo ha chiesto alla magistratura di mettere [redacted] Kia in amministrazione controllata, escludendone l'attuale dirigenza, e ha annunciato l'intenzione [redacted] rilevare il 30% del pacchetto azionario, che per il 17% è controllato da Ford e Mazda.

■ **COMPACT DISC CONTRO LO [redacted].** Come combattere la noia e il nervosismo provocati dagli ingorghi autostradali? [redacted] Francia, con la collaborazione dell'ente per la sicurezza stradale e di un centro di musicoterapia, [redacted] in vendita 4 Compact Disc specifici, denominati «Stop Stress», «Stop fatigue», «Stop Sommeil» e «Special Enfants».

■ **AUTO [redacted] A PADOVA.** [redacted] weekend [redacted] dedicati in novembre all'Auto [redacted] Moto d'Epoca (8-9 e 15-16) nel quartiere fieristico di Padova. Oltre 1700 veterane a 2 e 4 ruote saranno esposte [redacted] musei, collezionisti e singoli proprietari. A latere un mercato del ricambio.

■ **VOLVO-MITSUBISHI ANCHE [redacted] CAMION.** La Volvo e la Mitsubishi, già legate dalla società Nedcar per la produzione di auto, hanno trovato l'accordo anche nel settore dei veicoli industriali. La Volvo Truck Corporation e il gruppo giapponese hanno firmato una memoria d'intesa per [redacted] vendita di veicoli leggeri Mitsubishi, lo sviluppo di una gamma di «medi» (da 7,5 a 18 tonnellate) da produrre insieme e da vendere separatamente e la fornitura di componenti svedesi [redacted] società nipponica.

[redacted] LA CITTA'

Aperto a Hambach un impianto innovativo

[redacted] al via la scorammessa della supermini Smart

La Smart è un biposto da città che verrà prodotta nel nuovo impianto di Hambach, in Lorena, dalla Micro Compact Car, joint venture fra Mercedes e Smh

[redacted] Alle 11 dello scorso lunedì ad Hambach, in Francia ma a un passo dalla Germania, è partita la linea di montaggio della Smart. L'esemplare n. 1, firmato da Kohl e Chirac, resterà in mostra nell'impianto, le cui fondamenta erano state poste il 14 ottobre '95.

La Smart è il frutto di un accordo tra la Daimler Benz e la SMH (orologi Swatch), che hanno dato vita alla società Micro Car. E' una biposto lunga appena [redacted] 2,50 con un 3 cilindri turbo a benzina di 55 Cv con cambio preselettivo a 6 marce e frizione automatica, pesa 680 kg e ha un consumo medio di 4 litri per 100 km. Velocità massima limitata a 130 km/h e un'accelerazione da zero a [redacted] km/h di 6,5 secondi. E' stata riprogettata [redacted]pletamente dalla Mercedes [redacted] una idea di Nikolas Hayek, il patron della Swatch, [redacted] che qualcuno l'ha ribattezzata Mini Mercedes. [redacted] che Stoccarda sia fortemente interessata (dopo un periodo inizial[redacted] tiepido) [redacted] il fatto che ora possiede l'81% del capitale mentre Hayek ha tenuto il 19%.

La city-car [redacted] in vendita nella primavera '98 in nove Paesi della comunità europea (Italia compresa ma Inghilterra esclusa) a un prezzo annunciato di [redacted] 16 milioni. Per quell'epoca l'investimento in questa operazione assommerà a circa 2400 miliardi di lire (700 miliardi per progettazione e sviluppo, 550 per la struttura commerciale e 850 miliardi nella fabbrica). Ad Hambach lavorano attualmente 800 persone. Saliranno a 1300 [redacted] fine anno e a 2000 quando la produzione sarà a regime. Il totale degli occupati nei vari settori è stato calcolato in 10.000 più altri [redacted] nell'indotto.

Le previsioni [redacted] rosee e naturalmente attendono la conferma della realtà: la produzione a regime deve raggiungere le 200.000 auto l'anno. Il primo ciclo di vita, che si concluderà nel 2004, prevede un milione di Smart e il conseguente ammortamento dei capitali investiti nell'impresa. Per [redacted] modello è unico sia pure con varianti di dettagli. Però, era esposta una versione a trazione ibrida, [redacted] il 3 cilindri che aziona [redacted] alternatore la cui corrente fa girare quattro piccoli motori (uno per ruota) con l'interposizione di una batteria di piccole dimensioni. In questo modo si ha l'autonomia di [redacted] normale auto a benzina e si può circolare per qualche decina di km nelle [redacted] dove si richiede inquinamento zero con la sola energia fornita dalla batteria. Questo variante, chiamata Swatchmobile, [redacted] molto più costosa. Niente Smart «solo elettrica», invece, perché con le attuali batterie al piombo non si può offrire l'autonomia desiderata e le altre sono troppo care.

Per rendere possibile la fabbricazione della Smart, i governi francese e tedesco si [redacted] attivati rendendo disponibile un'area di 68 ettari e forti finanziamenti: così è stata costruita Smartville, una fabbrica di tipo modernissimo, simile concettualmente a quella Fiat di Melfi. E' composta da un impianto di montaggio vero e proprio e da una [redacted] di 12 fabbriche dei fornitori di componenti. In più la Mercedes fa confluire i motori da Berlino e le scocche da Amburgo. Grazie a tale sistema il tempo richiesto per creare una singola vettura è di 4 ore e mezzo (più i tempi necessari per costruire i vari componenti). Il risparmio [redacted] globale perché il montaggio dei singoli moduli e l'assemblaggio degli stessi sulla linea si effettua più in fretta e con minor fatica.

Dalla fabbricazione alla vendita tutto è originale nella Smart. Ad esempio, di fronte a ogni concessionaria sarà montata una torre di vetro quadrata [redacted] circa 8 metri [redacted] lato, con un ingegnoso sistema di stoccaggio delle vetture su 6 piani con quattro per piano e tre a quello terra: così si ha deposito e vetrina [redacted]. E non ci si limiterà alla sola vendita poiché nei progetti commerciali sono previsti, fra l'altro, l'affitto e il leasing.

Gianni Rogliatti

La Peugeot allarga la gamma dei veicoli super ecologici

Gli alternativi francesi

La 406 a Gpl e il Ranch elettrico

[redacted]

Allarme per l'ambiente anche a Parigi: targhe alterne [redacted] motori «puliti» per ridurre le emissioni

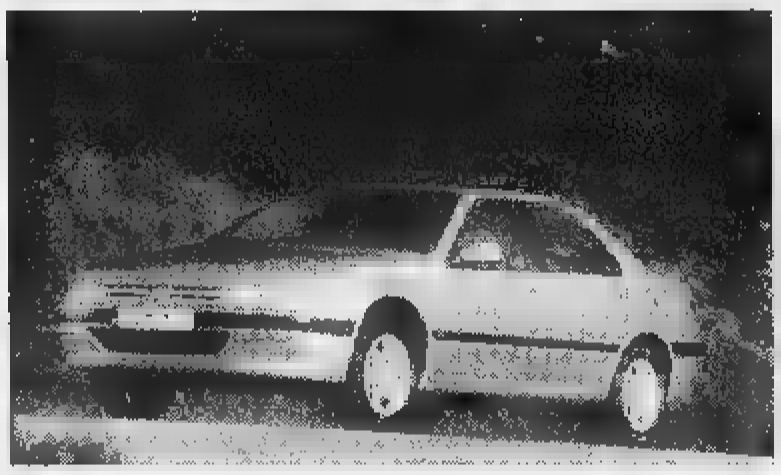

La Peugeot allarga la gamma dei veicoli «alternativi» [redacted] una [redacted] [redacted] Gpl (a lato) della berlina di classe media 406 [redacted] con il Ranch a trazione elettrica

PARIGI. Per la prima volta, in più di un secolo di circolazione, anche gli automobilisti della regione parigina (che sono milioni), da qualche settimana, sono vittime di saltuarie restrizioni, col ricorso all'italica soluzione delle targhe alter[redacted]. Analogo provvedimento è stato preso in altre grandi città francesi che, da agosto, hanno registrato allarmanti incrementi nel livello dei gas inquinanti nell'atmosfera. Con un ministro «verde» determinato e combattivo, che ha promulgato una severa normativa [redacted] protezione della salute dei connazionali ed alla vigilia del vertice mondiale sull'Ambiente, in program[redacted] a dicembre a Kyoto, la ricerca di soluzioni il più possibile «pulite» sembra vivere Oltralpe un [redacted] mento di grande attenzione.

Così, mentre praticamente tutte le reti commerciali dei grandi costruttori commercializzano in Francia modelli modificati prima della consegna per l'alimentazione a Gpl, Peugeot rilancia valide soluzioni alternative in settori [redacted] l'alimentazione a gas di petrolio liquefatti sulla 406 (berlina e station wagon) e la trazione elettrica, nei quali vanta grande esperienza.

Realizzata direttamente sulle linee di montaggio delle vetture con alimentazione a benzina o diesel, la 406 Gpl (che in Francia costa quasi [redacted] milioni in più dei corrispondenti modelli a benzina mentre, se arriverà in Italia l'anno prossimo, si cercherà di strappare un prezzo politico non superiore ai 2 milioni) adotta il collaudato 4 cilindri a 16 valvole di 1761 cc e 112 Cv, con 16,1 kgm di coppia massima a 4250 giri. Ovviamente, funzionando a Gpl il rendimento diminuisce leggermente, con una perdita di 6 Cv, ma con immutate doti di coppia. Questo penalizza appena [redacted] prestazioni, visto che la velocità massima della berlina passa dai 192 km/h dell'alimentazione a benzina a 180 km/h e la station wagon da 185 [redacted] 182, mentre l'accelerazione da 0 a 100 km/h peggiora solo di mezzo secondo.

Ma le economie sono comunque assai interessanti per chi percorre molti chilometri l'anno, intanto perché il prezzo del Gpl si aggira in Italia sulle 920 lire al litro, ma anche perché l'autonomia della 406 a doppia alimentazione sfiora i 100 chilometri: 400 col Gpl (45 litri effettivi) e 600 con la benzina. I due sistemi sono commutabili istantaneamente, semplicemente schiacciando un pulsante sulla plancia, mentre il serbatoio toroidale (cioè a forma [redacted] ciambella), che è prodotto da un'azienda italiana, prende il posto della ruota di scorta, sostituita da due bombolette antiforatura. Resta così immutata la capacità del bagagliaio. Una soluzione ecologica ed economica che potrebbe avere un buon successo anche in Italia se Peugeot troverà il modo di dimezzare il sovrapprezzo iniziale dell'impianto Gpl installato già in produzione.

Il passo successivo [redacted] i carburanti alternativi è stato compiuto sul veicolo commerciale leggero qual è il Ranch Electric, gemello del Berlingo Citroën, progettato sin dall'inizio per ospitare un motore elettrico (da 28 kW), 27 batterie [redacted] nichel cadmio, pesanti 4 quintali, la centralina elettronica di gestione ed i sistemi di raffreddamento (delle unità motrici) [redacted] riscaldamento (dell'abitacolo) [redacted] un minuscolo bruciatore [redacted] benzi[redacted]. Immutata la capacità di carico (3 metri cubi e mezza tonnellata) rispetto alle versioni tradizionali [redacted] benzina o diesel, con una velocità massima di 95 km/h ed un'autonomia compresa fra 80 e 100 chilometri, marciando intorno [redacted] 75 km/h. Il Ranch Electric, destinato prevalentemente all'impiego urbano per flotte ed enti (l'Edf, l'Enel francese, è un eccellente cliente), [redacted] ricaricabile a fondo, senza problemi, [redacted] solo 9 ore con una normale presa [redacted] [redacted] volt. O, in un'ora, per una quindicina di chilometri.

[redacted]ulio Mangano

Sulla Opel Vectra un nuovo due litri di 101 Cv

La Opel amplia la serie degli Ecotec Diesel con un nuovo due litri turbo a iniezione diretta per la Vectra Il motore, che affianca la [redacted] con 82 Cv, offre una potenza di 101 Cv

Avanti con il Diesel Meglio se è potente

RAPALLO. Cresce la voglia del Diesel [redacted] se [redacted] moderno e potente, [redacted] meglio. La Opel, che nel settore ha una bella tradizione risalente al 1972 (ricordate la Rekord e, successivamente la Ascona?), [redacted] vuol rima[redacted] indietro in un mercato che si affolla di nuovi, interessanti modelli e propone ora sulla Vectra, il [redacted] cavallo di battaglia nel segmento D (dove è la più venduta fra [redacted] estere, secondo modello in assoluto alle spalle della Fiat Marea), un inedito due litri turbo plurivalvole [redacted] intercooler, naturalmente a iniezione diretta (ma ancora con pompa rotative [redacted] non [redacted] il più sofisticato sistema del Common Rail).

Il propulsore, che fa parte della famiglia Ecotec e che si affianca alla versione da [redacted] Cv, da cui deriva con profonde modifiche tecniche e tecnologiche, vanta una potenza di 101 Cv, una migliore coppia e un minore [redacted] specifico. Naturalmente, [redacted] prestazioni della Vectra 2.0 TDI [redacted] più pimpanti rispetto a quelle del motore da 82 Cv. Cresce la velocità massima (195 km/h per la berlina e 187 per la station wagon) e le accelerazioni sono più rapide (2,5 secondi [redacted] meno da [redacted] [redacted] 100 l'ora).

Il nuovo turbodiesel si inserisce in [redacted] gamma rinnovata, che si compone di 25 versioni grazie al «gioco» di carrozzerie, motorizzazioni e allestimenti. Che sono tre e che caratterizzano le varie famiglie della Vectra 1998: Class, CD e CDX, con [redacted] crescendo di dotazioni. Ma la Class, [redacted] esempio, già propone il climatizzatore di serie. Tra gli accessori, gli airbag laterali (a richiesta sulla Class), gli alzacristalli elettrici posteriori, il computer di bordo, il tetto apribile elettrico, il controllo della velocità di crociera.

I prezzi, chiavi in mano, variano dai 33 milioni 196 mila lire della Vectra Class [redacted] porte di 1600 [redacted] ai 46 milioni 547.000 della CDX station wagon di 2,5 litri. Per quanto riguarda la nuova motorizzazione turbodiesel, si va dai [redacted] milioni 470.000 lire della Class [redacted] p ai 41 milioni 020.000 della CD SW.

Nella circostanza il presidente della Opel Italia, Massimo Berni, ha fatto il punto sulla situazione della società, al terzo posto in Italia dopo Fiat [redacted] Ford. «Chiuderà l'annata - ha affermato - con [redacted] fatturato di circa [redacted] mila miliardi e [redacted] utile di 35-40 miliardi. Nel 1997 venderemo 210 mila Opel, per una quota di mercato dell'8,9%. Sarà per noi il quinto anno consecutivo di crescita». L'anno scorso le consegne furono 136 mila (7,9%). Secondo Berni, il mercato italiano dovrebbe registrare 2 milioni [redacted] mila immatricolazioni. Il '98 dovrebbe [redacted] brillante (2,2 milioni), ma sempre positivo.

La Opel, che [redacted] nel suo [redacted] come la Tigra (il coupé più venduto in Italia), l'Astra station wagon e la Corsa (il modello straniero più amato nel nostro Paese), si prepara a varare [redacted] serie di interessanti novità. La [redacted] edizione dell'Astra, prima di tutto, il monovolume Sintra [redacted] motorizzazione turbodiesel di 2.2 litri e [redacted] piccolo minivan realizzato in collaborazione con la Suzuki. Uscita [redacted] scena la Calibra, arriverà nel giro [redacted] due anni un altro coupé. La vettura verrà prodotta a Torino dalla Carrozzeria Bertone, più che mai lanciata nel suo ruolo di polo industriale per modelli di nicchia.

Michele Fenu

PUNTI VENDITA UNION

AGRIGENTO - C: v. XXV Aprile 31
ALESSANDRIA - C: v. Alessandro III 81
ALESSANDRIA - C: (Novi Ligure) v. Cavour 75
ALESSANDRIA - P: (Acqui Terme) v. Cesare 14
ANCONA - S: v. De Gasperi 22
ANCONA - C: (Fabriano) v. le Zonghi 6/h
AREZZO - C: v. Vittorio Veneto 107
ASCOLI PICENO - C: (Fermo) v. le Trento 190
ASTI - S: [illegible]
ASTI - P: v. Carlo 31
BARLETTA - P: v. C. Pisacane 11-15
BARLETTA - [illegible]
BELLUNO - [illegible]
BERGAMO - PROSSIMA APERTURA
S: v. Quarenghi 21
BIELLA - S: v. le Roma 7
BOLOGNA - S: [illegible]
BRESCIA - S: v. le Piave 203
BRESCIA - C: v. le Piave 5
BRINDISI
C: [illegible]
CAGLIARI - C: v. Logudoro 20
CAGLIARI - C: [illegible]
CAMPOBASSO - C: v. Cardarelli 62
CAMPOBASSO - C: [illegible]
CASERTA - C: [illegible]
CASERTA - [illegible]
CASERTA
P: [illegible]
CATANIA - S: C. Gorizia [illegible]
CATANZARO - C: [illegible]
CATANZARO
[illegible]
CHIETI - C: [illegible]
COMO - C: [illegible]
COMO - P: v. Milano 242
CREMONA - C: [illegible]
CUNEO - S: [illegible]
CUNEO - C: [illegible]
CUNEO - C: [illegible]
CUNEO - P: [illegible]
FIRENZE - S: v. le Volta 127
FOGGIA - C: [illegible]
FORLÌ - C: [illegible]
GENOVA - S: v. Molteni [illegible]
GENOVA - [illegible]
GENOVA - [illegible]
LA SPEZIA - S: v. dei Mille 10
L'AQUILA - C: [illegible]
LECCE - C: [illegible]
LECCE - C: [illegible]
LECCE - P: [illegible]
LECCE - C: [illegible]
LIVORNO - C: [illegible]
LODI - C: [illegible]
LUCCA - C: PROSSIMA APERTURA
LUCCA - C: [illegible]
MACERATA
C: [illegible]
MACERATA
[illegible]
MANTOVA - C: [illegible]
MESSINA - C: [illegible]
MESSINA - C: [illegible]
MESSINA - C: [illegible]
MILANO - S: v. S. Galdino 5
MILANO - S: [illegible]
MILANO - S: [illegible]
MILANO - PROSSIMA APERTURA - [illegible]
C: [illegible]
MILANO - C: [illegible]
MILANO - C: [illegible]
MILANO - C: [illegible]
MILANO
P: [illegible]

MODENA - C: [illegible]
MODENA
[illegible]
NAPOLI - C: [illegible]
NAPOLI - P: [illegible]
NOVARA - C: [illegible]
PADOVA - S: [illegible]
PALERMO - [illegible]
PALERMO
[illegible]
PERUGIA
C: [illegible]
PERUGIA - P:
[illegible]
PESARO - C: [illegible]
PESARO
[illegible]
PESCARA - C: [illegible]
PIACENZA - C: v. Dante Alighieri 100
PORDENONE
P: [illegible]
REGGIO CALABRIA - C: [illegible]
REGGIO EMILIA - S: PROSSIMA APERTURA
RIETI - C: [illegible]
RIMINI - S: [illegible]
ROMA - S: [illegible]
ROMA - S: [illegible]
ROMA - C: [illegible]
ROMA - [illegible]
ROMA - [illegible]
ROMA - [illegible]
ROVIGO - P: [illegible]
SALERNO - S: [illegible]
SALERNO - C: [illegible]
SALERNO
P: [illegible]
SALERNO - [illegible]
SASSARI - C: [illegible]
SAVONA - C: [illegible]
SAVONA - P: [illegible]
SAVONA - C: [illegible]
SIENA - [illegible]
TERAMO
P: [illegible]
TORINO - S: [illegible]
TORINO - S: [illegible]
TORINO - P: v. Milano 10
TORINO - [illegible]
TORINO - [illegible]
C: [illegible]
TORINO - C: [illegible]
TORINO - P: [illegible]
TORINO - P: [illegible]
TORINO - P: [illegible]
TRAPANI - P: [illegible]
TRENTO - P: [illegible]
TRENTO - P: [illegible]
TRENTO - C: [illegible]
TRIESTE - [illegible]
UDINE - S: [illegible]
UDINE - P: [illegible]
VARESE - S: [illegible]
VARESE - P: [illegible]
VARESE - P: [illegible]
VENEZIA - C: [illegible] PROSSIMA APERTURA
VERBANIA - [illegible]
VERCELLI - C: [illegible]
VERCELLI - C: [illegible]
VERONA - C: [illegible]
VERONA - [illegible]
VICENZA - C: [illegible]

LEGENDA
S: Super Union C: Computer Union
P: Union Point ⋆: Union Corner

QUANDO SI COMPRA UN COMPUTER UNION FAMILY
IL SERVIZIO È COMPRESO!

Nuova Lexmark 1000 a colori 600x600 DPI in vendita abbinata ad un computer Union Family (dal valore di L.1.998.000 + IVA) A SOLE L.99.000 + IVA anziché L.245.000 + IVA

OFFERTA SPECIALE

The Intel Inside logo and Pentium are registered trademarks of Intel Corporation

Tutti i prezzi sono IVA esclusa.

NEI COMPUTER UNION CI SONO TUTTI I SERVIZI UNION.

Questo li rende così unici [redacted] preziosi. Union Family[1] ad esempio, dotato di **Processore Pentium® 166 Mhz di Intel con tecnologia MMX™, CD Rom [redacted] max, Mainb[redacted] ABIT [redacted] chipset Intel TX, [redacted] MB [redacted] Hard Disk 2,1 Giga** è subito tuo per sole L. [redacted] + IVA. In più ha la scheda **Matrox Mystique [redacted] Mhz [redacted] MB**, l'assistenza telefonica software, decine di software originali e tre anni di garanzia a domicilio, un'esclusiva Union. Inoltre, acquistando con vendita abbinata anche la stampante Lexmark 1000, pagherai tutto L.2.097.000 + IVA anziché L.2.243.000 + IVA. Pensaci quando sceglierai il tuo PC.

Tutto compreso. C'è solo Union.

COMPUTER UNION

Tutti i marchi appartengono ai legittimi proprietari

IN ADV

SOLO 104 STRADE
PORTANO DRITTO
A SUZUKI VITARA.

SOLO NEI 104 CONCESSIONARI DELLA RETE UFFICIALE SUZUKI TROVATE LA NUOVA GAMMA, LA GARANZIA 3 ANNI, I SERVIZI FINANZIARI SUZUKI, GLI ACCESSORI/RICAMBI ORIGINALI E IN PIÙ L'ASSISTENZA GARANTITA DA PERSONALE TECNICO QUALIFICATO.

PIEMONTE

AUTOMECK - Torino
C.so Moncalieri, 281 - ☎ 011 6615444

PEILA - Carema (To)
Via Nazionale, 5 - ☎ 0125 811076

AUTOJOLLY - Tortona (Al)
Corso Silvio Pellico, 6/A - ☎ 0131 862003

AUTOQUATTRO - Casale Monferrato (Al)
Via Ezio Tarantelli, 1/A - ☎ 0142 454547

CAMPARO SPORT - Acqui Terme (Al)
Loc. Regione Barbato, - ☎ 0144

TIE - Asti
Via Sant'Evasio, 14 - ☎ 0141 599547

AUTO JUNIOR - Biella
Via Milano, 46 - ☎ 015 28755

GARELLI AUTOMOBILI - Borgo S. Dalmazzo (Cn)
Via Cuneo, 127 - ☎ 0171 261609

ROLL CAR - Alba (Cn)
Corso Nino Bixio, 2 - ☎ 0173 441123

AUTONOVA - Cameri (No)
S.S. Sempione, - ☎ 0321 622211

AUTOSALONE TEDESCHI - Villadossola (No)
Via Bianchi Novello, 112 - ☎ 0324 575372

A.B. AUTO - Vercelli
Via Walter Manzone, 110 - ☎ 0161 216627

BORGOCAR - Borgosesia (VC)
Corso Vercelli, 168 - ☎ 0163 22350

LIGURIA

AUTOGE - Genova
Lungo Bisagno Dalmazia, 33 E rosso
☎ 010 64677330

AUTO JAP - Imperia
Via Armelio, 19 - ☎ 0183 710931

M.A.C. - Sanremo (Im)
Via Vesco, 31 - ☎ 0184 507375

OFF ROAD IMPORT - Savona
Agliaio, - ☎ 019 800544

AUTOFUTURA - Sarzana (Sp)
Via U. Muccini, 142 - ☎ 0187

LOMBARDIA

F.LLI MILANI - Milano
Via Ripamonti, 234 - ☎ 02 5390309

AUTOPIVA - Abbiategrasso (MI)
Via Dante, 71 - ☎ 02 9462944

DREAMING CAR - Assago (MI)
Idomi, 11 - ☎ 02 45701018

AUTOMARK - Cinisello Balsamo (MI)
Via dei Partigiani, 101 - ☎ 02 2426231

F.LLI CARTENI - Lodi (MI)
Viale Milano, 69 - ☎ 0371 610384

AUTOFORMULA - San Vittore Olona (MI)
Corso Sempione, 30 - ☎ 0331 517166

EUROPEA AUTO - Seregno (MI)
Via Cadore, 172 - ☎ 238738

CASTELCARMOTO - Solaro (MI)
Via Meucci, 2 - ☎ 02

AUTOCORRIDONI DUE - Bergamo
Via Ghislandi, 24 - ☎ 035 246913

DUE - Treviglio (Bg)
Via Bergamo, 14/D - ☎ 0363 48959

CONCESSIONARIA - Brescia
Via Cassala, 96 - ☎ 030 3770414

AUTOTECNICA - Montorfano (Co)
S.S. Briantea, 342 - ☎ 200252

GI-EFFE - Cremona
Via Castelleone, 116 - ☎ 0372 31422

AUTO CREMA - Bagnolo Cremasco (Cr)
S.S. 415 km 30,800 - ☎ 0373 234795

D - Pescate (Lc)
Via Statale, 26 - ☎ 0341 362221

ENNIO ZANI - Mantova
Via Maestri del Lavoro, 1
Frazione Gamberara - ☎ 0376 391230

CGM MATTEO - Pavia
Via Giulietti, 442 - ☎

CENTRO FUORISTRADA NORD ITALIA
Montagna in Valtellina (So)
Via Stelvio, 54 - Frazione Piano - ☎ 0342 216101

MILLCAR - Varese
Via Sanvito Silvestro, 32 - ☎ 0332 241717

FRIULI

AUTOLINE TRIESTE - Muggia (Ts)
S.da delle Saline, 2 - Z.I. Noghere - ☎ 040 232371

ELLEAUTO - Gorizia
Via 3ª Armata, 99/101 - ☎ 0481

COVEN CARS - Fiume Veneto (Pn)
Via Pontebbana, - ☎ 958518

AUTOTRE - Tricesimo (Ud)
Via Nazionale, 62 - ☎ 0432

ALTO ADIGE

CATTOI DIEGO - Trento
Lamar di Gardolo, - ☎ 0461 990472

SPORTWAGEN - Martellago (Ve)
Via Boschi, 1/C - ☎ 041 5402744

AUTOPIÙ - Ponte nelle Alpi (BL)
Viale Dolomiti, 54 - ☎ 0437

IPERAUTO - Maserà di Padova (Pd)
Via Bolzani, 152/A - ☎ 049 8862000

VIVARINI GIUSEPPE - Piove di Sacco (Pd)
Via Borgo Rossi, 37 - ☎ 049 9702322

GIDAUTO - Fior (Tv)
Via Palladio, 3 - ☎ 402582

SILAUTO - Fontane di Villorba (Tv)
V.le della Repubblica, - ☎ 0422 302926

VR MOTORS - Verona
Viale delle Nazioni, 17 - ☎ 045 582955

AUTO BERTONI - Vicenza
Viale Mazzini, 29 - ☎ 0444

ROMAGNA

GOLDEN CAR - Bologna
Via De' Carracci, 10 - ☎ 051 6346846

BEDESCHI DANTE - Imola (Bo)
Via Pola, 23 - ☎ 0542 42600

SOL AUTO - Ferrara
Via Luzzaschi, 7 - ☎ 0532 975750

AUTOELITE - Forlì
Via Roma, 280 - ☎ 0543 780186

KRYCAR - Modena
Via Begarelli, 14 - ☎

ROCCHI VITALI - Collecchio (Pr)
Via Lemignano, 3 - Fraz. Lemignano
☎ 0521 804562

ITALCAR - Piacenza
Via Conciliazione, 49 - ☎ 0523 593376

V.E.P. CAR - Mezzano (Ra)
Via Reale, - ☎ 0544 523097

SIVAR CAR - Reggio Emilia
Via F.lli Cervi, 75/F - ☎ 0522 306731

JAPAN CAR - Cerasolo Ausa (Rn)
Via Ausa, 93 - ☎ 0541 759855

TOSCANA

AUTOSAB - Firenze
Viale Piombino, 7 - ☎ 055 7321221

AUTO CHIMERA - Arezzo
Via A. Righi, 11 - ☎ 0575

ERCOLANI ALFREDO - Arcidosso (Gr)
Z. A. Madonna Incoronata - ☎ 0564 968096

SU. NA. AUTO - Lucca
San Concordio, 355 - ☎

NIFFO CAR - Aulla (Ms)
Via Corri, 9 - ☎ 0187 420208

G. T. AUTO - Ospedaletto (Pi)
del Marmicciolo, - ☎ 050

CARLI AUTO - Casalguidi (PT)
Via Prov. Montalbano, 42 - ☎ 0573

S.A.R.C.A.R. - Siena
Via Montalbuccio, 2 - ☎ 0577

MARCHE

DOMPÈ MAURIZIO - Ancona
Via I Maggio, Zona Baraccola - ☎ 071 804222

RACING MOTOR - Grottammare (Ap)
Via Ischia, 274 - ☎ 0735 582210

BRIZI - Macerata
Via Annibali, 112/114 - ☎ 0733 281154

CENTRAUTO - Pesaro
Via Ponte Vecchio, 7/9 - ☎ 0721 24471

UMBRIA

PEURGIA MOTORI - S. Andrea Frate (Pg)
Via G. Dottori, snc - ☎ 5271272

PATRIGNANI - Orvieto
Fontanelle Bardano, 8 - ☎ 0763 316144

LAZIO

AUTOPOLIS - Roma
Via Aurelia km 12,700 - ☎ 06 66182258

AUTOSPORT - Roma
Via Salaria, 745 - ☎ 06

XAUTO - Roma
Via Tripoli, 82 - ☎ 06 86214658

L'AUTO - Coccano (Fr)
Via Monti Lepini km 6,200 - ☎ 0775 640715

GULIA - Formia (Lt)
Via Malleoli - Centro Zodiaco - ☎ 0771 771391

CIFERRI TULLIO - Rieti
Via A. S. Sacchetti, 11 - ☎ 0746 203014

ABRUZZO

TOTANI COMPANY - L'Aquila
S.S. 615 per Pianola - ☎ 0862 312800

ESSE MOTORI - San Giovanni Teatino (Ch)
Via Tiburtina km 226,650 - ☎ 085 4460460

CAMPANIA

M. C. KENNEDY CENTER - Napoli
Viale Kennedy, - ☎ 5705364

AUTOCENTRO - Mercogliano (Av)
Via Naz. Torrette, - ☎ 0825 682307

GICAR - Caserta
Via Roma, - ☎

C. M. SERVICE - Salerno
Via Wenner, 56 Z.I. - ☎ 089 303040

PUGLIA

CAR SERVICE - Bari
Via Guido Dorso, 103 - ☎ 5024933

EUROVEC TOP CAR - Taranto
Via Buccari, 55 - ☎ 7353708

GREEN CAR - Foggia
Via Artigiano - Loc. Salnitto - ☎ 0881 774759

GI.CAR. - Cavallino (Le)
Via Lecce, snc - ☎ 0832 611116

BASILICATA

DI BELLO - Potenza
Via dell'Edilizia, snc - ☎ 0971 56607

AUTOMOTORS F.lli COLUCCI - Matera
S.S. per Altamura km 13,2 - ☎ 259233

DE FURIA SALVATORE - Catanzaro
Via L. della Valle, 84/86 - ☎ 0961 752621

AUTOVI - Reggio Calabria
Via Vallone Petrara, 61 - ☎ 0965 812876

SICILIA

COR.SA.MA. - Palermo
Via Aspromonte, 11-13-15 - ☎ 091 6850270

NINO CONTINO - Agrigento
Viale Sciascia, 21 - ☎ 0922 607600

AUTOSVAR - Caltanissetta
Via P. Leone, 27 - ☎ 0934 554300

LOCAUTO - Catania
Via S. Giuseppe La Rena, 80 - ☎ 095 341295

AUTOSPORT DI SAI EMME - Messina
Viale Boccetta, 71/74 - ☎ 090 42909

ERRE CAR - Ragusa
Via G. Di Vittorio, 187 - ☎ 0932 246200

SAFARI CAR - Siracusa
Viale Teracati, 104 - ☎ 0931 442988

DI CARLO AUTO - Trapani
Via Marsala, 285 - ☎ 0923 554333

SARDEGNA

EURO NIPPON AUTO - Cagliari
Viale Marconi, 161 - ☎ 070 401936

DINAR - Nuoro
Via Cervia, 1 - ☎ 0784 205099

SUZUKI

SI FA STRADA

Prezzi a partire da lire 38.850.000 - Prezzi chiavi in mano esclusa A.P.I.E.T. - L'auto fotografata è equipaggiata con cerchi in lega e fendinebbia opzionali. - Suzuki e *Castrol* alla guida della tecnologia automobilistica.

LUX

DOPO "NIKITA" E "LEON"
IL NUOVO CAPOLAVORO DI LUC BESSON

LUC BESSON AURELIO DE LAURENTIIS

BRUCE WILLIS

QUINTO ELEMENTO

IL FILM E' IN PROGRAMMA ANCHE NELLE SEGUENTI CITTA':
IVREA (BOARO) - PINEROLO (HOLLYWOOD) - CHIERI (SPLENDOR)
CHIVASSO (MODERNO) - COLLEGNO (STAZIONE)
BARDONECCHIA (SABRINA) - SESTRIERE (FRAITEVE) - SALICE (SAYONARA)

lilliput in esclusiva

DA OGGI AL CRISTALLO
in esclusiva

La Stampa
1996
in CD-ROM.
tutto LA STAMPA Compact
per informazioni NUMERO VERDE 1678 - 02005

OGGI GRANDE PRIMA AI CINEMA
AMBROSIO E CENTRALE

«Un film affascinante. Egoyan si conferma un regista di smagliante eleganza visiva». (La Repubblica)
«Con questo film nobile, intelligente e affascinante Egoyan entra nel club dei migliori». (Il Messaggero)

SCEGLI IL CINEMA
per la tua

LE GRANDI INIZIATIVE LA STAMPA IN OFFERTA SPECIALE.

LE ALPI DI MESSNER

OLTRE 7 ORE DI FILMATO, 700 FOTO, 800 PAGINE DI RACCONTI INSIEME AD UNA GUIDA D'ECCEZIONE.

Prima serie (dal n° 1 al n° 7)
1 ODLE, L'invenzione della montagna - 2 MONTE BIANCO, Alle origini dell'alpinismo - 3 MONVISO, Il pilastro del cielo - 4 CERVINO, La sfida della vertigine - 5 SASSOLUNGO, CATINACCIO, SELLA, Le Dolomiti della gioventù - 6 CIVETTA, La leggenda del 6° grado - 7 ADAMELLO, Montagne di pace, montagne di guerra. **Lire 105.000**

Seconda serie (dal n° 8 al n° 13)
8 ALPI GIULIE, L'oriente selvaggio - 9 MONTE ROSA, Orizzonti di ghiaccio - 10 MASINO, BREGAGLIA, Il regno del granito - 11 GRAN PARADISO, Dalla parte della montagna - 12 CONCA DI CORTINA, Le Dolomiti del sorriso - 13 ALPI D'INVERNO, La lezione del freddo. **Lire 90.000**

Serie completa (dal n° 1 al n° 13) **Lire 180.000**
Ogni videocassetta **Lire 18.000**

LE VIDEOCASSETTE serie GAMBAROTTA

UN NUOVO MODO DI CONOSCERE IL TERRITORIO CON LA HOME-VIDEO LA STAMPA

Serie completa (n° 8 videocassette)
Le Cinque Terre, Il Lago Maggiore, Ponente Liguria, Cervino ■ Monte Rosa, Il Canavese, Bassa Langa e Roero, Moncalieri e Biella. **Lire 80.000**

Ogni videocassetta **Lire 12.000**

GLI AUDIOLIBRI DI TUTTOLIBRI

I TUOI NUOVI COMPAGNI DI VIAGGIO E DEL TEMPO LIBERO

Autori vari (n° 6 audiolibri)
1 CECHOV - La signora col cagnolino ■ Il monaco nero, 2 POE - I misteri della rue Morgue e La lettera rubata, 3 JANOWITZ - Schiavi di New York, 4 GOETHE - I dolori del giovane Werther, ■ FENOGLIO - La malora, ■ DOSTOEVSKIJ - Le notti bianche. **Lire 45.000**

I racconti di Italo Svevo (n° 5 audiolibri)
1 L'assassinio di via Belpoggio e Un contratto, 2 La novella del buon vecchio e della bella fanciulla, 3 Argo e il suo padrone e Vino generoso, 4 Le confessioni del vegliardo, 5 Il mio ozio, Proditoriamente e Il vecchione. **Lire 38.000**

Ogni audiolibro **Lire 8.000**

OFFERTA SCUOLA
I racconti di Italo Svevo (n° 5 audiolibri) Lire 28.000
Autori vari (n° 6 audiolibri) Lire 35.000
Ogni audiolibro Lire 5.000

LE SPESE POSTALI SONO A CARICO DELL'EDITRICE **LA STAMPA**

PER INFORMAZIONI E PRENOTAZIONI RIVOLGETEVI AL SEGUENTE NUMERO VERDE: Numero Verde 167-233383

MI.TO.
VI INVITA
A PROVARE
ALFA 156.

LA STAMPA
TORINO
CRONACA

Venerdì 31 Ottobre 1997 CV PR TOR 39

via Marenco 32, telefono 65.68.111

Alfa
MI.TO.
di Autoingros
TORINO:

La giunta comunale presenta all'Unione Europea un progetto da 34 miliardi

Nascerà una foresteria al Lingotto

Per gli studenti stranieri

Il Comune intende acquistare [redacted] mila metri quadrati dell'ex fabbrica del Lingotto da adibire [redacted] foresteria per studenti e per scambi culturali [redacted] livello internazionale. Una struttura [redacted] 270 posti. Per raggiungere questo obiettivo ha approvato un progetto di [redacted] da presentare all'Unione Europea, che [redacted] i fondi strutturali potrebbe finanziare nella misura dell'80 per cento la spesa preventivata. In tutto si tratta di 34 miliardi, comprensivi di acquisto e ristrutturazione di un intero pia[redacted] della palazzina a fianco dell'hotel Meridien. Con il contributo europeo il Comune si farebbe carico del restante 20 per cento, coinvolgendo altri partner (università, Politecnico, banche).

Nasce dalle richieste di oltre un migliaio di universitari che ogni anno vogliono [redacted] a Torino per specializzazioni e ricerche, l'esigenza di dotarsi di strutture d'accoglienza per la fascia giovanile. Le nostre facoltà, e [redacted] particolare [redacted] Politecnico, richiamavano giovani dei Paesi europei, nella [redacted] stra città si volgono i programmi Socrates, Leonardo e Gioventù per l'Europa e altri progetti di scambio culturale infracomunitario. Interesse verso le attività torinesi, museali [redacted] del tempo libero, giungono pure dalle scuole medie superiori. «Inoltre abbiamo una popolazione universitaria [redacted] 60 mila studenti», dice l'assessore alla Promozione della Città, Fioren[redacted] Alfieri, uscendo dalla giunta che ha approvato [redacted] delibera per ottenere i fondi strutturali dell'Unione Europea al fine [redacted] realizzare [redacted] centro di accoglienza. La delibera è stata votata dopo garanzie del sindaco Castellani all'assessore al Bilancio Alberione (rifondazione): l'eventuale acquisto [redacted] un piano dell'ex fabbrica non sarà l'inizio dell'acquisizione [redacted] tutto l'immobile Lingotto.

Il cammino di Torino per convertire le ex aree industriali in nuove occasioni di lavoro, ma soprattutto per ridare vitalità e identità al suo tessuto produttivo, prevede altri otto progetti [redacted] cui chiedere il cofinanziamento dell'Ue. Elaborati dall'assessore al Lavoro, Bruno Torresin, e dal collega Alfieri, I documenti devono essere consegnati entro [redacted] 31 ottobre alla Regione per inserirli nel piano unico di programmazione da presentare [redacted] Bruxelles.

Oltre alla **foresteria giovanile**, il Comune ha predisposto i seguenti progetti: **parco scientifico-tecnologico** destinato alla ricerca [redacted] alla sperimentazione di microelettronica, fibre ottiche, multimedialità [redacted] tecniche di formazione a distanza, da realizzare nella Spina 3; progetto **Incubatori**, sempre nella Spina 3, che prevede la creazione di nuove imprese [redacted] a ridosso dell'Enviroment Park; centro multifunzionale **Alenia Spazio**, da realizzare su un'area dismessa dell'Alenia [redacted] Marche, destinato a gestire la logistica delle missioni spaziali [redacted] stazione orbitante di prossimo avvio; costruzione di un **acquario** di acqua dolce sugli ecosistemi lacustri e fluviali, nell'area ex Fimit, Parco Colletta, da inserire nel parco fluviale della Stura; recupero di [redacted] parte dell'ex **Arsenale**, a Porta Palazzo, da destinare ad artigiani; Progetto **Resider**, per la bonifica delle Basse di Stura; riapertura di [redacted] metri di tor**rente Dora** [redacted] coperti da edifici industriali dismessi; recupero edilizio del laboratorio dell'Istituto [redacted] Giulio Pastore per creare un polo di attività artigianali.

Luciano Borghesan

E' una struttura da 270 posti che potrà ottenere i finanziamenti da Bruxelles

Gli assessori, da sinistra, **Bruno Torresin** (al Lavoro) e **Fiorenzo Alfieri** (alla Promozione della città): sono stati predisposti anche altri progetti

IN PRIMO PIANO

Tir recuperato con satellite

Seguendo il segnale di un sofisticato antifurto satellitare posto su un autotreno appena rubato nell'Eporediese, la polizia è riuscita a bloccare la banda dei Tir. Duecento agenti hanno fatto irruzione in quaranta case, officine ed autodemolitori. Nel Torinese, a Palermo [redacted] a Catania. Venti le persone arrestate, altrettante quelle denunciate a piede libero e sulle quali [redacted] sta ancora indagando. Ma l'operazione che ha portato alla scoperta di una organizzazione che rubava Tir, autotreni e motrici [redacted] Piemonte per poi trasportarli in Sicilia, era iniziata un anno fa. Il gruppo agiva in Piemonte, rubando i pesanti [redacted]. Molti i furti compiuti davanti a trattorie nell'Eporediese e nel triangolo Leinì, Settimo e Volpiano, mentre i conducenti erano davanti ad un piatto di spaghetti. **E. Mascarino** A PAG. [redacted]

Inaugurata con molti campioni, alla Promotrice, la Mostra Juvecentus, da oggi è aperta al pubblico

In vetrina un secolo di glorie bianconere

L'Avvocato si è soffermato a lungo [redacted] tanti cimeli
E Umberto Agnelli: «Cento, ma non li dimostra»

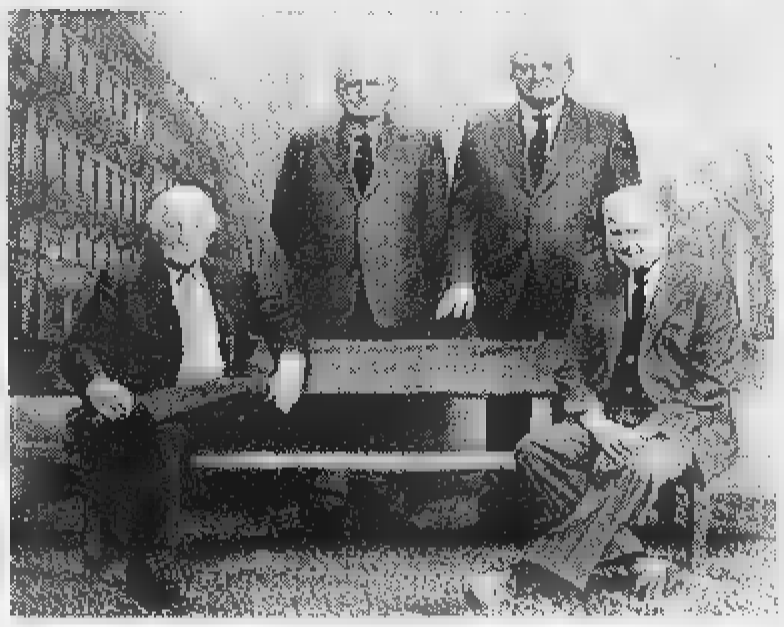

La storica panchina della fondazione [redacted] i presidenti Juve

La panchina sulla quale nel 1897 si accomodò un gruppo di studenti per fondare la Juve, mercoledì ha accolto tre presidenti onorari: Giovanni [redacted] Umberto Agnelli, Giampiero Boniperti, più l'attuale primo dirigente, Vittorio Chiusano. Si [redacted] seduti sul quel sito glorioso in anteprima. La panchina rappresenta uno degli angoli più nostalgici della Mostra Juvecentus, inaugurata ieri alla Pro[redacted] delle Belle Arti, nel parco del Valentino. Un secolo di immagini, flash, voci, autografi, contratti, figurine, filmati, tessere, scarpe, oggetti che hanno un'anima, il necessario perché vivano [redacted] eterno. Una fantaJuve, senza confini.

Giovanni Agnelli, visitando il fiabesco universo bianconero, [redacted] è commosso di fronte a una vetrina dove luccicano medaglie [redacted] dalla Juventus, ma soprattutto osservando una foto della squadra che vinse lo scudetto 1931-32: «L'iniziativa è bellissima, una mostra suggestiva. E' straordinario vedere mio nonno Giovanni, per la prima volta, insieme [redacted] squadra di calcio. E poi, lì vicino, c'è mio padre Edoardo. Sullo sfondo, Villar Perosa». Attimi di commozione anche quando, nel leggere [redacted] bollettino di guerra su Hurrà, ha esclamato: «Accidenti, quanti juventini al fronte! Gente tosta, quella bianconera».

Dopodiché l'Avvocato ha ammirato [redacted] nicchia dove brilla la maglia rossa di Eusebio, «la pantera, che giocatore straordinario! Segnò alla Juve un gol decisivo in Coppa Campioni». E uno sguardo ammirato Giovanni Agnelli l[redacted] ha rivolto a un drappo messo [redacted] disposizione da Severo Galli (un tifoso ravennate) sul quale la moglie ha ricamato, con tocchi da orsolina, seguendo l'inchiostro di autografi bianconeri perché non sbiadissero nel tempo.

Ieri mattina il vicepresidente Roberto Bettega e Romy Gai, responsa[redacted] marketing, i professori Evelina Christillin, Aldo Agosti, Giuseppe Sergi, Leonardo Casalino e [redacted] curatore Ermanno Vittorio, hanno spiegato che il progetto e [redacted] coordinamento è stato delegato alla Story and glory e che l'incasso (prezzo del biglietto lire 10 mila, e [redacted] esclusi i martedì, l'ingresso [redacted] aperto al pubblico) sarà devoluto alla Fondazione Ricerca per il cancro. Il progetto [redacted] stato curato dal Quaderno Corporate Design, i filmati sono dalla Know How Communications di Lino Sturiale, l'allestimento è della Expostand, gli impianti audiovisivi dell'Uephon, i sistemi interattivi della Mediologos, il materiale fotografico è di Salvatore Giglio.

E mentre i professori Evelina Christillin, Sergi ed Agosti spiegavano che «il loro compito ha mescolato divertimento [redacted] competenze specifiche», Bettega e Gai hanno motivato l'annullamento del concerto e della festa al Palasport fissato per il 29 ottobre con l[redacted] concomitanza del match-spareggio con [redacted] Russia, [redacted] che «la rinuncia alle sovvenzioni della Regione [redacted] consente [redacted] esporci noi per l'allestimento della [redacted]. [redacted] non escludiamo che [redacted] giorno possa diventare [redacted] itinerante».

Ieri sera nel vernissage, Umberto e Allegra Agnelli, Gabriele Galateri, [redacted] stati i primi ad entrare nell'universo magico. Il presidente dell'Ifil ha espresso «una forte emozione. E' una serata indimenticabile. Speriamo che un giorno si festeggi, anche se noi [redacted] ci saremo, i [redacted] anni di una grande società come la nostra. Il nostro simbolo? Boniperti». E [redacted] aggiunto [redacted] spiegazione [redacted] successo bianconero: «Ha cento anni e non li dimostra, perché [redacted] modifica sempre».

Michel Platini, poco distante, con [redacted] solito sorriso ironico, commentava: «Stupendo revival, e quando penso alla Juve penso a [redacted]. [redacted] giù un sorrisetto malizioso. La Juve di oggi, Lippi in testa, [redacted] è mescolata con i campioni di ieri, da Sivori a Charles, a Boniperti, Corradi, Ferrario, Viola, Furino, Garzena, Castano, Emoli, Boldi. Cabrini, Mazzia. E poi tanti Vip. Presenti anche l'avvocato Nizzola, Giraudo e Moggi. Ed è arrivato [redacted] presidente granata Vidulich, con l'intero staff. Un modo sportivo e simpatico per celebrare l'evento dei cugini bianconeri.

Angelo [redacted]

OLIVETTI

Bettazzi

«Ma Roma ci ha traditi»

Il vescovo [redacted] Ivrea, monsignor Luigi Bettazzi, interviene nel dibattito sui 1650 esuberi all'Olivetti: «E' mancata l'attenzio[redacted] del governo sul caso Olivetti, e comunque tutte le promesse arrivate in questi anni da Roma [redacted] si sono mai tradotte in benefici». **G. Novaria** A PAG. 40

GIALLO

Profanata

La tomba del suicida

Nel cimitero di San Mauro la tomba di un personaggio della «stidda» morto suicida in carcere [redacted] stata profanata più volte, con una grave intimidazione [redacted] confronti della sua compagna. Difficile capire come sia nato questo giallo che ha sconvolto [redacted] paese. **A. Conti** A PAG. [redacted]

CANTIERI

Statale 24

Lavori ancora fermi

Gli otto chilometri della strada statale 24 del Monginevro, nel tratto fra Oulx e Cesana, in Alta Val Susa, rimangono un'opera incompiuta. Doveva essere pronta per i Mondiali, ma il cantiere non [redacted] mai stato finito. E la stagione degli sci è vicina. **F. [redacted]** A [redacted]

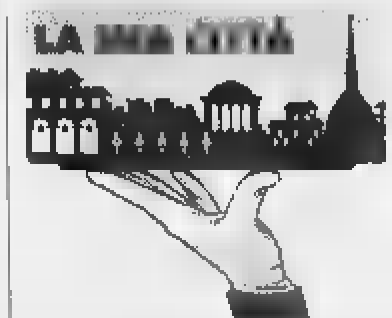

- **SEGRETERIA** [redacted] 6568-531, 6568-205, 6568-252 Messaggi brevi [redacted] anonimi
- [redacted] 655.306. Sempre in funzione. Testi non oltre le 10 righe
- **LETTERE**: Indirizzo: «La Stampa - Cronaca - **LA MIA CITTA'** - via Marenco 32, 10126 Torino». Testi non oltre le [redacted] righe

AVIS
ASSOCIAZIONE VOLONTARI ITALIANI DEL SANGUE

ANNIVERSARIO

[redacted] ricorrenza dei Defunti l'AVIS di Torino ricorda ai propri associati [redacted] alla cittadinanza tutti i Volontari scomparsi [redacted] in particolare i deceduti [redacted] 1° novembre 1996.

APRILE Fabrizio
[redacted] Carlo
[redacted] Alessandro
BOZZALLA Vittorio
BUO Claudio
[redacted] Aldo
[redacted] Eugenio
CAVALLERO Bernardo
[redacted]
DURANDO Renato
FERLANTI [redacted]
FIORIO Umberto
FULGA Bruno
FURLOTTI Franco
GEME Antonio
GIBELLO PETTANO Luciano
[redacted] PETRAZZINI [redacted]
LANO Guido
LANZETTI Giacomo
LUSSO Franco
LUCCO CASTELLO Livio
MAIO Antonio
MANTOVANI Raimondo
MONCHIERO [redacted] Alessandro
ORIGLIA Luca
PANIATE [redacted]
PERRACHON Pietro
[redacted] Michelangelo
PISANO Margherita
POLLANO Lorenzo
RIVA Mario
[redacted] Aurelio
[redacted]
TOSI Caterina

Per onorare la memoria [redacted] Soci scomparsi, i Volontari dell'AVIS si troveranno alle ore 8,30 [redacted] 1° novembre all'ingresso del Cimitero Monumentale [redacted] Torino in Corso Novara; ore 11 Cimitero Parco (Torino Sud).

Ma sul caso aperto in Sala Rossa, Viale dice: non è guerra di religione

Si allarga la polemica sul crocifisso

«Toglierlo? Mettiamolo in Regione e nei quartieri»

Crocifisso sì, crocifisso no. A oltre due settimane dal caso sollevato dal capogruppo dei verdi Silvio Viale (auto[redacted] un'interrogazione sull'opportunità [redacted] togliere o la[redacted] quel simbolo così «poco laico» in Sala Rossa) la polemica continua ad incalzare. Mentre ieri sera, all'Antico Macello, presso l'associazione Giordano Bruno, si è tenuto [redacted] dibattito pubblico proprio su questo tema, una nuova interrogazione - stavolta [redacted] segno opposto (per sistemarlo ex novo nella sala [redacted] Consiglio regionale) - è stata presentata dal capogruppo di An, Agostino Ghiglia. E la [redacted] decisione è stata votata all'unanimità dalla giunta della 3ª Circoscrizione.

E' la [redacted] una giornata fitta [redacted] novità legate alla questione del crocifisso nelle [redacted] istituzionali. Culmi[redacted] nel dibattito di ieri sera: ospite di diritto, Viale stesso, affiancato dal capogruppo di Alleanza per Torino, Michele Paolino (laico, [redacted] a favore del crocifisso nell'aula consiliare).

Viale - di fronte ad una platea piuttosto favorevole al[redacted] sua interrogazione - ha ribadito come l'iniziativa [redacted] voglia e non debba scatenare una «guerra di religione». [redacted] ha poi ripreso una delle tante lettere ricevute in questi giorni che affronta [redacted] questione dal punto di vista giuridico: «La religione di Stato non esiste più dal 1948 [redacted] quindi le istituzioni devono esporre soltanto la bandiera nazionale, unico simbolo della Repubblica».

Paolino ha replicato: «Il crocifisso non può disturbare [redacted] offendere nessuno perché rappresenta soltanto l'immagine di un uomo che soffre».

Ma torniamo al quartiere San Paolo-Cenisia-Cit Turin, dove la delibera sulla sistemazione ex-novo [redacted] crocifisso deve soltanto [redacted] «sì» del Consiglio. Approvazione che secondo il presidente Giacomo Portas (Fi) appare quasi cosa fatta.

Un «atto di fede» quello della giunta [redacted] San Paolo-Cenisia-Cit Turin, destinato a rinfocolare la polemica nata nelle scorse settimane a Palazzo [redacted] Città? «Ci auguriamo di no», affermano Giacomo Portas ed Elena Massano (coordinatrice [redacted] commissione Ambiente): «Noi sia[redacted] credenti. E, se è vero che altri non lo sono, non vediamo il motivo per cui il simbolo della nostra fede li possa disturbare». Portas mostra la Madonna di Lourdes che sorveglia la sua scrivania «E' qui da quando mi [redacted] insediato e [redacted] nessuno mi ha fatto osservazioni». Peraltro, anche il crocifisso si trova da anni [redacted] Sala Ros[redacted].

«Se non c'era Viale - [redacted] Ghiglia, capogruppo [redacted] An - non credo che qualcuno si sarebbe preso la briga di protestare. Ecco perché ho proposto che lo stesso [redacted] bolo sia affisso anche in Consiglio regionale». Ribatte Viale: «Le istituzioni [redacted] laiche, rappresentano i credenti di ogni, o nessuna, religione. Ho posto [redacted] interrogativo sull'opportunità della sua presenza simbolica». La polemica sul crocifisso si allarga, dunque, ai quartieri. E Paolo Chiavarino anticipa: «E' possibile che altre circoscrizioni seguano l'esempio della terza».

È il nuovo servizio dell'Aeroporto di Torino

SAGAT
Tutti i voli in partenza a portata di telecomando.

PAG. 580 - TELEVIDEO - RAI 3 PIEMONTE

L'azienda vuole tagliare altri 1650 posti di lavoro, soprattutto nell'Eporediese

Bettazzi: giovani, voltate pagina

«Roma ha tradito le promesse sull'Olivetti»

Monsignor **Luigi Bettazzi** ha seguito per decenni le alterne vicende dell'Olivetti

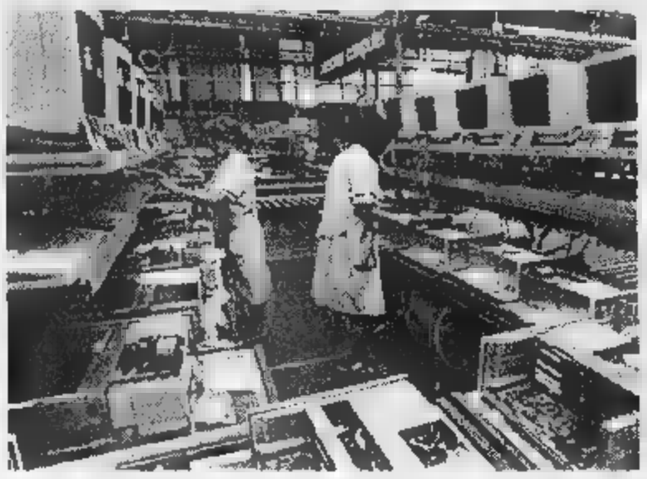

Il vescovo di Ivrea «Dopo tante delusioni devono essere aiutati»

«E' mancata l'attenzione del governo sul caso Olivetti, e comunque tutte le promesse arrivate in questi anni da Roma si sono mai tradotte in benefici per una fabbrica che, forse più di altre, si è identificata con un territorio».

Monsignor Luigi Bettazzi, vescovo di Ivrea, 74 anni tra poche settimane (per lui inizieranno gli ultimi dodici mesi di mandato episcopale prima di andare in pensione), è stato testimone di uno dei processi di deindustrializzazione più drammatici di una regione del Nord-Ovest: la sua diocesi abbraccia quasi tutto il Canavese oltre a Chivasso e dintorni.

Adesso la notizia dei 1650 esuberi all'Olivetti, in gran parte concentrati negli stabilimenti dell'Eporediese.

Di questo passo l'Olivetti resterà solo più una storica sigla e, forse, la sede di un museo di macchine da scrivere.

«Ivrea e il Canavese hanno iniziato un cammino verso la disoccupazione che sembra inarrestabile; è facile immaginare le conseguenze, non sono solo sul piano strettamente occupazionale, ma anche quello dello spirito di centinaia di addetti che l'azienda vuole espellere».

Ma si poteva invertire questa tendenza e soprattutto arrestare l'esodo di tecnici informatici?

«Credo di sì. Penso ad esempio a quel programma d'informatizzazione dell'apparato statale che avrebbe potuto tradursi per Ivrea in commesse e quindi occupazione».

Era la polemica dell'ingegner De Benedetti per spiegare il calo di commesse e soprattutto la mancanza di nuovi ordini.

«De Benedetti forse conosceva le ragioni di questo atteggiamento da parte del governo: da osservatore esterno dico solo che l'Olivetti avrebbe potuto giovarsi di un maggior sostegno dello Stato, che non significava assolutamente assistenzialismo».

Che cosa resta oggi ai tanti giovani che guardavano con interesse a Ivrea come alla capitale italiana dell'informatica.

«Tanta amarezza, è chiaro, specie quando si assiste ad un'agonia simile; devono avere la forza ed il coraggio di voltare pagina. Almeno in questo chi ha responsabilità nell'amministrazione della cosa pubblica ha l'obbligo di non lasciarli soli. Parecchie iniziative sono nate negli ultimi tempi, con l'impegno degli enti locali: bisogna continuare».

Come dire che questo cammino di Ivrea e del Canavese verso la disoccupazione finirà?

«A parole certamente si sta concludendo: penso ai tanti impegni assunti anche durante la recente riunione degli Stati Generali che è stata voluta dagli organizzatori proprio a Ivrea. Ma il governo può e deve ancora fare la sua parte: la grande forza imprenditoriale di questa regione non può essere cancellata solo in nome delle leggi del profitto o del mercato globale».

Trent'anni fa, fresco di nomina vescovile, monsignor Luigi Bettazzi appena arrivato a Ivrea da Bologna, si era dovuto subito misurare drammatiche crisi occupazionali: la chiusura della Montefibre di Ivrea, lo smantellamento degli stabilimenti tessili del «Vallesusa».

Erano arrivati, poi, i primi tagli all'Olivetti quando Carlo De Benedetti aveva avviato la riconversione dalla produzione meccanica a quella informatica: una lenta, ma costante, emorragia occupazionale (senza dimenticare la crisi Lancia a Chivasso e lo smantellamento di tanti complessi meccanici) che aveva fatto però uno straordinario sistema di piccole e medie aziende informatiche, slegate dall'Olivetti, facendo un'imprenditorialità nuova. «Oggi sta prevalendo la rassegnazione, oltreché l'impotenza di fronte a decisioni che allontanano sempre di più la città e l'intero Canavese da quella che è stata la sua fabbrica simbolo - aggiunge preoccupato il vescovo di Ivrea».

E conclude: «Le iniziative del governo, a questo punto, non possono restare soltanto sul piano delle promesse. Ne sono arrivate troppe».

Guido Novaria

Scoperto traffico miliardario

Sono durate due anni le indagini della polstrada per scoprire il traffico illecito dei Tir Il blitz degli agenti ha coinvolto quarantina abitazioni officine e depositi di auto demolite

L'antifurto satellitare fatale alla gang dei Tir

I mezzi rubati in Piemonte finivano in Sicilia: 20 arrestati, 20 denunciati

Il blitz giovedì scorso. All'alba. Quando duecento agenti della polizia stradale e di varie questure hanno fatto irruzione in quaranta case, officine ed autodemolitori. Nel Torinese, a Palermo e a Catania. Venti le persone arrestate, altrettante quelle denunciate a piede libero e sulle quali si sta ancora indagando. Ma l'operazione che ha portato alla scoperta di una organizzazione che rubava Tir, autotreni e motrici in Piemonte per poi trasportarli in Sicilia, era iniziata un anno fa.

Seguendo il segnale di un sofisticato antifurto satellitare posto su un autotreno appena rubato nell'Eporediese. Il dispositivo aveva portato gli investigatori in una zona a Nord di Torino. Poi il segnale era scomparso, sparito: i ladri lo avevano scoperto, era nascosto nel vano motore, e disattivato. Ma quella traccia, raccontano ora gli agenti della stradale, si è rivelata estrema utilità per le successive indagini.

> Molti dei grossi camion venivano rubati davanti alle trattorie Nell'isola erano smontati e riciclati

Una banda ben organizzata. C'era il gruppo che agiva in Piemonte, rubando i pesanti mezzi. Molti i furti compiuti davanti a trattorie nell'Eporediese e nel triangolo Leinì, Settimo e Volpiano, mentre i conducenti si godevano un'ora di riposo davanti ad un piatto di spaghetti ed un bicchiere di vino. Poi c'era il gruppo che trasportava i mezzi rubati subito in Sicilia. Per alcuni mesi su traghetti che partivano da Genova, poi via terra, percorrendo tutta la Penisola. Il viaggio di motrici, trattori stradali e tir finiva sempre in Sicilia, nel Catanese. E lì, alcuni venivano riciclati, modificati, con targhe e libretti di circolazione appartenenti a mezzi demoliti. Altri smontati, motori e pezzi di carrozzeria rivenduti a meccanici disonesti.

La storia di questa inchiesta durata più di dodici mesi è raccontata dai funzionari del compartimento torinese della polizia stradale in un rapporto di una cinquantina di pagine. Ci sono, dicono gli inquirenti, indizi, prove. Ma anche importanti intercettazioni telefoniche. Un fascicolo corposo, dettagliato. E il sostituto procuratore Antonio Rinaudo ha firmato 24 ordinanze di custodia cautelare e 41 perquisizioni, in Piemonte e Sicilia.

La trappola è scattata giovedì della scorsa settimana. Quaranta le persone finite in manette. Quindici solo nel Torinese: sono i titolari di due ditte di autotrasporti e di tre officine meccaniche. E due demolitori. Quattro quelle riuscite a fuggire. In carcere, con posizioni e responsabilità diverse, capi e gregari della organizzazione: Giuseppe Maggiore, 32 anni e Angelo Correnti, 31 anni, rispettivamente catanese e della provincia di Enna, ma abitanti a Torino, già noti per altri reati. Poi altri due Giuseppe Maggiore (catanesi, 32 anni e 28); Salvatore Maggiore, 30 anni; Francesco Maggiore, 26; Paolo Maggiore, 29; Roberto Correnti, 25; Gianni Correnti, 20; Franco Romito, 45; Salvatore Alessi, 56; Giuseppe Quattrocchi, 37; Salvatore Finocchiaro, 39; Claudio Arena, 35; Antonio Lana, 42; Martino Colella, 22; Ferdinando Colella, 56; Antonino Migliola, 49; Salvatore Priolo, 25; Giuseppe Stivala, 35.

Alla stradale raccontano che questo traffico durava da almeno due anni, un giro di miliardi. Quaranta i mezzi intercettati durante le indagini. Due sono sequestrati in un capannone strada Cascinotto 172, al confine con San Mauro. Uno dei due mezzi era già in parte smontato.

E proprio in quell'ampia zona a Nord della città aveva portato, un anno fa, il segnale dell'antifurto satellitare posto un autotreno rubato.

Ezio Mascarino

La bara estratta dal loculo, fatta cadere e una foto del cadavere viene recapitata a casa della vedova

Profanata la tomba del suicida in carcere

Giallo-horror al cimitero di S. Mauro

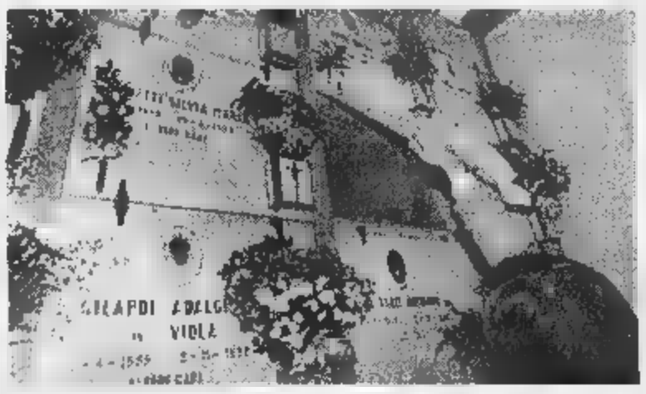

Ciro Corato esponente della stidda siciliana e il loculo profanato

Un odio oltre la morte? Una minaccia feroce? Uno sfregio atroce? Il gesto di un folle? Cosa c'è dietro la macabra intimidazione che ha raggiunto una giovane donna di San Mauro, moglie di Ciro Corato, personaggio di prima grandezza della «stidda» trovato morto nel marzo dello anno in una cella di Vercelli, probabilmente vittima di suicidio? La vicenda sta arrovellando i carabinieri, che hanno aperto un'indagine dopo due episodi accaduti nelle ultime settimane.

Si comincia la notte fra il 13 ed il 14 ottobre quando qualcuno, uno scalpello, pratica un foro nella lapide della tomba Corato, nel cimitero di San Mauro, e si impadronisce della fotografia smaltata del defunto. Sulle prime non viene data troppa importanza all'accaduto, anche perché è pressoché contestuale alle esumazioni-horror che vengono compiute nel campo vicino e che danno la stura ad una vivace polemica. Ma che si tratti di un episodio di ben diversa gravità appare chiaro quando, nella notte fra il 18 ed il 19 ottobre, qualcuno lascia la fotografia sinalata sottratta al cimitero sul balcone dell'alloggio abitato dalla moglie del Corato, in via Aosta, quasi al confine con Torino. La donna fa immediatamente denuncia ai carabinieri, ma la sua tempestività non serve ad evitare, nove giorni dopo, un episodio ancor più grave. All'alba di martedì scorso qualcuno si introduce di nuovo nel cimitero (impresa peraltro tutt'altro che difficile) e questa volta demolisce il muretto posto a protezione della bara Corato, che viene estratta dal loculo e fatta cadere a terra da un'altezza di oltre 2 metri. Il feretro, apertosi in parte nell'urto, viene subito dopo fotografato con una Polaroid e la foto lasciata nella buca della lettera della moglie, che fa nuovamente intervenire i carabinieri.

Il mistero è fitto, anche per la personalità del Corato, impiccatosi ad appena 32 anni, con due bambini che lo aspettavano a casa. «Suicidio» decretarono i medici legali, e suicidio è probabilmente stato, pur fra plausibili riserve. Nulla è invece emerso sulle intimidazioni e sulle minacce che l'uomo avrebbe subito e compiere quel gesto. Corato quando si uccise era processo per l'omicidio di Giuseppe Turco, un pellicciaio assassinato a pistolettate nel del '92.

Secondo l'accusa e secondo i pentiti il mandante sarebbe stato proprio il Corato. Fu chiesto per lui l'ergastolo. Il suicidio mise però la parola fine sulla sua personale vicenda, mentre i presunti complici vennero condannati a 9 anni.

Corato, cresciuto a San Mauro in una famiglia meridionale, si era rivelato presto come un «bulletto» di periferia, poi passato alle rapine, in oreficerie, nelle banche, ai giocatori del casinò. In carcere avvicinato da elementi della stidda, la frangia torinese di una organizzazione che, come spiegò l'allora capo della mobile Faraoni, rappresentava «l'espressione di famiglie gelesi, empedocline, trapanesi e nissene staccatesi da Cosa Nostra». La stidda ha poi patito pesanti colpi, a Torino è stata presto decapitata: Ciro Corato è così finito in carcere e poi s'è ucciso. Non è però riuscito ad uscire, nemmeno da morto, quel mondo crudele e spietato che ora opprime di nuovo sua moglie ed i suoi bambini. Vittime innocenti di una storia piena di odio e senza un perché.

Angelo Conti

BOLLETTINO METEO

Venerdì 31 Ottobre

PREVISIONI

su Piemonte e Valle d'Aosta cielo inizialmente poco nuvoloso con addensamenti sui rilievi alpini. Temperatura stazionaria Venti deboli orientali Visibilità buona.

IN CITTA'

MASSIMA	10,5
MINIMA	-4,8
UMIDITA' (ore 14)	21%

PRECIPITAZIONI

FINO ALLE ORE 19	0 mm
TOTALE DI QUESTO MESE	19 mm
MEDIA (1913-1994)	101,1

Osservatorio Meteo Piazza d'Armi

AEROPORTO DI CASELLE

MASSIMA	11	MINIMA	-3,5
PRESSIONE (ore 20)			1027 hPa

RECORD del mese ultimi 50 anni

MASSIMA	28,8	1 ottobre 1997
MINIMA	-4,9	30 ottobre 1997

UN FA

MASSIMA	20,1	MINIMA	3,9

OGGI

IL SOLE: sorge alle ore 7 e 6 minuti, tramonta alle ore 17 e 19 minuti.

LA LUNA: si leva alle ore 6 e 51 minuti; cala alle ore 17 e 43 minuti.

- Luna nuova 1 ottobre ore 19
- Primo quarto 9 ottobre ore 14
- Luna piena 15 ottobre ore 6
- Ultimo quarto 23 ottobre ore 7
- Luna nuova 31 ottobre ore 11

CU tramonta in direzione Ovest-Sud-Ovest 25 minuti dopo il Sole

VENERE: brilla come la luce di una candela vista da 91 metri

MARTE a 287 milioni di km dalla Terra, che si allontana

GIOVE: è nella parte centrale della costellazione del Capricorno.

SATURNO: un piccolo telescopio è sufficiente a mostrarne i famosi anelli.

IL FENOMENO: alle 18, la cometa Johnson passa nel punto della sua orbita più vicino al Sole (perielio), a 346 milioni di km dalla nostra stella.

Specchio dei tempi

«Quell'ascensore nel cortile è un'offesa al Castellamonte» - «Cartellino d'identificazione anche al preside» - «Al Valentino Bosso sorveglianza rigorosa» - «Anatre condannate a morte» - «Dubbio sull'Iva»

Una lettrice ci scrive:

«Nell'interno cortile dell'esedra di piazza Vittorio 2 stanno installando un ascensore esterno la cui copertura di metallo e tegole ha una dimensione di circa 6 metri e taglia trasversalmente due tetti ad angolo violentando la continuità formale dei due fronti-tetto. E' un e proprio obbrobio architettonico che sconvolge tutti gli elementi preesistenti degli edifici che gravitano sullo stesso cortile. Se è vero, come è vero, che l'esedra costituisce complesso di altissimo valore storico, artistico e ambientale chiedo che cosa fanno il Soprintendente ai Beni Architettonici e l'assessore all'Edilizia. Povero Castellamonte!».

Segue la firma

Una lettrice ci scrive:

«Sono una collaboratrice scolastica bidella e lavoro presso una scuola media statale. Giorni fa il preside dell'istituto mi ha fatto notare che non portavo attaccato al grembiule il tesserino di riconoscimento. E' per questo neanche lui lo porta, anzi, come capo d'istituto come esempio dovrebbe il primo a portarlo, giusto sbagliato. Ho ragione a rispondergli che dovrebbe essere lui dare l'esempio, oppure i presidi sono esentati?».

Segue la firma

Un lettore ci scrive:

«In qualità di presidente del consiglio d'istituto (fino all'anno scolastico 1996/97) della scuola "V. Bosso", sento il dovere di esprimere le mie perplessità in merito alla vicenda che ha coinvolto gli studenti dello stesso istituto. Le mie esperienze di partecipazione diretta alla vita scolastica, sia genitore (cinque anni) rappresentante di classe, sia presidente del consiglio d'istituto, mi hanno lasciato convinto di lavorare all'interno di una struttura trasparente, efficiente e aperta al dialogo. Come padre posso sostenere, malgrado quanto ho letto sui quotidiani, che nell'istituto la sorveglianza è sempre rigorosa che ciascun allievo seguito individualmente, a livello scolastico, sia a livello di crescita umana. Le regole ivi vigenti, che sono la caratteristica dell'istituto che potrebbero essere forse malvissute, hanno costituito e costituiscono tuttora un elemento di sicurezza per numerose famiglie: e ciò sono testimone».

Giovanni D'Artibale

Una lettrice ci scrive:

«Sono un'anziana torinese e desidererei una spiegazione. Numerosi cartelli sono apparsi sulle rive della Dora (alcuni legati alle piante col fil di ferro così gli alberi ne patiscono) ingiungendo di non sfamare più anatre, gabbiani, ecc., sennò multe salate. Si dice per via dei topi. C'è stata una derattizzazione e i topi non ci sono più.

«Ora mi domando: del semplice pane buttato in acqua e subito mangiato non lascia traccia, non inquina e non sporca. Le papere trovano ben poco in un fiume così sporco e stan morendo fame, specie verso l'inverno. I colombi venivano sfamati vicino ad un ponte in zona erbosa, recintata ove non c'è mai nessuno e senza lasciare traccia, né ciotole, né cose varie.

«Ora i bimbi che gettavano il pane non ci sono più, le persone di buon cuore che prima portavano il pane sono spaventate dall'idea delle multe. E' tutto deserto e le bestie aspettano il cibo. In compenso le sponde della Dora sono uno sconcio. Sotto i ponti ci sono sbandati, prostitute, tappisti che lasciano di tutto. Sotto il ponte di ferro che unisce il lungo Dora Savona al lungo Dora Firenze è un via vai di drogati che lasciano un lerciume nauseabondo.

«Lungo la passeggiata è tutta un'immondizia e le panchine ove si siedono a mangiare gli extracomunitari sono ricoperte di rifiuti. I bidoni della spazzatura stracolmi richiamano i topi molto più di quanto potessero fare pochi pezzi di pane secco.

«Quello può attirare i topi, non il pane che viene subito mangiato. I vigili non intervengono contro la masnada dei tappisti incivili, contro di noi che portiamo un po' di pane secco, perché è molto facile colpire i deboli, gli animali».

Maria Ronzi

Un lettore ci scrive:

«Sappiamo tutti che dal 1° ottobre l'aliquota Iva è passata dal 19% al 20%. Ieri mi è arrivata la bolletta del telefono le telefonate fatte dal 1° agosto al 30 settembre e dal prospetto allegato (molto chiaro, devo dire) noto che su tale consumo la Telecom mi ha applicato l'aliquota del 20%.

«Perché, mi chiedo, se l'aumento decorre dal 1° ottobre lo si applica su di un consumo che si riferisce ad un periodo precedente?».

Pino Fazari

Libri, fotocopie, trasporti, pasti: un salasso per le famiglie

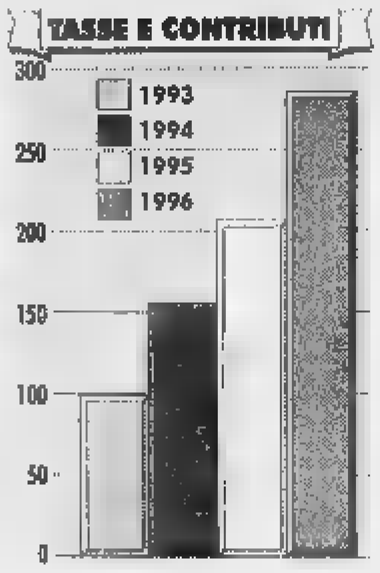

Carlo Miano rappresentante degli studenti in Consiglio d'amministrazione davanti a una delle [redacted] bacheche presenti nelle facoltà. Gli spazi sono pieni [redacted] annunci d'ogni tipo. A destra l'istogramma degli aumenti di tasse e contributi all'Università di Torino

Un anno di corso? Sei milioni

E nel triennio tasse raddoppiate

Spremuti come limoni, costantemente con il portafogli in mano per acquistare libri sempre più costosi, far fronte [redacted] tasse più che raddoppiate in tre anni, comprare attrezzature [redacted] fotocopie. Le voci di spesa sono tante: sommate una sull'altra, fanno cifra. Laurearsi [redacted] un investimento in ogni senso, e, per cercare di risparmiare, i ragazzi inventano mille trucchi.

Tasse. Prima voce della serie «ma quanto mi costi». Carlo Miano, rappresentante degli studenti in Consiglio d'amministrazione dell'Ateneo, nonché studente di Economia e commercio, spiega che le tasse rappresentavano nel '92 il 6,6% delle entrate dell'Ateneo, so[redacted] salite al 14,9 nel '94, «e oggi hanno raggiunto quota 16%. Tra prima e seconda rata, comprese le 170 mila lire di "solidarietà" (obbligatoria) per consentire di studiare ai più poveri, la media [redacted] sul milione [redacted] 300 mila». Bel botto. In [redacted] di numero chiuso, ulteriore esborso al primo anno: «Centomila di pre-iscrizione, a fondo perduto se si fallisce il test». Alcuni seguono anche dei corsi, per prepararsi [redacted] test: fino a [redacted] mila lire.

Treno e panino. Carlo: «Per raggiungere l'università [redacted] pullman, tiri fuori 45 mila al mese [redacted] abiti fuori città, [redacted] se abiti [redacted] Torino. Se vivi fuori, spesso c'è anche il tre[redacted]. In auto, ogni giorno partono almeno [redacted] mila di benzina. Più il parcheggio a pagamento, in molte zone, che fanno altre 10-20 mila». Vogliamo fare una media? «Diciamo poco. Mettiamo 10 mila al giorno, per 20 giorni al mese, per 8 mesi. E fanno un altro milione e 600 mila. Solo in pullman, [redacted] per chi è torinese, molto meno. Ma son sempre due-trecentomila l'anno». Poi ci sono i pranzi. Carlo: «Io, a costo di far la figura del poveraccio, porto quasi sempre i panini da [redacted]. L'alternativa, in genere, è il bar. «Vogliamo fare la fame? Diciamo 6 mila al giorno? Sempre per 8 mesi, 20 giorni al mese, fanno altre [redacted] mila».

Libri. Abbiamo già speso una cifra, e non abbiamo ancora comprato un libro. Carlo: «La media è di 70-200 mila lire ad esame, per almeno 5 [redacted] l'anno». Con mol[redacted] variabili: a Lettere [redacted] Giurisprudenza la media è di 100-150 mila, ma (in qualche facoltà) si può scendere anche [redacted] per alcuni [redacted] in cui si studiano solo gli appunti. Ci sono, all'estremo opposto, testi di Medicina che sono una [redacted] stangata: come quelli di Anatomia (900 mila), o Biologia (250 mila). Carlo: «Si sa, per risparmiare gli studenti fanno raffiche di fotocopie. Che comunque costano anche loro: anche 20-30 mila al colpo. E poi, [redacted] arrangiamo [redacted] passa-passa di libri usati, [redacted] una valanga [redacted] prestiti». Con due avvertenze. A certi esami, senza il testo non ci si può presentare: «Forse gli autori, e cioè i docenti, vogliono essere ben sicuri che li compriamo». E poi, certi libri-investimento non li si può proprio evitare: un medico [redacted] il volume di anatomia, [redacted] un legale senza il codice, non esistono proprio.

Il kit dello scienziato. Nelle facoltà scientifiche, «comprare un computer è d'obbligo. Alcuni esami [redacted] Economia si preparano [redacted] parte su floppy disc. Non parlia[redacted] di quelli di Informatica: in quasi tutti i corsi di Scienze, [redacted] se [redacted] può fare a meno». Nelle altre facoltà [redacted] è indispensabile, ma lo comprano comunque quasi tutti, almeno per la tesi. Con annessa stampante. «Si può spendere anche tanto, ma il minimo è un milione e mezzo-due». Più i dischetti. Ma poi c'è anche altra roba, da cui non si può prescindere. Mica solo penne [redacted] quaderni. Uno di Veterinaria deve procurarsi bisturi (a partire da 10 mila) e pinze (15 mila l'una); e poi, (come i medici e i chimici) camice (25 mila) e guan[redacted]. Per i medici, c'è da aggiungere almeno [redacted] stetoscopio (150 mila). Senza contare le spese di trasferta: quelli di Agraria dovranno pur vedere delle coltivazioni, quelli di Geologia le morene, quelli di Archeologia gli scavi, e così via.

Affitti e fallimenti. «Se un esame proprio non ingrana, tocca metter mano al portafogli per le ripetizioni: sono molto diffuse nelle facoltà tecnico-scientifiche, ma anche a Economia. La media è di [redacted] mila lire l'ora. Io non ne ho mai prese, [redacted] molti miei compagni sì». Per chi vive lontano dalla città, poi, bisogna calcolare l'affitto: «Quasi tutti gli studenti che abitano a 40-50 chilometri da Torino, dopo il primo anno da pendolari affittano, con altri studenti, piccoli appartamenti». Le bacheche di qualunque facoltà [redacted] piene di annunci tipo: «Cerco altro studente per dividere alloggio». Ma la spesa minima, trattandosi di appartamenti ammobiliati, è di 250-300 mila al mese a testa: con [redacted] due milioni l'anno, non c'è niente da fare.

Che salasso. Miano: «Alla fine, tirando come dei disperati, [redacted] può arrivare a un totale minimo di tre milioni-tre milioni [redacted] mezzo l'anno, [redacted] niente per spendere sei-sette milioni a testa». Più o meno come un mutuo.

Giovanna Favro

[redacted]

Economia e Commercio dispone di un bar interno. Spesso gli studenti ricorrono alla fotocopiatrice per risparmiare sul caro-libri

[redacted]

«Molti docenti sono contrari perché legati alle case editrici»

«L'ateneo stampi i testi»

Gli iscritti: costerebbero la metà

Lo studente-tipo, [redacted] sa, è uno squattrinato cronico. Spendere meno per studiare è uno scopo comune. Vuol dire anche avere più soldi per divertirsi, oltre [redacted] non pesare sui genitori. Al di là dei lavoretti che i ragazzi s'ingegnano a trovare per tirar su qualche lira, per chi è [redacted] povero (e supera alcuni esami), l'Ente per il diritto allo studio (finanziato dagli studenti [redacted] le 170 mila abbinate alle tasse) offre letto e mensa, borse di studio [redacted] libri in prestito. Ma i ragazzi di Economia, ispirandosi al modello di Oxford (ma anche di Cagliari, Bologna e la Bocconi), hanno elaborato anche una proposta che ridurrebbe del 30-40% la spesa per i libri: una [redacted] editrice dell'Ateneo, che farebbe precipitare a zero i costi di distribuzione.

Lo scorso anno, le tre mense universitarie hanno servito ai 100 mila ragazzi che studiano in città (compresi quelli del Politecnico) circa 400 mila pasti. Pochi, rispetto ai «clienti» potenziali. «Possono mangiarci tutti - spiegano all'Ente di corso Raffaello [redacted] -. Si paga in base [redacted] 4 fasce di reddito: qualcuno ha [redacted] gratuito, gli altri spendono da 2800 a 8800 lire». Motivi del disamore? Da molte facoltà, le mense [redacted] sono comodissime. Il modulo da compilare non [redacted] semplice («Sembra il 740», dicono i ragazzi). Terzo: per pagare [redacted] massimo non bisogna essere dei Paperoni (sopra i [redacted] milioni di reddito lordo per una famiglia di 3 persone), e per spendere [redacted] lire tanto vale andare al bar (dove si rischia di sborsare ancor meno).

Poi, l'Ente eroga altri servizi: oltre al posto-letto, l'anno scorso ha distribuito 16 miliardi di borse di studio, divise tra 4180 studenti. E chiunque può avere libri in prestito, anche [redacted] ci sono, [redacted] volte, di[redacted]rate liste d'attesa.

Con altri studenti di Economia, Carlo Miano aveva rilanciato una proposta sul tema «caro-libri» giudicata valida dalla [redacted] Facoltà, che aveva stanziato [redacted] milioni perché i ragazzi elaborassero [redacted] progetto vero e proprio. «Se fosse l'Ateneo, con una sua piccola editrice, [redacted] stampare i libri per tutti gli studenti, si cancellerebbero i costi di distribuzione, i guadagni di editori e librai, e il prezzo delle fatture pregiate: non c'è nessun bisogno, per quel che [redacted] riguarda, di una veste grafica di qualità impeccabile». Alcuni docenti si erano anche detti disponibili, udita la proposta degli studenti - avanzata anni fa, [redacted] ripresa l'anno scorso - a rinunciare [redacted] diritti d'autore: «Ma altri - dicono Miano e Luca Giliberti, rappresentante in Consiglio di facoltà - erano decisamente contrari». Motivo? «Vogliono mantenere la distribuzione, almeno potenziale, [redacted] tutto [redacted] territorio nazionale, e affidarsi quindi il più possibile a grandi editori, che garantiscano anche prestigio [redacted] buona veste grafica». Tra docenti, poi, ci sono da sempre «scambi di cortesie» con atenei di città diverse, mediante l'adozione incrociata di testi di [redacted] gli autori.

Così, la proposta dei ragazzi è rimasta lettera morta: «E' vero, avevano stanziato dei soldi per il nostro progetto. Ma come possiamo farcela da soli? E' un obiettivo superiore alle nostre forze. Sarebbe stato bello che se ne fosse fatto carico l'Ateneo. Per fondare e gestire un'editrice, ammesso che [redacted] fossimo capaci, dovremmo almeno smettere di studiare». [g. fav.]

Ma Ghigo, Castellani [redacted] Bresso sarebbero d'accordo [redacted] museo delle civiltà antiche

«Su Venaria trovate l'intesa o niente soldi»

Il monito del ministro Veltroni agli amministratori

«Per la Reggia di Venaria mettetevi d'accordo [redacted] una forte proposta d'uso museale, altrimenti c'è il rischio che non vediate nemmeno una lira». E' l'avvertimento che il ministro Walter Veltroni avrebbe dato a Roma l'altro ieri al sindaco Valentino Castellani, al presidente della Regione Enzo Ghigo e a quello della Provincia, Mercedes Bresso, accompagnati dal sindaco di Venaria, Giuseppe Catagna.

Così ha riferito ieri lo stesso Ghigo, intervenuto all'Archivio [redacted] Stato per l'avvio dei lavori del convegno dei direttori delle «Residenze Reali Europee», giunti a Torino per progettare programmi comuni. A Ghigo è stato chiesto se è ancora valido il documento inviato all'Unione Europea. Riguarda le destinazioni museali da dare alla reggia [redacted] parla [redacted] tre ipotesi: trasferimento [redacted] Museo Egizio, oppure realizzazione del museo della storia d'Italia oppure di quello delle arti decorative.

La risposta di Ghigo è stata: «Sì, quelle ipotesi sono ancora attuali, ma si farà [redacted] concorso internazionale, per calibrare meglio i contenuti delle proposte, che comunque rimangono quelle [redacted] altre». Veltroni pare abbia aggiunto però [redacted] ulteriore alternativa anche un Museo dell'Olocausto. Com'è nata l'idea? «E' sta[redacted] appena una battuta», ha risposto Ghigo. «Abbiamo spiegato al ministro che qualche [redacted] del genere nascerà nella caserma di via Asti e la questione non mi pare abbia avuto approfondimento».

Il sindaco Castellani ha diffuso inoltre un comunicato nel quale spiega altri dettagli dell'incontro. Dice che «l'id[redacted] di spostare il Museo Egizio da Torino è stata definita un falso problema». E aggiunge che «Veltroni è d'accordo sul documento che abbiamo presentato congiuntamente, Comune, Regione, Provincia durante la visita di gennaio alla reggia ed ha assicurato una risposta entro bre[redacted] termine, per arrivare ad un accordo quadro per la gestione fra Stato e Regioni dei beni culturali». «Il documento - prosegue Castellani - parla del riordino [redacted] dello sviluppo del sistema museale metropolitano e chiede la costituzione di un tavolo di lavoro sullo spettacolo, essendo decaduto il decreto sui rapporti fra Stato e Regioni in materia di cultura, un "tavolo" per attivare un [redacted] dialogo, per definire le relative competenze e funzioni».

Interviene anche l'assessore regionale alla Cultura Giampiero Leo, che spiega che [redacted] è avvenuto prima dell'incontro con Veltroni: «A Roma ci siamo presenta[redacted] uniti, dopo un accordo definito la settimana scorsa a casa dell'assessore [redacted]go Perone. Una serata alla quale hanno partecipato Ghigo, Castellani e Bresso, accompagnati dai rispettivi assessori alla Cultura, vale a dire Perone, Giuliano e il sottoscritto. Si è raggiunta un'intesa». Di fatto sfuma il documento inviato a Bruxelles: «Non [redacted] parla più di Museo Egizio, [redacted] di un museo delle civiltà antiche, al quale l'Italia potrebbe affidare alcuni pezzi significativi, unificando così anche l'idea di Veltroni di creare il museo della storia d'Italia. Come alternative rimarrebbero [redacted] museo delle arti decorative oppure l'ipotesi di creare un museo dedicato al "Principe Europeo", che illustri vita e politica delle grandi corti d'Europa».

Leo assicura che «tali proposte hanno trovato favorevole Veltro[redacted] e promette di parlarne già martedì prossimo [redacted] Consiglio regionale. [m. lup.]

[redacted]

Il presidente della Regione Enzo Ghigo

«Intesa non rispettata»

Tram [redacted] pullman fermi [redacted] sciopero il [redacted]

Interesserà anche diverse aziende piemontesi del trasporto pubblico, lo sciopero nazionale indetto dai sindacati di categoria Filt-Cgil, Fit-Cisl e Uil-trasporti per il prossimo 10 novembre. Lo sciopero - ha spiegato Ivo Garavaglia, segretario degli autoferrotranvieri della Cisl torinese - segue [redacted] fallimento degli incontri tra il ministro dei Trasporti, Burlando, i rappresentanti delle aziende pubbliche [redacted] i sindacati. Il 30 settembre - ha aggiunto - i sindacati avevano sciolto [redacted] riserva sull'accordo siglato in luglio e che prevedeva, tra l'altro, investimenti nel settore [redacted] l'aumento di stipendio [redacted] 100 mila lire. Nonostante questo, però, molte aziende non hanno applicato l'accordo secondo il quale l'aumento doveva [redacted] in busta paga da ottobre». Tra le aziende che non hanno applicato l'accordo figurano anche l'Atm, la Satti e la Sadem di Torino, la Seag di Novara e la Giachino.

SESTRIERES S.p.A.
Area Commerciale - [redacted] Agnelli, 4 - 10058 Sestriere (To)
Tel. 0122/76.306-75.50.40 - Fax 0122/76.294
skipass VIP CARD
VIALATTEA
1670-18845
TI RESTANO 2 GIORNI PER RISPARMIARE E SCIARE.

Epic Club
OGNI VENERDÌ GRANDI ORCHESTRE
LISCIO

LUNEDÌ tuttosoldi
I supplementi de LA [redacted]
Una settimana ricca di tutto.

MARKET del DOLCE
Boella
OGGI E DOMANI
degustazione panettone Boella, gianduiotti
caffarel
e Bicerin originale
VINCENZI
...dal 1826 Cioccolato d'Autore
direttamente in fabbrica
Lungo Dora Colletta 113/12 - Torino

La Stampa [redacted] in CD-ROM.
tutto LA STAMPA Compact
NUMERO VERDE 1678-02005

24 ottobre • 2
LA MONTAGNA È IN CITTÀ
Venerdì [redacted] [redacted]
dalle ore 16 — Apertura al pubblico di tutti gli impianti con prove libere assistite da istruttori
ore 16-23 — Luc Alphand, campione mondiale di discesa libera, incontra sostenitori e appassionati *Pista di sci*
ore 16 — Scuola di pattinaggio esibizioni di calcio pattinato *Area roller*
ore 19 — Dimostrazione di telemark, con il telemarkista Piero Ruffino, Andrea Barrel, Silvia Vitton *Pista di sci*
ore 19,30 — Batterie di qualificazione 2ª Indoor MTB *Pista mountain bike*
ore 19,30 — Serata di cultura franco-provenzale con la partecipazione di Li Valsoanin (Val Soana), Le Soundiess 'd Barmess (Valli [redacted] Lanzo) e del gruppo Spazzacamini (Valle Orco) *Meeting point*
ore 20 — Gara di Ski Arc tiro su bersagli a caduta partecipa la campionessa nazionale Nadia Peyrot *Area Fitarco*
ore 20,30 — Torneo di In line hockey a cura di Rollerball in line *Area roller*
ore 21 — "Libera il tallone, libera la mente": proiezione diapositive, documentario e incontro con il telemarkista Piero Ruffino, che illustra le sue avventure sulle montagne [redacted] sulle dune del Marocco *Sala B*

REGIONE PIEMONTE
Spazio Europeo
ascom
Expo 2000
ORARIO: feriali 16/23 Sabato e festivi 10/23
SHOW MONT '97
Salone della Montagna
BANCA CRT — Assitalia — LANCIA — SANPAOLO

Denuncia-appello del Collegio degli infermieri

«Un caso per tutti
Di notte un addetto
e 70 ricoverati
in via Braccini»

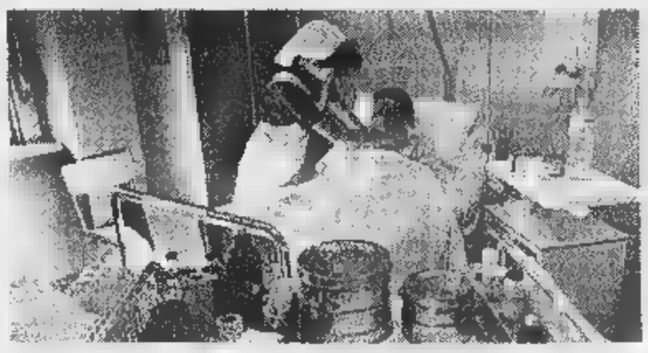

Un'infermiera in una vecchia foto d'archivio: il contatto con i pazienti è sempre più importante e più difficile

«I malati inguaribili sono abbandonati»

«I malati inguaribili non hanno tutta l'assistenza che dovrebbero avere. Esistono cioè gravi carenze della Sanità». La denuncia è del Collegio provinciale di Torino degli Infermieri professionali, assistenti sanitari e vigilatrici d'infanzia. Gli fa eco il Csa, Coordinamento Sanità e Assistenza fra i movimenti di base. «Un caso per tutti: la residenza di via Braccini. Nei tre piani ci sono circa 70 pazienti, in maggioranza costretti a letto, qualcuno anche malato di Alzheimer. La sensibilità pubblica come risponde? con un solo infermiere di turno di notte».

Proprio sulle residenze sanitarie ci sono le principali accuse. «Chiediamo il rispetto delle leggi vigenti che stabiliscono il diritto degli anziani malati cronici non autosufficienti alle cure sanitarie comprese, se necessario, quelle ospedaliere», precisa Paola Lupano, presidente del Collegio. «La Regione dovrebbe quindi autorizzare il funzionamento solo di Rsa sanitarie. Poi è necessario che stabilisca adeguati standard minimi di personale medico e infermieristico aumentando da 24 ad almeno 40 i minuti giornalieri da assicurare a ciascun paziente».

Non è tutto. «Oggi ai malati delle Rsa sono garantiti 6 minuti al giorno di prestazioni riabilitative. Tutto ciò è ridicolo e va modificato. Così come riteniamo opportuna l'istituzione di almeno un centro diurno sanitario per i malati di Alzheimer in ogni Usl. In Piemonte ne esistano solo due, all'Einaudi e a Collegno».

L'elenco delle carenze corrisponde a precise proposte. «La chiusura dei manicomi ha liberato risorse e personale che devono essere reimpiegati dalla sanità, ma per servizi alternativi di cura sul territorio», dice il Collegio. E, rivolto alla Regione, chiede una serie di impegni. «Deve istituire comunità e case alloggio che tengano conto dei diversi gradi di autonomia, con il superamento dell'utilizzo delle pensioni. Servono centri diurni, almeno uno ogni 75 mila abitanti, aperti almeno 8 ore al giorni per 6 giorni alla settimana. Ed è opportuno potenziare i servizi domiciliari e ambulatoriali».

Infine Paola Lupano si sofferma sulle cure domiciliari. «Da anni è noto che, in moltissimi casi, sono più valide di quelle ospedaliere e molto meno costose per il Servizio Sanitario Nazionale. E che il pilastro fondamentale delle cure domiciliari è nella presenza di uno équipe infermieristica. Sembrerebbe tutto chiaro: invece da vent'anni la Regione è competente in materia ma il servizio non viene istituito».

La denuncia è appassionata. «Ci sono fondi statali non utilizzati - ribadisce Paola Lupano -. I malati cronici non autosufficienti e i malati psichiatrici non hanno posti letto sanitari pubblici e convenzionati sufficienti. Le liste d'attesa per il ricovero è così lunga che molti muoiono prima di averlo ottenuto. Occorre cambiare e in fretta. Vorremmo dare la nostra collaborazione, fornire notizie anche all'assessore D'Ambrosio. Ma non è facile».

Adriano Provera

MOLINETTE

Lavori al pronto soccorso

Un miliardo e 600 milioni per rimettere all'onore del mondo il pronto soccorso di medicina dell'ospedale Molinette. I soldi sono già stati stanziati dall'assessorato regionale alla Sanità; i lavori prenderanno il via, si spera, in tempi brevissimi. Spiega Mario Lombardo, direttore generale dell'azienda ospedaliera Giovanni Battista: «Si tratta di ammodernare la struttura, ormai datata, ed eliminare le presenze di amianto che ancora ci sono e possono diventare pericolose». Lavori necessari, programmati dall'88, quando si decisero interventi nei dipartimenti di emergenza ed accettazione di chirurgia e medicina. I primi sono già stati conclusi. «Gli altri - dice l'assessore regionale alla Sanità Antonio D'Ambrosio - sono stati rallentati per una serie di intoppi di carattere burocratico nella stesura dei progetti».

Il tratto tra Oulx e Cesana doveva essere aperto lo scorso inverno

A piedi sulla strada dello sci

Statale 24, il cantiere è ancora fermo

La stagione invernale è ormai alle porte ma continueranno i disagi per gli amanti dello sport bianco che prediligono sciare sulle piste della «Via Lattea». Doveva essere pronta per i Mondiali dello scorso anno, doveva essere il fiore all'occhiello dei lavori finanziati per quella manifestazione ma ancora oggi rimane una delle tante opere incompiute dell'Anas. Stiamo parlando degli otto chilometri della strada statale 24 del Monginevro, nel tratto fra Oulx e Cesana, in Alta Valsusa.

Uno scandalo che ha portato in giudizio dirigenti Anas, imprenditori, capicantiere e progettisti. Gli otto chilometri dovevano essere resi agibili con l'allargamento della strada, le strette e pericolose curve dovevano sparire con un progetto di 53 miliardi: la Sacic di Roma si aggiudicò l'appalto con uno sconto di ben 22 miliardi.

Dopo alcuni mesi di lavoro è però partita l'inchiesta del giudice Corsi per accertare una truffa di diversi miliardi: i lavori sembra venissero fatti con materiale scadente. Ora l'Anas ha tolto l'appalto alla Sacic ed i lavori sono ormai fermi da oltre un anno.

Nei mesi scorsi la circolazione sulla strada è rimasta bloccata per tre volte in seguito a violenti nubifragi che hanno portato fango e sassi. «Spero di vivere tanto a lungo per poter essere ancora sindaco nel prossimo millennio per i lavori del Giubileo del 3000», rileva ironicamente Evelina Bertero, sindaco di Oulx e presidente della comunità montana dell'Alta Valsusa e continua: «Non sappiamo più che strada seguire per sbloccare la situazione. Visto che ci sono dei contenziosi già in corso con l'Anas ne apriremo però al più presto degli altri».

Già nei mesi scorsi i sindaci di Cesana e Oulx avevano emesso delle ordinanze dove chiedevano l'immediata ripresa dei lavori per un completamento che comprendesse almeno la messa in sicurezza della strada. «E' stato fatto un intervento tampone irrisorio su poco più di duecento metri di strada, qualche guard-rail e un intervento sulla frana principale di Fenils».

Precisa Gianni Ferragut, vicesindaco di Cesana: «La strada continua però ad essere altamente pericolosa e causa un grave danno economico ai centri sciistici invernali».

Gli amministratori dell'Alta Valsusa non intendono però continuare ad attendere in silenzio. La comunità montana ha chiesto al consorzio forestale dell'Alta Valsusa una dettagliata relazione sullo stato di sicurezza di questo pericolosa tratta stradale. «Il dossier tecnico di denuncia sarà al più presto sul tavolo del ministero e della direzione Anas di Roma», conclude Evelina Bertero.

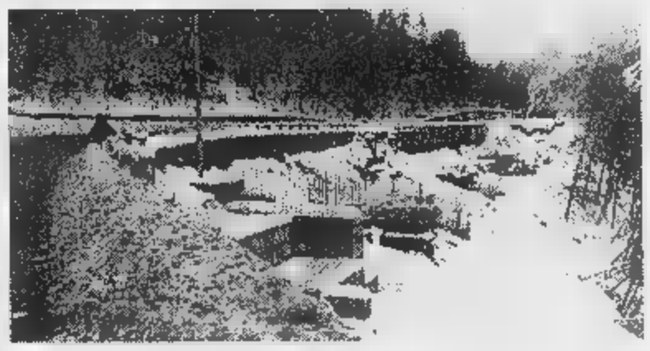

Così la strada un anno fa. Da allora la situazione non è quasi cambiata

Il sindaco: spero
di essere ancora vivo
per l'inaugurazione
del Giubileo del 3000

Fulvio Morello

Cento civich da tutto il Piemonte iscritti a un corso speciale che si svolgerà a Parma

Una scuola guida per i vigili urbani

Impareranno a destreggiarsi nelle situazioni difficili

Cento vigili urbani in servizio in Piemonte seguiranno un corso pratico di guida sicura, durante il prossimo mese di novembre. «I vigili sono sempre impegnati in operazioni di routine e sempre più in servizi di emergenza, dove i pericoli aumentano», ha spiegato ieri Stefano Bellezza, dirigente dell'assessorato regionale alla polizia locale, durante la presentazione dell'iniziativa. La Regione spenderà 115 milioni, «una cifra ben inferiore a quella che deve pagare un privato», secondo gli organizzatori. «Le statistiche dicono che dopo il corso di guida gli incidenti diminuiscono del 30%», ha detto Bellezza, «e quindi in futuro speriamo di avere minori spese causate dagli incidenti cui i vigili, come tutti gli automobilisti, vanno incontro».

Il corso si svolgerà al centro internazionale di guida sicura di Varano de' Melegari, in provincia di Parma. Comprende lezioni teoriche e pratiche, in tutto 9 ore, dalle 8 alle 17 un giorno solo. L'obiettivo principale è quello di sapere affrontare e reagire di fronte a imprevisti, per neutralizzare i rischi di chi per necessità deve guidare veloce.

«Dobbiamo lavorare se c'è un'alluvione, una calamità, situazioni che aumentano i pericoli della strada», ha detto Bellezza. «E poi», ha aggiunto, «la gente ha sempre più paure, chiede sicurezza e allora si vuol far fare ai vigili il lavoro della polizia, e chi l'ha detto che i vigili devono correre dietro a uno spacciatore?».

In Piemonte operano 5000 vigili urbani, il 15% sono donne. Sono 1600 in tutto a Torino. Molti usano gli 87 veicoli a disposizione per operazioni di emergenza. Proprio per questo motivo sono stati scelti i più giovani, tutti sotto i 40 anni, perché più spesso si trovano a dover affrontare situazioni pericolose come un inseguimento per le vie della città.

Domenica la tradizionale cerimonia per ricordare i caduti di tutte le guerre

Cimiteri aperti fino alle 17,30

Orari e manifestazioni nei giorni del ricordo

Orario prolungato dalle 8,30 alle 17,30 nei Cimiteri sino al 2 novembre, in questi «giorni del ricordo». Per consentire a tutti una sosta di raccoglimento, lunedì 3 sarà sospesa la chiusura settimanale, con chiusura anticipata alle 16,30 secondo il consueto orario invernale.

Secondo la tradizione, le festività di Ognissanti e dei Defunti prevedono una serie di appuntamenti. L'inizio domani alle ore 15,30, con la celebrazione di una Messa di suffragio al Cimitero Parco di via Bertani. Domenica 2 novembre alle ore 8,45, nella Cappella del Monumentale di corso Novara, preghiera comunitaria alla presenza delle autorità cittadine. Seguirà alle ore 9 un corteo con le Associazioni Combattentistiche, d'Arma e della Resistenza. La cerimonia - che prevede l'omaggio di corone nei luoghi più significativi del Camposanto - si raccoglierà presso la Gran Croce, la lapide dei Caduti in Russia e quella in memoria degli ebrei deportati, il cippo della deportazione, il Campo dei caduti sul Lavoro, il monumento alle vittime civili di guerra, il monumento ai caduti dell'Aeronautica, il Campo Militare. Alle 15, funzione religiosa alla Gran Croce del Monumentale. Il Sacrario del Martinetto sarà aperto dal 1° al 4 novembre dalle 9 alle 12 e dalle 14,30 alle 17.

Ieri con l'inaugurazione della mostra «Frontiere» di Barbara Tutino - ispirata alle piccole fotografie commemorative dei giornali di provincia - il via del programma dedicato alla ricorrenza dalla Società per la cremazione con l'associazione «Luigi Pagliani», dipartimento culturale della Socrem. La mostra si prolungherà sino a domenica 9 novembre al Museo della Fotografia, in via Avogadro 4. Stasera alle ore 21, «Concerto per un ricordo» al Conservatorio «G. Verdi», con il baritono Alberto Jiona e il pianista Oscar Alessi. In programma: lieder di Grieg, Brahms, Britten, Ravel e Garcia Lorca.

L'1 e il 2 novembre, nella sala del commiato del Tempio Crematorio, la lettura di poesie «Parole oltre il tempo» con sottofondo di violoncello, dalle ore 14,30 alle 17. Dal 3 all'8 novembre, la Società per la Cremazione proporrà visite guidate al Tempio Crematorio alle 14,30 e alle 15,30. Prenotazioni telefonando al n. 58.12.306.

Fornitore Ufficiale SNAI

PUZZLE

JUVECENTUS

LA MOSTRA DEL CENTENARIO

PROMOTRICE DELLE BELLE ARTI DI TORINO
Viale B.Crivelli, 11 (Parco Valentino)

31 OTTOBRE 1997 - 18 GENNAIO 1998

Tutti i giorni dalle 9.30 alle 19.00
venerdì dalle 9.30 alle 23.00
martedì chiusura settimanale

L'incasso della mostra sarà devoluto alla Fondazione Piemontese per la Ricerca sul Cancro

in collaborazione con POLITI

La pace di piazza Castello non ferma via Lagrange e via Carlo Alberto

In centro è lotta continua

«La serrata dei negozi resta»

Christian Volkhart del comitato «In Centro» e via Lagrange

La chiusura avverrà ogni giovedì a partire dal 6 novembre

«I patti sono patti». Così i commercianti di piazza Castello hanno ribadito ieri la loro ferma intenzione [illegible] scendere in piazza, il [illegible] novembre, alle 10,30, [illegible] fianco [illegible] colleghi di via Lagrange e via Carlo Alberto che fanno parte del consorzio «In Centro». E tutto questo nonostante (sempre ieri) la guerra del megacantiere sembrasse volgere verso un armistizio grazie alla mozione in sei punti presentata dalla maggioranza durante la II commissione.

Insomma, quella [illegible] annunciata tempo fa contro un progetto «tutto sbagliato» studiato per il cuore della città, oggi cambia spirito e diventa una protesta [illegible] nome della solidarietà che ha pure [illegible] l'approvazione dell'Ascom. I commercianti [illegible] piazza Castello, infatti, se da [illegible] lato apprezzano i contenuti della [illegible] presentata dalla maggioranza (meno tasse, un'area pedonale e numerosi parcheggi in più) dall'altro manifestano grande preoccupazione per il «congelamento» (sempre previsto da quella [illegible] che [illegible] votata lunedì in Consiglio) di altri provvedimenti. Primi fra tutti lo sconto di un'ora per l'ingresso nella Ztl, che secondo i progetti dell'assessorato, doveva passare in giunta prima di Natale e [illegible] contro-rivoluzione appunto [illegible] via Lagrange [illegible] via Carlo Alberto (basta tram contromano, una nuova [illegible] fila di auto per la sosta).

I negozianti del [illegible] sono preoccupati per quel sesto punto previsto dalla mozione presentata dalla maggioranza che impegna la giunta a chiedere anche l'approvazione del Consiglio comunale per ogni minima variazione del piano urbano [illegible] traffico.

«Questo passaggio in più rischia di ritardare la partenza di quei provvedimenti che ci erano stati promessi entro Natale» sostengono al consorzio «In Centro». E non bastano a tranquillizzarli neppure le rassicurazioni espresse ieri a riguardo dall'assessore Franco Corsico: [illegible] sono previsti consistenti ritardi: si è soltanto aggiunto [illegible] passaggio in più, ma [illegible] date saranno sostanzialmente rispettate». Promesse che a quanto pare [illegible] bastano per far deporre le armi ai commercianti che anzi, rincarano la dose: «Se entro il 30 novembre - spiega Christian Volkhart del comitato "In Centro" - non passeranno i provvedimenti richiesti scenderemo sicuramente in piazza. Ma c'è di più: ripeteremo il corteo e la serrata per ogni giovedì del mese sino a quando non ci prenderanno sul serio». Aggiunge Alfredo Pisapia, presidente del comitato piazza Castello: «Siamo solidali con i nostri colleghi e abbasseremo le serrande con loro se ce ne sarà bisogno». E non perde l'occasione di bacchettare lui, stavolta, il presidente dell'Ascom Giuseppe De Maria: «Sulla questione puramente legata al futuro di piazza Castello vogliamo sottolineare che siamo disposti [illegible] firmare l'armistizio [illegible] il Comune. Ma vogliamo pure precisare che tutto quello che abbiamo ottenuto [illegible] lo [illegible] sudato senza ricevere alcun supporto dall'Ascom. Che anzi si è prodigata per ostacolare [illegible] nostre richieste, tanto assurde che sono state pure accolte dalla maggioran[illegible]. Invitiamo pertanto il presidente De Maria a riflettere sul fatto che [illegible] stato l'unico [illegible] non riconoscere le ragioni della nostra battaglia». Replica De Maria: «Noi, come associazione, dobbiamo guardare agli interessi generali. Non possiamo abbracciare ogni tipo di causa. E [illegible] in piazza Castello i problemi [illegible] sempre abbastanza circoscritti, per esempio garantendo sempre la circolazione».

Emanuela [illegible]

Nel Nord-Ovest importanti segnali di ripresa

[illegible] DI [illegible]
(BIENNIO '97-'98)

1) CHIMICA E SCIENZE AMBIENTALI	110%
2) ECONOMIA E COMMERCIO	46%
3) INFORMATICA	41%
4) INGEGNERIA	38%
5) FARMACIA	14%
6) SCIENZE STATISTICHE	10%
7) SCIENZE NATURALI E BIOLOGICHE	6%
[illegible]) MATEMATICA	5%
9) LEGGE, SCIENZE POLITICHE	4%
10) LETTERE E LINGUE	2%

Dopo cinque anni di crisi, i dati sono positivi

La metà dei nuovi posti non prevede esperienze specifiche

La grande industria tira

Nel biennio 24 mila assunzioni

Torino e provincia delineano uno scenario, per quanto riguarda [illegible] mercato del lavoro, in contrasto con quello generale del Paese. La realtà Nord-Ovest è [illegible] [illegible] dato [illegible] fatto e registra importanti sintomi di ripresa. Si tratta di una realtà plasmata da un sistema industriale che si fonda soprattutto sulla media e grande impresa ed è dunque inevitabile che accadano contraccolpi significativi sull'occupazione. Il Nord-Est si affida [illegible] [illegible] sistema di microimpresa che a Torino e in Piemonte non ha trovato terreno fertile e dunque i dati rappresentano una contraddizione o, forse, un'anticipazione [illegible] quello che accadrà nel resto d'Italia. Ieri, [illegible] centro incontri della Camera di commercio [illegible] stati illustrati i risultati del piano Excelsior, il sistema informativo permanente per l'occupazione [illegible] la formazione istituito dall'Unioncamere italiana in collaborazione [illegible] le singole Camere di commercio, il ministero del Lavoro e l'Unione Europea.

Le imprese della provincia di Torino prevedono l'assunzione per gli anni 97/98 di 23.932 nuovi addetti, sia per sostituzione delle uscite di mercato, sia per ampliamenti aziendali. Saranno assorbiti per il 39,6% dalle imprese di grandi di dimensioni, per il 22,8% da quelle fino [illegible] 10 addetti, [illegible] 20,6% da quelle tra i [illegible] e i 199 ed il 16,8% per quelle tra i 10 e i 49. Si tratta di un sintomo positivo dopo [illegible] crisi occupazionale durata cinque anni. L'area del Nord-Ovest ha dunque reagito insistendo sulla specializzazione [illegible] settori tecnici e informatici e i primi risultati le danno ragione.

«E' interessante notare - afferma Franco Alunno, segretario generale della Camera di commercio - che il 55,5% [illegible] queste assunzioni non prevedono esperienza specifica, ma per il 46,6% dei nuovi assunti si richiede [illegible] conoscenza di una lingua straniera e per il 53% una professione informatica. Le professioni ad elevata specializzazione coprono l'11,2% delle assunzioni». **[e. bac.]**

Guidati da immigrati senza patente e utilizzati dalle prostitute nere

Appiedati i «black-taxi»

I vigili urbani sequestrano 14 auto

Ogbiefo Ochuko è uno dei 14 immigrati denunciati dai vigili urbani

Quattordici auto sequestrate, quattordici nigeriani denunciati per guida senza patente e utilizzo di documenti falsi [illegible] un cittadino camerunense - Guy Christian Siewe Youaleu, 31 anni - arrestato per resistenza [illegible] lesioni a pubblico ufficiale. Sono i risultati dei controlli a tappeto compiuti ieri pomeriggio, [illegible] fino a sera inoltrata, nella [illegible] [illegible] Porta Palazzo.

Il blitz alla [illegible] dei falsi [illegible]tentati è stato effettuato [illegible] [illegible] decina di pattuglie dei vigili urbani, appartenenti al nucleo di polizia giudiziaria, alla sezione prima viabilità [illegible] alla settima sezione. Più che una fastidiosa formalità. Difatti i controlli, coordinati dai comandanti Giovanni Salvatico [illegible] Ivo Berti, hanno realmente colto [illegible] sorpresa i nigeriani che, al massimo, si aspettavano di venire fotosegnalati e diffidati non certo [illegible] venire appiedati. Il risultato è che sono anche state [illegible] in grossa difficoltà le cooperative nere [illegible] trasporto. I «black taxi» che accompagnano le prostitute di Lagos [illegible] luoghi di lavoro e le portano [illegible] vanno a riprenderle alle stazioni di Porta Nuova e Porta Susa dopo le trasferte milanesi, liguri o in altre province del Piemonte. Un vero racket, come avevano già evidenziato indagini di polizia, visto che le ragazze di colore [illegible] costrette a prendere i mezzi guidati dai connazionali.

Da segnalare che ieri, fra i tanti nigeriani denunciati e appiedati, è incappata nei controlli [illegible] vecchia conoscenza delle forze dell'ordine. E' Ogbiefo Ochuko, 34 anni, senza fissa dimora. Il 10 settembre [illegible] lo avevano arrestato gli agenti della Mobile perché sulla sua scassata Bmw con targa italiana (la stessa che ieri gli è stata sequestrata) aveva trasportato mille permessi di guida nigeriani [illegible] altre mille patenti internazionali in bianco, timbrate [illegible] numerate. Documenti che [illegible] arrivati via aereo dalla Nigeria in una scatola di cartone, [illegible] la dicitura «vestiario e generi alimentari». Li aveva ritirati dal corriere una nigeriana, accompagnata da Ogbiefo Ochuko.

Ormai abituato ai controlli, Ogbiefo Ochuko stavolta ha rifiutato in un primo momento di firmare il verbale di denuncia. Poi il timore del sequestro del telefonino l'ha indotto ad apporre la [illegible] firma sui documenti.

Delle 14 auto sequestrate ieri, tre risultano di proprietà di un nigeriano che [illegible] ha registrate [illegible] ventina [illegible] suo [illegible]. In quanto al [illegible] Guy Christian Siewe Youaleu, è stato fermato verso le 17,15 in via Savigliano 3. Come i nigeriani ha esibito una patente falsa e quando i vigili gli hanno detto di seguirli in centrale ha dato in escandescenze e ne aggrediti un paio a calci e pugni.

Ivano Barbiero

Lo dirà una ricerca

Quali [illegible] per l'emergenza dei rifiuti

Raccolta differenziata, discarica e/o inceneritore? Sarà uno studio a proporre la scelta da compiere. Potrebbero anche esserci tutte e tre le soluzioni, [illegible] la raccolta differenziata in pole position (la legge prevede un minimo del 35%). L'assessorato all'Ambiente coordinerà la ricerca che sarà compiuta da un centro specializzato, con la consultazione di Provincia, Amiat e di altri operatori interessati allo smaltimento dei rifiuti. Entro sei mesi la proposta sarà presentata [illegible] giunta. E' questo l'impegno su cui si è ricompattata la maggioranza di fronte alla necessità di prevedere il piano per arrivare al 2003 (con la discarica [illegible] via Germagnano satura) senza problemi.

Il [illegible] sinistra era arrivato diviso alla riunione [illegible] ieri pomeriggio, a Palazzo Civico. I verdi chiedevano la raccolta differenziata, mentre il pds sosteneva la necessità di affrontare la questione su tutti i fronti.

Nel 1996 era 39ª

Città pulita Torino passa al 22° posto

Torino passa dal 39° posto del '96 al 22° del '97 nella classifica che Legambiente fa sull'ecosistema urbano delle grandi città. Elementi di giudizio [illegible] l'aumento della percentuale di raccolta differenziata dei rifiuti e di depurazione delle acque, l'aumento dell'uso dei trasporti pubblici, la leggera diminuzio[illegible] del tasso di motorizzazione.

Secondo gli ambientalisti, però, rimangono [illegible] irrisolti i problemi [illegible] al trasporto privato (inquinamento acustico, atmosferico [illegible] [illegible]mi di carburante), [illegible] la nota più dolente nella scala ecologica [illegible] qualità e [illegible] dell'acqua potabile e il consumo [illegible] acqua per ogni abitante. Città più ecologica del Piemonte è Cuneo, che [illegible] dal 73° posto dello [illegible] anno al 21° per la quantità di verde per abitante (29,23 mq), la qualità dell'aria e dell'acqua potabile, la precisione nel fornire i dati.

I nuovi canoni

Costi comunali L'affitto sale dal 30% al 40%

Sta iniziando in questi giorni l'applicazione delle nuove norme sui canoni [illegible] affitto degli alloggi di proprietà comunale in applicazione dalla legge sui patti in deroga. L'aumento, a seconda delle tipologie, va dal 20 al 40 per cento: per un alloggio medio la locazione passa da [illegible] milioni [illegible] mila lire a [illegible] milioni 100 mila lire.

Nello stabilire i nuovi canoni l'amministrazione comunale ha recepito la circolare Cristofori che consente di [illegible]r conto [illegible] categorie meno abbienti. I contratti saranno quadriennali, con rinnovo automatico sulla base dei nuovi coefficienti catastali previsti dalla legge.

L'equo canone sarà applicato a chi dimostrerà di essere compreso nella fascia di reddito che consente di accedere all'edilizia residenziale pubblica. Per chi rifiuterà la nuova normativa inizieranno dopo due [illegible] le procedure per lo sfratto.

Incontri Microsoft

Aziende più efficienti?

Più produttive?

Con meno costi di gestione?

La soluzione il 4 e il 20 Novembre a Torino.

Microsoft ha creato un insieme di programmi che aiutano a far crescere il sistema informativo della vostra azienda [illegible] creare soluzioni su misura per le vostre esigenze. Per farveli conoscere, sono arrivati gli incontri Microsoft per le piccole e medie imprese. Dalle 9.00 alle 12.30 oppure dalle 14.30 alle 18.00 presso [illegible] Jolly Hotel Ambasciatori - C.so Vittorio Emanuele, 104. Per informazioni o per confer[illegible] la vostra partecipazione gratuita, telefonate alla Segreteria Organizzativa allo 02/70.398.300.

Microsoft

Dove vuoi andare oggi?®
www.microsoft.com/italy/

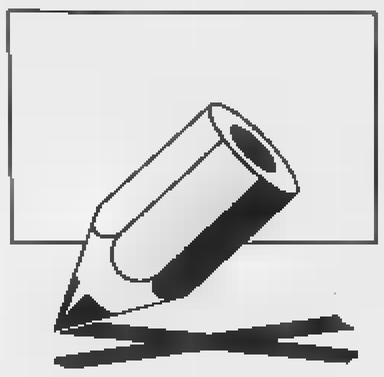

[redacted]. Divisioni nello schieramento di sinistra e in Forza Italia

Lo sviluppo parte dal Comune

Tante ricette nell'ex città Lancia

Sviluppo dell'economia, rilan- [redacted] dell'occupazione, decentramento dei principali [redacted] comunali: sono questi i temi più ricorrenti nella campagna elettorale [redacted] Chivasso, dove il 16 novembre in oltre 2[redacted] mila andran- [redacted] alle urne per scegliere chi «governerà» [redacted] prossimi quattro anni Palazzo Santa Chiara. La sfida è tra otto candidati [redacted] sindaco, sostenuti da quattordici liste. Così come [redacted] Grugliasco, anche qui la sinistra va al voto spaccata; così come Forza Italia, dove alcuni esponenti si sono autosospesi in aperta polemica con i metodi seguiti dai dirigenti degli azzurri nella scelta dei candidati.

Antonio Napoli, presidente del Consiglio comunale, [redacted] sostenuto da [redacted] parte della sinistra: «Chivasso nel [redacted] di questi anni ha smarrito la propria identità. Non è più una città contadina e neppure industriale, come negli Anni [redacted] 70, in seguito alla chiusura della Lancia, il gruppo che dava lavoro [redacted] 7 mila addetti. La ricerca di una [redacted] identità economica, sociale e culturale, in bilico tra decadenza e nuove opportunità di sviluppo è [redacted] nostro obiettivo».

Andrea Fluttero, il candidato scelto da An e Forza Italia, indica prioritari «l'attuazione di un patto territoriale [redacted] la gestione del piano integrato di sviluppo, [redacted] tralasciare il commercio». Spiega: «E' importante l'apertura di un tavolo di confronto [redacted] le associazioni di categoria del commercio su due temi importanti: la [redacted] e la valorizzazione di un centro commerciale naturale e la difesa del commercio nelle aree periferiche, visto [redacted] presidio del territorio e servizio ai cittadini».

Trasparenza e contatto tra amministrazione [redacted] cittadino, tramite il potenziamento dell'Ufficio relazioni con [redacted] pubblico, informatizzazione adeguata [redacted] Comune e potenziamento della vigilanza con particolare attenzione all'orario notturno, al fine di una più completa tutela del cittadino: sono gli obiettivi della proposta politica del leghista Roberto Sorrentino.

Paola Palumbo, candidata della coalizione pds, ppi [redacted] Si, chiarisce: «E' indubbio che l'attuazione del patto territoriale e la gestione [redacted] polo integrato di sviluppo costituiscono i perni sui quali impostare la politica economica e lo sviluppo della nostra città». E continua: «E' opportuno che Chivasso, pur rimanendo all'interno del patto territoriale del Canavese, si ponga come leader di un subprogetto finalizzato a supportare il piano di sviluppo».

Per il candidato di «Patto per Chivasso», Antonino Sena, i punti qualificanti del programma sono la realizzazione della circonvallazione Sud, la [redacted]zione di una residenza per anziani nella ex caserma Giordana, la ristrutturazione del cupolone della Coppina, la trasformazione di piazza d'Armi con la creazione di spazi per attività mercatali, parcheggio e strutture per il terziario.

Mario Bonardo, già assessore esterno alla Cultura nella giunta Lacelli, punta anche lui sulla caserma «Giordana» attraverso un intervento globale di ristrutturazione attraverso un concorso per neolaureati in ingegneria [redacted] architettura a livello nazionale, per trasformarla in [redacted] della cultura dove possano trovare spazio le associazioni, la biblioteca, una cineteca, una pinacoteca [redacted] tutto quanto può valorizzare la città». E ancora, in accordo con i privati, la costruzione di un parcheggio sotterraneo in piazza [redacted] Carlo Noè, la riqualificazione del centro storico e, nel campo sportivo Pastore, la costruzione di un'area mercatale con relativo parcheggio sotterraneo.

Lorenzo Guida si pone una serrata lotta alla disoccupazione, vuole rimettere in discussione l'isola pedonale per migliorarne la funzionalità, rivalorizzare il commercio, l'industria [redacted] l'agricoltura. Nel suo programma ci sono anche il piano regolatore e le fognature delle frazioni chivassesi.

Giovanna Baraldo promette che, [redacted] verrà eletta, punterà su [redacted] diverso rapporto tra amministrazione e cittadini, senza tralasciare il problema del territorio al fine di evitare nuovi fenomeni alluvionali.

«E' necessario - dice - agire in accordo con il Magistrato del Po, Regione [redacted] Provincia per studiare [redacted] realizzare interventi di tutela spondali con l'obiettivo di prevenire le alluvioni».

Diego Andrà

[redacted] PUNTANO ALLA GUIDA DI PALAZZO SANTA CHIARA

ANDREA [redacted] Consigliere provinciale di An, 39 anni, [redacted] figli, opera nel settore grafico. Nel '91 [redacted] nominato presidente dell'Ente [redacted] gestione delle [redacted] protette delle colline torinesi. Lo appoggiano An e Forza Italia.

PAOLA PALUMBO. Assessore uscente [redacted] Servizi sociali, 57 anni, [redacted] sposata. Assistente sociale, ha lavorato in Regione, dal '94 è pensionata. Nella sfida elettorale è sostenuta da pds, ppi [redacted] socialisti italiani.

[redacted] Macchinista delle Fs, 48 anni, presidente uscente del Consiglio. Capogruppo pci nell'80-'85, segretario [redacted] pds (da cui si [redacted] poi dimesso). E' sostenuto da Rifondazione, verdi e sin. dem.

[redacted] anni, sposato, due figli, commerciante. Dopo la maturità scientifica, per due anni ha frequentato Medici[redacted]. Iscritto [redacted] '93 alla Lega Nord, è candidato-sindaco del «Carroccio».

[redacted] **SENA.** Architetto, 58 anni, sposato e padre di un figlio, [redacted] anche docente all'Itis di Chivasso. Consigliere [redacted] minoranza dall'80 all'85. E' sostenuto dalla lista «Patto per Chivasso».

[redacted] Ha 38 anni, madre di due figli, abita [redacted] Verolengo. E' tra i fondatori dell'Associazione «Risveglio cittadino», unica lista che l'appoggia. Dal 1979 è dipendente del Comune di Chivasso.

[redacted] Dal '93 '95 è stato assessore all'Istruzione, sport e cultura nella giunta uscente. 39 anni, imprenditore, [redacted] sostenuto da «Nuove energie», ccd, cdu e dal partito socialista Piemonte.

[redacted] **GUIDA.** 47 anni, debutta [redacted] politica. Dall'86, quando è arrivato a Chivasso, ha rilevato l'istituto privato «Marconi» per geometri. Nella sfida elettorale è sostenuto [redacted] Movimento sociale-fiamma tricolore.

LO SPORT

La Kappa è ancora a 0 punti in B1, la Sanfilippo pensa solo [redacted] non retrocedere dalla B2

Il basket affonda nell'indifferenza

«Agli sponsor non interessano le serie minori»

Al basket torinese, per dirla con Troisi [redacted] Benigni, «non resta che piangere». Infatti [redacted] serie B1 la Kappa [redacted] ancora a zero punti dopo [redacted] giornate di campionato, mentre in B2 la Sanfilippo Collegno, pur reduce da due vittorie di [redacted]la, ha come massimo obiettivo quel[redacted] di evitare la retrocessione.

[redacted] pensare che [redacted] più tardi di 11 anni fa Torino faceva stabilmente parte dell'élite del mondo dei canestri: tre semifinali scudetto consecutive avevano fatto pensare che sotto la Mole fosse ormai giunto [redacted] tempo per il tricolore. Anche la retrocessione in A2 [redacted] superata grazie al gruppo guidato da Dido Guerrieri, che poteva contare su Morandotti, Della Valle [redacted] Dawkins. Al successivo tonfo [redacted] A2 [redacted] fu [redacted] rimedio e (nell'estate '95) l'Auxilium decise [redacted] autoretrocedersi in B1 perché [redacted] più in grado di [redacted]stenere i costi del basket professionistico.

Ora si è toccato il fondo, con [redacted] squadra in coda alla classifica ed il parco giocatori rimpinguato solo grazie ad un gemellaggio con Varese. «E' [redacted] gatto che [redacted] morde la coda - commenta il presidente Mario Chiadò -. Alcuni potenziali sponsor [redacted] dicono interessati al basket, ma non [redacted]. [redacted] noi, pur con l'indispensabile aiuto della Kappa, non siamo in grado di lottare alla pari con altre piazze».

Gianni Garrone, presidente del Collegno, ha un'idea ben precisa: «Con i tempi che [redacted] è del tutto inutile andare [redacted] prendere giocatori [redacted] giro per l'Italia: serve investire [redacted] settore giovanile e crescere pian piano. Noi abbiamo 500 ragazzi di tutte le età e, [redacted] fare pazzie, ci manteniamo a un buon livello. Ma se davvero [redacted] persone pronte a investire solo sul basket di serie A, allora tanto vale comprare i diritti della massima serie da qualche piazza in difficoltà. A quel punto il pubblico tornerebbe al Ruffini e si rimetterebbe in moto [redacted] macchi[redacted] attualmente in crisi».

[redacted] sono [redacted] affrontare altri due dolorosi problemi, per capire una crisi che pare irreversibile: la carenza di impianti e la formazione di allenatori [redacted] dirigenti. «Gli enti pubblici [redacted] aiutano - prosegue Chiadò -. Né con la concessione di spazi, né tramite la sensibilizzazione di ambienti che potrebbero esserci utili per entrare nel territorio, per coinvolgere i giovani».

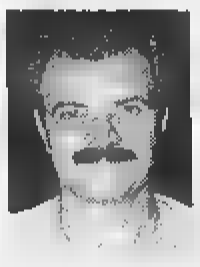

Meo Sacchetti allenatore di una Kappa Auxilium in chiara difficoltà

Il grande [redacted] Charlie Caglieris critica con severità gli imprenditori torinesi

«C'è anche un'altra verità - interviene Garrone -. Per troppo tempo ognuno ha guardato [redacted] proprio orticello facendo la guerra a chi gli stava di fianco. Un salto [redacted] qualità sarà possibile quando anche la Federazione si darà da fare per aumentare il livello qualitativo di chi opera intorno al basket: c'è troppa gente che vende fumo».

Chi [redacted] vede la pallacanestro dal di fuori è invece Charlie Caglieris, indimenticato playmaker di tanti successi torinesi e ultimo general manager di quando l'Auxilium era ancora in serie A: «Da semplice appassionato, voglio ringraziare [redacted] Kappa per quello che [redacted] facendo nei confronti dello sport minore della nostra città. A Torino, qualsiasi cosa che non sia calcio non inte- [redacted] a [redacted] Perché gli imprenditori torinesi non decidono, tramite lo sport, [redacted] investire anche sul sociale creando strutture come quelle della Benetton [redacted] Treviso? Perché la Ferrero ha [redacted] pre rifiutato [redacted] nostre proposte ed è poi andata a sponsorizzare la Virtus Bologna? La verità è che la piazza di Torino non interessa: è triste, ma è difficile che in futuro possa cambiare qualche cosa».

Domenico Latagliata

[redacted]

A Crevoladossola il via

Il [redacted] piemontese per quattro volte diventa [redacted]

Prende il via domenica 16 novembre, con la prova di Crevoladossola (Verbania), la stagione agonistica regionale di cross. Tra le novità più salienti del calendario piemontese, [redacted] segnalano le quattro gare a carattere anche nazionale: accan[redacted] tradizionali [redacted] Mandria, [redacted] Cossato e di Savigliano, è stato aggiunto quello dei due laghi a Verrone (Verbania). Inoltre la manifestazione di Savigliano sarà valida come Criterium nazionale cadetti, categoria in cui il Piemonte primeggia. [redacted] campionato di specialità (a squadre) si terrà a Borgaretto [redacted] 1° febbraio mentre quello regionale individuale si disputerà il 21 dicembre a Torino. [redacted] Trofeo regionale [redacted] svilupperà [redacted] 6 tappe (Crevoladossola, Luserna, Torino, Bra, Borgaretto, Valenza), dal [redacted] novembre al 1° marzo: detentori dei titoli sono Sanfront, Cbr, Sisport Fiat e Cus Torino. E' stato creato infine il trofeo giovanile di cross (due fasi regionali, una finale nazionale) per allievi e juniores.

SPORT [redacted]

■ **CALCIO, GIAVENO COAZZE BATTUTO.** Nel recupero della 5ª giornata del girone B di Eccellenza, il Giaveno Coazze è stato battuto in casa per 1-0 dal Libarna. In classifica Libarna [redacted] quota 6, Giaveno Coazze fermo [redacted] 2.

■ [redacted] **KAPPA** [redacted] Turno infrasettimanale. *Serie B1 maschile* (6ª andata): Campli-Desio [redacted]-71; Treviglio-Viterbo 64-75; Vigevano-Celeres Pv 81-59; Roseto-Gaverina Bg 92-76; Kappa-Teramo 55-86; Latina-Ing Fila Bi 82-95. *Classifica:* Ing Fila 12; Campli 10; Latina, Pavia e Teramo 8; Bergamo, Vigevano [redacted] Viterbo 6; Roseto 4; Desio, Treviglio 2; Kappa 0. *Serie* [redacted] *maschile* (6ª andata): Cividale-Udine 63-70; R. Garda-Torre Boldone [redacted] 76-69; Montichiari-Oderzo 66-60; Sanfilippo Collegno-Cassano d'Adda 75-67 dts; Varese-Piove di Sacco 91-73; Cimberio Borgomanero-Posal Sesto San Giovanni 78-73. *Classifica:* Udine 12; Riva 10; Cimberio, Oderzo, Montichiari e Varese 8; Pieve di Sacco 6; Sanfilippo e Cividale 4; Bergamo, Sesto 2; Cassano 0.

■ **OGGI QUATTRO** [redacted] Serie D maschile (4ª andata). Girone A: Pinerolo '87-Ags 222 Torino (ore 21, via Rochis a Pinerolo); Michelin To-Susasport (ore 20,30, corso Umbria 59); SaFa Chieri-3R Grugliasco (ore 20,45, via Bersezio 1 a Chieri). Serie C femminile (2ª andata). Girone B: Gandhi '77 Torino-Brabasket (ore 20,30, [redacted] Vercelli 147).

■ **EQUITAZIONE, I** [redacted] **REGIONALI.** Regionali di salto ad ostacoli a Nichelino (Società Ippica Torinese). Vincitori. Juniores 1° grado: Marella Iori (Poligon); seniores 1° grado: Sonia Trivellato (Sangino M.); 2° e 3° grado: Paolo Monari (Be Happy). Squadre: 1. Scuola di Applicazione; [redacted]. Società Ippica Torinese; 3. Circolo Ippico La Porcellana di Orbassano.

■ **JUDO,** [redacted] La quattordicenne Francesca Congia (Akyama Settimo) in campo femminile e l'ex olimpionico Francesco Giorgi (Centro Ginnastica Torino) in quello maschile hanno conquistato la medaglia di bronzo negli Europei seniores [redacted] squadre disputati a Roma.

■ [redacted] **PIEMONTESI** [redacted] Campionati regionali indoor dai 18 metri, do- [redacted] (ore 8,30) nella palestra [redacted] scuola Sinigaglia di corso Sebastopoli 258, organizzati dalla Società Arcieri Alpignano.

FOTOCAMERA COMPATTA AUTOFOCUS
Trascinamento motorizzato, flash incorporato, confezione kit regalo con pellicola e batterie.

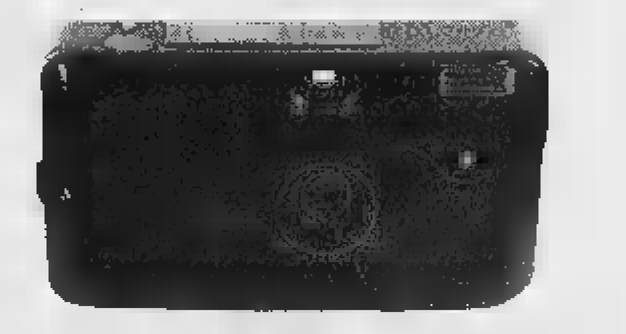

£. 69.000 IVA COMPRESA
Prezzi validi fino ad esaurimento scorte e salvo errori od omissioni
Grande marvin
Piazza Lagrange - Torino

La Stampa [redacted] in CD-ROM.
tutto LA STAMPA Compact
per informazioni NUMERO VERDE 1678 - 02005

RISTORANTE BOWLING VIDEOGAMES
GGB

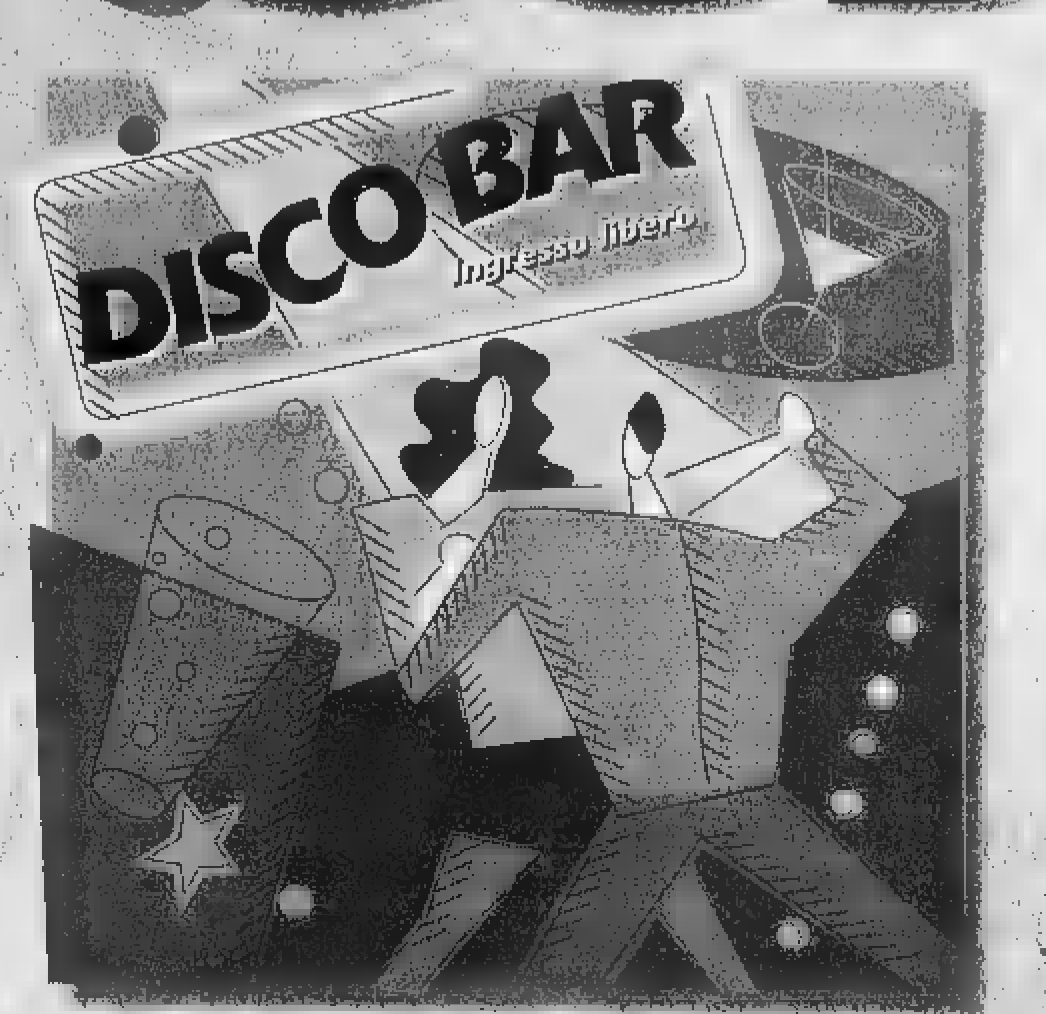

MULTICOLOR TECNODROME AREA
Sala Slot • Touch Screen • Arena Laser
Videogames per gare multiple • Realtà Virtuale
Tutte [redacted] domeniche in diretta le partite della Juventus!
VENERDI [redacted] SABATO DISCO [redacted] DOMENICA KARAOKE
[redacted] riservate per cene e ricorrenze. Ideale per gruppi numerosi.
da lunedì a venerdì 20.00 - 02.00 - Sabato 20.00 - 03.00 - Domenica 15.00 - 02.00
Per informazioni 011/97.57.41
CASALGRASSO - [redacted] 663 direzione Saluzzo

Pinerolo, il difensore civico fa il bilancio della sua attività

«Dalla parte dei cittadini»

In sei mesi centoventi interventi

Sono 120 gli interventi svolti nei primi sei mesi di attività del difensore civico di Pinerolo. I dati si desumono dalla relazione che il dottor Renato Storero ha consegnato nei giorni scorsi al sindaco. «La definizione del caso spetta poi all'amministrazione - spiega [redacted] difensore civico - che deve provvedere sulle conclusioni che ho presentato dopo un esame congiunto e approfondito sul problema». Il ruolo quindi del difensore civico non è quello di risolvere da solo le situazioni ma di ascoltare i cittadini e farsi portavoce verso gli uffici competenti. «Non ho poteri decisionali - spiega infatti Storero - ma pos[redacted] aiutare chi bussa alla mia porta ad affrontare in modo corretto il proprio problema».

[redacted] da questi primi [redacted] mesi di attività si può già disegnare una mappa che individua le maggiori difficoltà incontrate dai cittadini. Molti si sono lamentati perché pur avendo versato da anni gli acconti per la costruzione dei loculi cimiteriali sino ad oggi i lavori non sono stati completati. «Questo purtroppo è un caso che è rimasto irrisolto - dice il dottor Storero -, la ditta è fallita e adesso si dovranno fare le pratiche per un [redacted] appalto».

In certi casi sono stati dei dipendenti comunali a chiedere l'intervento [redacted] difensore civico per contestare delle contrav[redacted] che avevano ritenute non giuste, in altri, pinerolesi contrari a dover pagare l'imposta sull'occupazione del suolo pubblico, relativo ai portoni che [redacted] affacciano sulle vie. Un caso risolto è stato quello che vedeva gli abitanti [redacted] via San Lazzaro schierati contro un gruppo di giovani che avevano occupato abusivamente [redacted] cappella privata, ormai sconsacrata. «In questo caso sono intervenuti prima i vigili, poi la proprietaria della cappella ha sprangato le entrate - continua il dottor Storero -. Poco dopo alla cappella [redacted] stato appiccato [redacted] fuoco, i ragazzi però non si sono mai più fatti vivi».

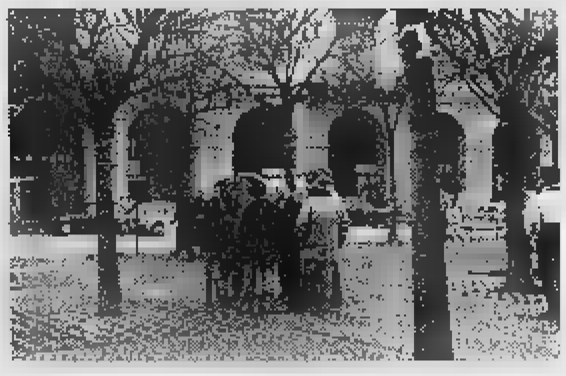

Il difensore civico non ha poteri decisionali ma [redacted] cittadini hanno [redacted] un ufficio dove sentirsi meno impotenti davanti alla burocrazia e anche alle ingiustizie

Ed è arrivato proprio di tutto sul tavolo del difensore civico, anche le lamentele di un gruppo di abitanti che hanno scoperto che davanti alle loro abitazioni esisteva un tombino, con tanto [redacted] grata ma non collegato alla fognatura; una signora, invece, si [redacted] lamentata poiché nella sua via non passavano mai [redacted] mezzi per la pulizia delle strade. In questo [redacted] la protesta ha avuto [redacted] «Altre volte ho presentato delle richieste di intervento di mia spontanea iniziativa - conclude Storero -, la cancellata [redacted] Prever, di estrema bellezza, stava rischiando di [redacted] divorata dalla ruggine, ora è stata riverniciata». Piccoli e grandi problemi, quelli esaminati, alcuni risolti altri no. Ma comunque i pinerolesi hanno trovato un ufficio dove sentirsi meno impotenti davanti alla burocrazia e alle disfunzioni e [redacted] volte anche davanti alle ingiustizie.

Antonio Giaimo

Carmagnola, originale colpo l'altro pomeriggio al «Lidl». Bottino 2 milioni

Rapina il market armato di deodorante

Ha «sparato» lo spray in faccia alla cassiera

Rapina da «brivido» l'altra sera al supermercato «Lidl» di Carmagnola. Un bandito armato di deodorante «Malizia» ha aggredito [redacted] spruzzandole [redacted] faccia lo spray profumato. Tipo dell'essenza? «Brivido, appunto. Sembra [redacted] scherzo ma è tutto vero» dice il capo filiale del supermercato Roberto Bosticco.

Il bandito è entrato a viso scoperto, poco dopo le 18,30. E' giunto alla cassa, cosparso di profumo l'impiegata ha arraffato il denaro contenuto nel cassetto, (circa [redacted] milioni), e poi è fuggito gettando la [redacted] «arma». Fuori, sul piazzale, c'era un complice, [redacted] bordo di un'Opel Corsa, che lo stava aspettando col motore acceso. Il responsabile del supermercato, non appena s'è accorto della rapina, si è lanciato all'inseguimento.

[redacted] raggiunto l'auto, spalancato la portiera e afferrato il bandito ad un braccio, trascinandolo sull'asfalto. I due si sono azzuffati, ma alla fine il rapinatore è riuscito a liberarsi e a rituffarsi nell'auto, che è ripartita sgommando.

«Quando ho aperto la portiera [redacted] le banconote fra le mani - racconta Bosticco -. Cadendo ha perso parte del bottino: così sono riuscito a recuperare più di un milione di lire».

[m. peg.]

Vicenda Sitaf

Stipendi d'oro arrivano in Parlamento

Gli «stipendi d'oro» di amministratori [redacted] dirigenti della Sitaf approdano alla Camera e al Senato con due interrogazioni dei valsusini Luigi Massa (pds) [redacted] Luciano Manzi (Rifondazione). Intanto la presidente della Provincia, Mercedes Bresso, come azionista, intende chiedere chiarimenti sulle cifre pubblicate e su altri elementi della gestione della società [redacted] tasso di presenza di alcuni dirigenti [redacted] amministratori in azienda.

L'on. Massa chiede quale sia il valore complessivo dell'operazione finanziaria di salvataggio della Sitaf [redacted] corrisponde a verità che i mutui sono stati negoziati a tassi eccessivamente alti [redacted] una durata [redacted] ammortamento troppo contenuta in relazione agli introiti della società. Si chiede anche quanto sia costato questo «eventuale grave atto di imperizia» [redacted] chi ne sia il responsabile.

Il parlamentare vuol sapere perché per la ristrutturazione del debito [redacted] sono state usate «le professionalità interne, assolutamente ben retribuite» [redacted] se, trattandosi [redacted] società a prevalente partecipazione pubblica, [redacted] sia il caso [redacted] trasmette[redacted] tutto alla procura generale presso la Corte dei conti.

Per l'on. Massa occorre sapere [redacted] l'emolumento del presidente sia stato aumentato, su sua proposta, in un periodo in cui la Sitaf denunciava perdite di gestione e se [redacted] sia coerente con la politica dei redditi del governo.

Ma c'è anche l'Anas nel mirino dell'on. Massa: chiede perché abbia [redacted] ogni controllo sulla società pur in presenza di diverse segnalazioni anche in ambito parlamentare. Infine chiede perché nessun valsusino siede ora nel consiglio di amministrazione. [g. b.]

Una mostra

Sui monti torna il lupo Che fare?

Dopo [redacted] anni, il lupo è tornato. Avvistamenti sporadici, non ufficiali, sono stati registrati - così [redacted] per la lince - sulle Alpi piemontesi delle province di Cuneo e Torino. Di certo, si sa che l'animale [redacted] sta muovendo, lasciando orme sulla neve precoce di questo fine ottobre, nei parchi francesi [redacted] ridosso delle Alpi. Un ritorno gradito a chi vede nell'armoniosità e nello stile di vita di quest'animale [redacted] richiamo ancestrale. Ci sono invece preoccupazioni - non infondate - da parte dei pastori che hanno sempre considerato il lupo un nemico storico per le mandrie e le greggi.

Per affrontare [redacted] problema - senza demonizzazioni, né retoriche e moralismi - la sezione pinerolese del Wwf ha organizzato [redacted] mostra sulla presenza del lupo nelle Alpi occidentali.

«Bentornato, fratello lupo» è il titolo «francescano» della rassegna fotografica e storiografica che s'inaugura oggi alle 17 a Palazzo Vittone di Pinerolo, in piazza Vittorio Veneto, nella sede del Museo di Scienze Naturali.

La mostra (che resterà aperta fino al [redacted] novembre dalle 9 alle 12 e dalle 14,30 alle 19, ha lo scopo di illustrare le finalità del «Progetto Lupo», ideato [redacted] realizzato dal Wwf regionale. «La mostra - spiega il responsabile della sezione pinerolese, Francesco Eros Accatino - ha [redacted] scopo principale di sensibilizzare gli enti regionali, provinciali, privati affinché vengano avviati programmi seri di ricerca, di informazione, di collaborazio[redacted] con gli allevatori di bestia[redacted].

A conclusione della mostra, sabato [redacted] novembre si terrà all'auditorium di corso Piave una serata di diapositive sul lupo. [e. bac.]

IN [redacted]

■ [redacted] Carroccio ha chiesto al presidente della giunta regionale, Enzo Ghigo, di «sottoporre a verifica tutte le procedure [redacted] tutti gli atti amministrativi [redacted] ciascun assessore». Lo ha fatto per bocca del capogruppo, Roberto Rosso, dopo la discussione in aula «dell'ennesimo ca[redacted] presunte irregolarità che hanno coinvolto l'assessore Vaglio. Non è possibile che [redacted] Regione si debba agire sempre [redacted] procedura d'urgenza. Ci viene [redacted] sospetto che le urgenze celino, in realtà, delle irregolarità».

■ **LAVORO.** L'«Organismo parite[redacted] del Piemonte», di cui fanno parte Confindustria e Cgil, Cisl [redacted] Uil, presenta oggi, alle 12 al centro congressi dell'Unione Industriale, in via Fanti 17, l'attività della [redacted] igiene e sicurezza dei lavoratori.

■ [redacted] La facoltà [redacted] Agraria ha attivato un corso annuale di perfezionamento [redacted] «parchi, giardini, aree verdi» [redacted] una scuola biennale di specializzazione [redacted] «parchi e giardini». Iscrizioni entro [redacted] 5 novembre, informazioni al 6698669.

■ **DIRITTI DEL** [redacted] Il pulmino («Pitbus») del Progetto integrato di Tutela organizzato dal Tribunale per i diritti del malato, dopo [redacted] compiuto controlli [redacted] 22 città italiane, [redacted] si è fermato a Torino. Lo scopo: verificare i tempi di attesa e i sistemi di prenotazione delle aziende ospedaliere «Molinette» [redacted] «Sant'Anna-Infantile». Il Tribunale ha raccolto informazioni su procedure e tempi delle dimissioni [redacted] malati cronici [redacted] non autosufficienti dagli ospedali e sulle difficoltà ad eseguire ecografie in gravidanza.

■ **SAN** [redacted] **RAPINA.** Tre banditi, di cui uno armato [redacted] pistola e l'altro di taglierino, hanno assaltato il negozio di alimentari-ricevitoria Lotto «Berto di tutto un po'», San Mauro, via Settimo 117. Minacciando il titolare, Umberto Andriano, 65 [redacted], si sono fatti consegnare circa 2 milioni [redacted] fuggiti a bordo di [redacted] «Uno».

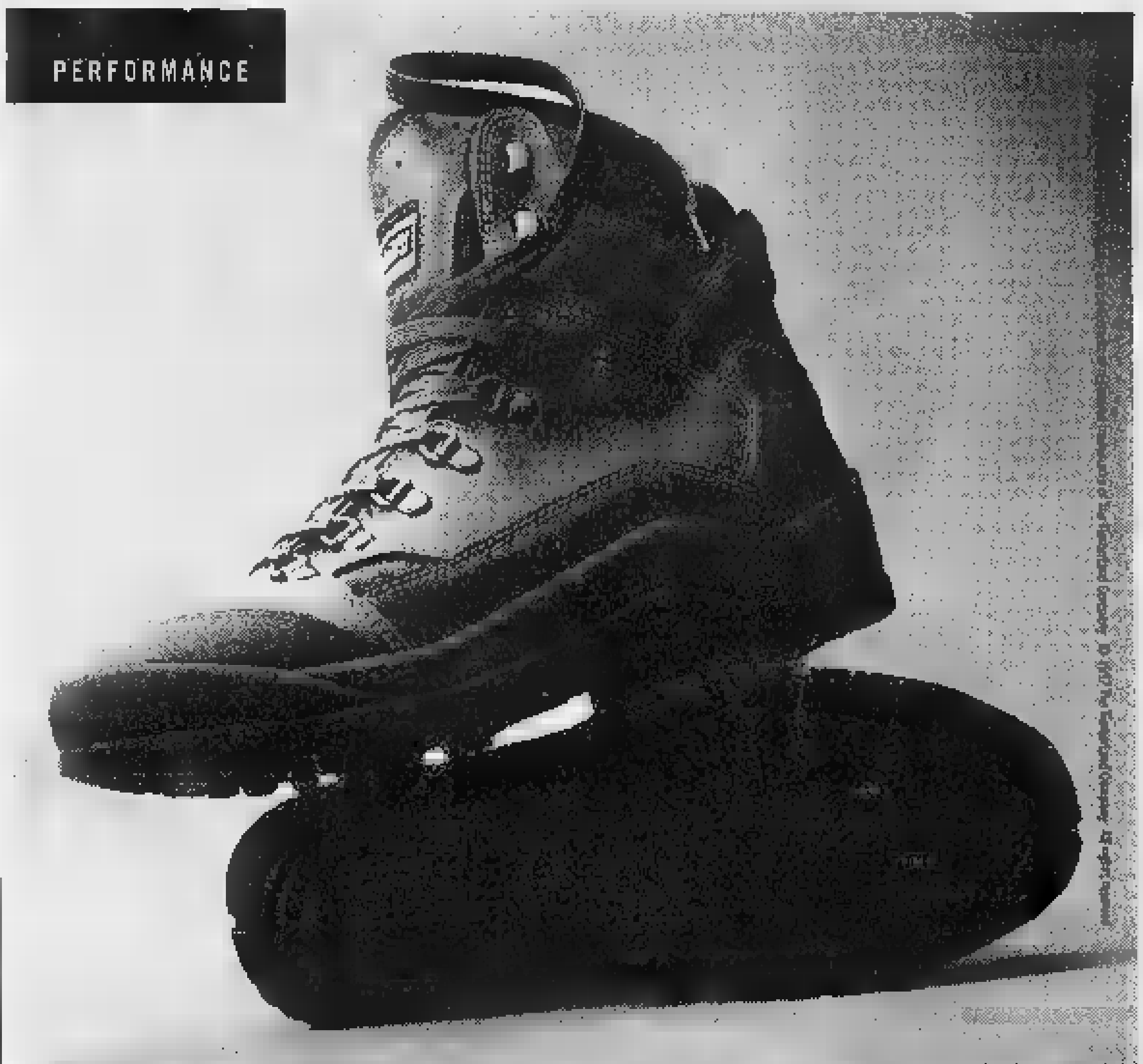

ALL WE MAKE ARE BOOTS.

Timberland

Timberland Store TORINO • Via Roma 326 • Shopville Le Gru (Grugliasco)
Timberland Store COURMAYEUR • Via Roma 78

COMET

SOLIMAN GALLERY

CHIUDE PER SEMPRE
LIQUIDA

L'INTERO ASSORTIMENTO DI CENTINAIA DI

TAPPETI ORIENTALI

SCONTO REALE 50%

Qualità, Valore, Stato di conservazione di ogni tappeto sono garantiti dall'esperto Paolo Pioppo.

GALLERIA SUBALPINA, 9/13 - P.zza Castello - TORINO - Tel. 545337 - Orari: 9,30-12,30/15,30-19,30

Per la pubblicità su LA STAMPA

20123 [redacted]
Via Carducci 29 - Tel. 02/86.4701

10126 TORINO
C.so Massimo d'Azeglio [redacted]
Tel. 011/666.52.11

PK publikompass

15° FESTIVAL INTERNAZIONALE CINEMA GIOVANI

Dalla Regione 400 milioni «Cinema Giovani»

E così il Festival cresce

Film e molti eventi collaterali

Da buon appassionato di fumetti d'avventura, nei quali il colpo di scena è rigore, il pimpante assessore alla Cultura Giampiero Leo arriva alla conferenza torinese di presentazione del quindicesimo **Festival Cinema Giovani** annunciando che il contributo della Regione sale da a 400 milioni. E' il massimo impegno dell'ente a sostegno di una singola manifestazione.

Scelta tanto più significativa se si pensa che tutti gli alleati della giunta regionale guardano con soverchia simpatia a Cinema Giovani, forse scorgendovi o immaginandovi vaga coloritura di sinistra. Ma Leo nel Festival ci crede, tanto da aderire persino all'operaista «Premio Cipputi» (già sponsorizzato dal Comune, e ora pure dalla Provincia).

Come dargli torto? Ormai quello torinese è a tutti gli effetti il secondo in Italia, dopo Venezia. E magari anche il primo, o il migliore, a giudizio osservatori severi come Nanni Moretti.

Aumenta pure l'impegno di Comune e Provincia, e qualche soldo in più arriverà persino da Roma: con tutto che Leo si ripromette di chiedere a Veltroni un impegno più concreto, «visto che il vicepremier ha detto di vedere per Torino una vocazione a città della cultura».

Festival Cinema Giovani come biglietto di presentazione della Torino culturale, dunque. E il lavoro di Alberto Barbera e Stefano Della Casa ha dato quest'anno frutti più che preziosi: la rassegna, che s'inizia ufficialmente il 14 novembre (benché dal 7 sia già in cartellone la prima parte della retrospettiva dedicata agli anni d'oro del cinema messicano), proporrà, nelle tre sale del Massimo oltre che al Romano e al Centrale, ben 370 film, tra corti e lungometraggi. Alle sezioni in concorso (ci anche Spazio Italia e Spazio Torino) si affiancheranno gli omaggi a Arturo Ripstein e a Robert Kramer, un approfondimento sul cinema americano, «Orizzonte Europa», «Proposte»; e programma di contorno fatto di incontri sotto il Palafestival adiacente al Massimo (presentazione di libri, conferenze, faccia a faccia con attori e registi) e un calendario di feste notturne in discoteca, curate dell'associazione degli Amici del Festival, nei locali dei Murazzi e al Crossover. Alcune proiezioni si terranno inoltre al Café Liber.

Attorno al Festival, per farlo crescere ancora, si sono riunite le più varie forze torinesi, dagli sponsor alla Scuola Holden e al Premio Grinzane Cavour. I biglietti serali (dalle ore 20 poi) costeranno 11 mila lire, la stessa cifra il pass valido dalle alle 19, l'abbonamento 80 mila lire (ridotto 60 mila, mila per il solo cinema Romano). Il catalogo generale costerà, nel periodo del Festival, 30 mila lire, quello della retrospettiva 34, le monografie su Ripstein e Kramer 15 mila; tutti editi dalla torinese Lindau. [g. fer.]

Una del film «Kitchen Party» di Gary Burns. La pellicola sarà presentata al Festival Cinema Giovani nell'ambito del concorso lungometraggi

Ecco dove si festeggia «Halloween»

Notte di streghe nelle discoteche

La notte delle streghe colpisce ancora. Come ogni anno la tradizione anglosassone delle zucche giunge a portare un po' di sano «terrore» nella nottata tra il 31 ottobre e il 1° novembre, quando allo della mezzanotte cominceranno a spuntare dal nulla volti spettrali, zombie e macabri figuri. E naturalmente non c'è discoteca che faccia gara per convogliare sulla propria pista il popolo insonne e temerario pronto a sfidare i personaggi degli inferi. Al (via Gioberti 33/c) si balla con «All Hallows'even», serata gestita in consolle da Gianni Mannucci. Al **Big** (corso Brescia 28) one-night terrorifica con maschere disseminate per il locale e streghe cubi: a mettere i dischi arrivano dalla discoteca di Rimini «Embassy» i deejays Plinio&Brandy, con selezioni underground e house. Non si scherza sui suoni che tolgono il respiro all'**Ultimo Impero** (statale del Sestriere per Airasca) con le sale progressive, revival, future rock e da atmosfere latino americane: le donne entrano gratis fino a mezzanotte. E meno che mai ci si sottrae ai ritmi battenti al **Due music club** di Cigliano, dove si insedieranno i dj Gigi D'Agostino, Sergio Datta, Mixo, Marco Più, Gianluca Pandullo. Animazione con artisti di strada al **Planet** (via Donizetti 6), dove i trampolieri e i mangiafuoco giocheranno al ritmo dei revival e della musica commerciale (ingresso libero con consumazione facoltativa, purché si ritiri l'invito al Box Office di piazza Cln). Divertimenti halloweeniani anche all'**Astoo** (via Spanzotti 3), all'**Hennessy** (strada Traforo del Pino), al **Pigalle** (via Cavalcanti) con il dj da New York Victor Simonelli, allo **Chez Nous** (via Regione Mezzi 47 a Moncalieri), al **Discoteka** di Cuorgnè dove la festa da «after hours» parte alle 18, al **Rezos** (piazza Guala 147) e al **Mary Già** (via Montanaro 66).

In ritardo di un giorno, ma da non perdere, la Halloween-night dei dj della Latin Superb Posse domani al **Crossover** (strada Settimo 240). [t. pl.]

DOVE *andiamo*

CLASSICA. La stagione sinfonica dell'Orchestra Nazionale della Rai prosegue questa all'Auditorium Giovanni Agnelli Lingotto (via Nizza 280) con un concerto diretto da Jeffrey Tate. Pagine Strauss. S'inizia alle ore 21. Il Piccolo Regio, piazza Castello 215, ospita stasera il concerto Angelo Papicelli al pianoforte e Francesco Pepicelli al violoncello. Brani di Schumann, Schubert, Mariucci e Casella. Appuntamento 21, i biglietti costano 15 mila lire (ingresso libero per i giovani fino ai 25 anni). Pagine Pagnoncelli, Ibert, Piazzolla, Cognazzo, Saint-Saëns, Sciostakovich questa sera all'Oratorio San Filippo, via Maria Vittoria : suonano Mario Valsania flauto, Vito Marsico al clarinetto e Andrea Mauri al pianoforte. S'inizia alle 21,15, ingresso libero.

TEATRO. Dialetto piemontese questa sera al Fregoli, piazza Santa Giulia 2 bis: la compagnia Attaccabottoni propone la commedia brillante «Le sorprese d'un pensionà». La regia è di Elda Caliari. Appuntamento alle 21, i biglietti costano 15 mila lire. S'intitola «Avanti Marx!» lo spettacolo allestito stasera, ore 20,45, al Teatro Juvarra, via Juvarra 15, dalla compagnia Donati E Olesen e Ted Keijser. Biglietti a 25 e 20 mila lire.

CINEMA. La rassegna di film d'autore in programma al cinema Trento di Torre Pellice (viale Trento 2) propone questa sera «Twin Town», di Kevin Allen. Prodotto dal regista di «Trainspotting» Danny Boyle, il film racconta le vicissitudini al limite della legalità di due fratelli che abitano a Swansea, nel Galles. Unico spettacolo alle 21,15, ingresso a 8.000 lire.

Domani si apre la quarta «rassegna dell'ironia e del sorriso»

Pinerolo, sipario d'inverno

Al Teatro Incontro sino a dicembre

Quarta edizione per la rassegna «Aspettando l'inverno», che si svolgerà sino a dicembre al **Teatro Incontro di Pinerolo** (via Caprilli 31, tel. 0121/323.186, biglietti a 15 mila lire). La stagione, organizzata da Progetto Keaton e da Nonsoloteatro con Regione e Comune, e sottotitolata «Il teatro dell'ironia e del sorriso»: programmazione divertente, ma anche «idonea a favorire riflessione e approfondimento», spiegano i responsabili. Inaugurazione, domani alle 21,15 «Impossibili», presentato da Opéra Comique. Lo spettacolo, firmato e interpretato da Rosa Mascipinto e Giovanna Mori (regia di Alberto Fantuzzi), racconta del viaggio notturno di una ragazzina, che si smarrisce dentro una babele stravagante. Realtà depresso e sommersa, anche comico e delirante «zoo» metropolitano, percorso dai topi e inserpentato di grafiti razzisti, abitato da emarginati, ultrà rabbiosi e internet-dipendenti che, nottetempo, celebrano la solitudine flirtando via cavo. Ironia, humour nero e un pizzico di cinismo, per scherzare con demoni che assediano le nostre menti. L'odio scatena il riso con «Scientimentali» proposto dal duo Zumpa & Lallero il 21 novembre: due attori-ballerini, avvinti in un rancoroso sodalizio, si «dilaniano» in scena, in un tragicomico delirio di gelosia. Segue, tra ironia e memorie, Guido Castiglia con «Una vita di racconti» (28 novembre). In cartellone pure «Otello buffo», «dis-adattamento» dell'opera verdiana, proposto da Cavallero e Fantéchi e «Ti ha piaciato? Quarant'anni d'italiche voglie trasgressive» Mimmo Chianese. [si. fr.]

Il duo Zumpa e Lallero protagonista del divertente «Scientimentali» il 21 novembre al Teatro Incontro di Pinerolo

Araldo: spettacolo con «Quelli di Grock»

Zuppa di proposte su un palcoscenico

S'inaugura stasera alle 21,15, «Zuppa d'Araldo», stagione 97-98 curata dal Teatro dell'Angolo. Il cartellone, in programma all'**Araldo** via Chiomonte (tel. 011/489.676), si apre il gruppo milanese Quelli di Grock in «Cinema Cinema», spettacolo vincitore del Premio Eti-Stregagatto, firmato da Valeria Cavalli, Claudio Intropido e Claudio Orlandini: in scena la Cavalli, Susanna Beccari, Alessandro Larocca, Francesco D'Agostino. La formazione (che ebbe tra i suoi animatori Maurizio Nichetti e Angela Finocchiaro), gioca su un codice espressivo particolare: commistione di danza, parola e ritmo comico che connota anche questo allestimento dedicato alla cinematografia. Un vero «omaggio» del teatro al mondo del cinema, con un mosaico di citazioni visivo-musicali che si riflettono nello specchio deformante del grottesco, della farsa e della coreografica pantomima. Lo spettacolo (repliche domani sera) è preceduto, alle 20,30 da «Teatrobox» con Barbara Dolza. La stagione prosegue il 21 e 22 novembre con un nuovo titolo del Teatro dell'Angolo, «Suo umilissimo servitore Carlo Goldoni» Alfonso Cipolla e Giovanni Moretti (anche regista) e con «Oriente. Storia del principe Siddharta» di Onda Teatro. Altro titolo: «Golpe» con Vodani e Mazzara. [si. fr.]

Il gruppo milanese «Quelli di Grock»

Oggi al Carignano

Un pomeriggio per conoscere Leone Tolstoj

Tolstoj protagonista assoluto al **Carignano**, dove si sta svolgendo la lettura quotidiana di «Guerra e pace» (ogni sera dalle 18, ingresso 1000 lire). L'appuntamento di oggi sarà preceduto da un pomeriggio di lezioni «Per oscere Tolstoj» (ore 15, ingresso libero). Primo relatore sarà il docente Piero Cazzola, che rievocherà un episodio poco noto della biografia tolstoiana: il suo soggiorno torinese 1857. Lo scrittore ha 29 anni ed ha appena lasciato la carriera militare, dopo la caduta di Sebastopoli. Già noto in Russia per i suoi reportages di guerra, decide, mentre si trova ospite a Ginevra, di visitare la capitale di quel Regno di Sardegna che, con Inghilterra e Francia, aveva fronteggiato l'esercito dello r in Crimea. Il «tour» subalpino (con serata al Carignano) è documentato nel diario dello scrittore. Seguiranno, relazioni su «Guerra e Pace»: ne parleranno Igor Sibaldi, autore di una nuova traduzione del romanzo, e i docenti Stuart Woolf e Pier Cesare Bori.

MUSICA *dove*

a cura di G. FERRARIS

ANNULLATO CUTLER. E' stato annullato il concerto di Chris Cutler che avrebbe dovuto inaugurare stasera al «Gabrio» (via Revello 3) il festival «Antitesi in musica». Cutler, per precedenti impegni, stasera non potrà essere a Torino.

CONCERTI. La ricorrenza d'Ognissanti è diventata, almeno l'industria divertimento discotecaro, il pretesto per speciale, adottando la tradizione americana di Halloween: dunque, stasera quasi ogni locale organizza la sua festa maschera. Qui citiamo invece i posti dove, prima delle danze «stregonesche», si terrà (con inizio intorno alle ore 21,30-22) uno spettacolo live: sono il «Tapiro» (via Nietzsche 155/20) dove suonano i Figli Manitù, il «Ganas de Mar» (corso Unione Sovietica 411) con i Pau de Arara, il «Jammin'» di Pavone Canavese dove arrivano i sempre brillanti Tony & I Volumi (a nostro avviso, il top della serata), l'«Animal House» di Almese (via Roma 29) i Magical Diamonds, il «Red'n'Roll» Castellamonte (via Torino 214) con gli Stilti, il «Dan Donnelly's» di Borgone Susa con l'Ice Eyes Band, il «Mc Ryan's» di Moncalieri (strada Carignano 62) con i Postaerea, il «Robin Hood» di Robassomero (via Cirié con gli Helly Stone, la «Cascina Nuova» di Borgaro (via Italia 45) con i Burning Gates.

CA . Video, poesia e musica: lo spettacolo di Ivan Cattaneo stasera a «Casa Malisse» (via Garibaldi 13, ore 21,30).

BLUES. Steve Phillips, chitarrista blues che molti ricorderanno per l'esperienza dei Notting Hillbillies con Mark Knopfler, è in concerto st al «Magazzino Gilgamesh» (piazza Moncenisio 13 bis, ore 21,30).

ONDA OCCUPATA. All'«Onda Occupata» in piazza d'Armi (corso Sebastopoli 114) s'inizia oggi una tre giorni dedicata a «Imperialismo e antimperialismo»: 22 concerto reggae degli Dub Stuff.

FOLK. Al «Folkolore» di via Monte Cengio 16/9 alle 21 ballo occitano con i Bardana; canti e ballate occitane anche al Tempio Valdese di Torre Pellice (ore 21) con i Cantovivo.

Country al «Country Pub» di via Sobrero angolo via Principessa Clotilde (ore 22) con i Luna Crescente.

. Ritmi sudamericani uniti al jazz stasera alle 22 al «Capolinea n. 8» di via della Maddalene bis con il duo Canto on Guitar. Alma Izquierdo al «Chico Café» (corso Unione Sovietica 411, ore 22); Hernandez da Cuba al «Cuba Libre» (via Virle 14, ore 22).

ROCK & BLUES. Alle 22 al «Reddocks» (via Valprato 68) Tiziano Lamberti accompagnato da Rhobbo, Lello e Elvis; al «Didgeridoo» (via Massari 230/36) suonano Step & The Rechouse; all'«Xo» (via Po 46) Little Red Roosters; al «Roadhouse» Druento (via De Gasperi 89) gli Oasi; al «Parsifal» di Rivoli (via Piol 16) gli Only Police.

Foto: Ivan Cattaneo

Turismo in Liguria

Se l'albergatore rimborsa il biglietto del viaggio in treno

Viaggiare sui treni per la Riviera ligure non costa nulla. E' la nuova promozione delle **Ferrovie dello Stato** realizzata con un pool di albergatori di Varazze, Finale Ligure, Pietra Ligure e Loano. L'iniziativa, presentata ieri al Club Eurostar di Porta Nuova, parte da oggi e, per il momento, non ha scadenza.

Per accedervi è sufficiente prenotare una delle offerte del catalogo «Riviera delle Palme»: sarà poi l'albergatore a rimborsare (detraendolo dal conto della sistemazione) il costo del biglietto del treno.

Il «pacchetto» completo comprende andata e ritorno, trasferimento hotel/stazione e viceversa, soggiorno (anche in residence) e cocktail di benvenuto.

La commercializzazione dell'offerta è curata dall'Agenzia Mondintero con sede ad Alassio (0182/640.321). Ma per altre informazioni si può anche telefonare allo 011/548.594.

Concorso violoncello

Nessun vincitore Torinese premiato con il terzo posto

La prima edizione del **Concorso di Violoncello «Benedetto Mazzacurati»**, realizzato dal Concorso Viotti di Vercelli con la Fondazione Mazzacurati e il Conservatorio di Torino, non ha assegnato il primo premio. Secondo si è classificato il romeno Razvan Gabriel Suma, mentre terzo è risultato il torinese Massimo Polidori, 27 anni.

La prova finale si è svolta mercoledì sera al Teatro Civico di Vercelli, dove i due hanno eseguito rispettivamente i Concerti di Dvorak e Schumann accompagnati dall'Orchestra del Teatro Regio di Torino diretta da Nicholas Carty.

Questo pomeriggio alle 17,30, in Conservatorio, il certo sarà replicato a ingresso libero. L'istituto torinese ricorderà Mazzacurati, solista altissimo valore, che per anni vi svolse l'attività di insegnante di violoncello e di musica d'insieme. [l. o.]

ALPIANO SHOW MONT
Oggi alle 16, sulla pista di sci indoor di Show Mont (Torino Esposizioni, corso Massimo d'Azeglio 15) è atteso il campione mondiale di discesa libera Luc Alphand che s'intrattiene con il pubblico per tutto il pomeriggio. Alle 19, dimostrazione di telemark con Piero Ruffino, Andrea Barrel, Silvia Viton. Ore 19,30 serata franco-provenzale i gruppi Li Valsoanin (Val Soana) e La Soumiess 'd Barmess (Valli Lanzo). Ore 21, proiezione diapositive: il telemarkista Ruffino illustra le avventure sui monti e dune del Marocco. Gli orari di Show Mont: feriali 16-23; sabato e festivi 10-23. Biglietti: 15 mila, mila i ridotti. Fino al 2 novembre.

GIUSEPPE CONTE
16 alla libreria Campus, in via Rattazzi 4, incontro con Giuseppe Conte, autore del libro «Il ragazzo che parla col sole» edito da Longa. Interviene Mario Baudino.

Domenica novembre alla Galleria d'Arte Modama, in via Magenta 31, si conclude la mostra Fontanesi. L'orario per il fine settimana è dalle 9 alle 20 e domenica ci saranno ancora le ultime visite guidate alle 10 e alle 11,30. Il biglietto d'ingresso costa 10 mila lire, ridotto 5 mila (del ridotto usufruiscono anche i visitatori di età superiore ai anni).

APPUNTAMENTI *qua e là*

Alle 19,30 al Centro Interculturale Alma Mater, in via Norberto Rosa 13/a, viene presentato il corso di danza orientale: danza del ventre, areba e spirituals, e anche rilassamento. Si terrà il venerdì dalle 19,30 alle 21 oppure il sabato dalle 15 alle 16,30. Iscrizioni allo 011/246.43.30.

UNA SERA A
Viene riproposta l'iniziativa «Metti una sera a teatro», un con 8 tagliandi che permette di accedere ad una programmazione composta da ben 62 spettacoli. Da domani sarà in vendita (costo 120 mila lire) nelle casse dei teatri che hanno aderito, ovvero Adua, Agnelli, Alfa, Alfieri, Araldo, Cardinal Massaia, Carignano, Colosseo, Erba, Fregoli, Garybaldi, Giardoja, Juvarra e Teatro di Torino. Inoltre si potrà acquistare da lunedì 3 novembre, dalle 11, alla «Vetrina per Torino» in piazza San Carlo Tel. 011/442.47.40.

Domani e domenica 2 al Crel Enel, in via Assarotti 6, si svolge la mostra di modellismo ferroviario organizzata da Arcamodellismo, per questa 22ª edizione dedicata al tema «Binari minori». E' aperta dalle 10 alle 13 e dalle 15 alle 22; ingresso libero. Domenica in programma anche borsa-scambio. Tel. 011/562.55.83.

UNA MOSTRA
Domani alle 12 alla Caserma «C. Borgia», in via Santa Croce 4, si inaugura la mostra con i lavori degli studenti dell'Istituto d'Arte «F. Faccio» di Castellamonte. Sarà aperta al pubblico il 9 novembre 15 alle 19.

IRLANDA
Domani alle 22 il Circolo Nawroz, in piazza Campanella 23/5, propone la serata «Atmosfere d'Irlanda», con cena a base di piatti tipici irlandesi e la performance gruppo «John O'Leary». Tel. 011/71.37.10.

CANTO DEGLI ARMONICI
Domenica 2 novembre all'associazione «Sorgente di luce», in via San Marino 31, dalle 10 18 terrà il seminario sul «Canto degli armonici», condotto da Giorgio Lombardi. Telefono 011/318.36.51.

GRAFOLOGIA
Cominceranno il 4 novembre all'Istituto Sociale, in Siracusa 10, i corsi della Scuola triennale di Grafologia, aperta a diplomati, laureandi e laureati, e finalizzata alla formazione professionale del «grafologo consulente». Telefono 011/770.84.80

DECOUPAGE
Iscrizioni aperte nel negozio Pellerino, via Mercanti 11, per il corso sulla tecnica decorativa del découpage, che Laura Valentini terrà sabato 8 (dalle 15 alle 18) e domenica 9 novembre (dalle 9 alle 12). Si ripeterà, sempre a novembre, il 29 e 30. Costo 200 mila lire. Informazioni più dettagliate allo 011/53.53.96.

L'associazione «Arimo», via Artisti 9, organizza seminario sul «tatto», ossia sulle tecniche del massaggio quale mezzo di comunicazione non verbale. Ulteriori informazioni, rivolgendosi allo 011/88.51.04.

C'è tempo fino al 5 novembre per iscriversi al corso annuale di perfezionamento in «Parchi, giardini e aree verdi» e alla Scuola biennale in «Parchi e giardini», promossi dalla Facoltà di Agraria dell'Università. A Accati. Altre informazioni allo 011/569.86.69.

CONDOMINIO
Ultimi giorni per le iscrizioni corso su «Il condominio» organizzato dall'Anpc (Associazione Nazionale Proprietari Casa): dal novembre, dieci incontri, dalle ore 19 alle 20. La sede in via Vigone 44 e per ottenere informazioni più dettagliate occorre telefonare allo 011/447.57.96.

RACCONTA la tua CITTA'

Valanga di schede per scegliere gli scrittori e i poeti

A quota cinquantamila

Continui mutamenti in classifica

Parigi è una delle capitali d'Europa «donate» in sorteggio ai lettori che hanno giudicato i giovani autori del

LO SCOOTER

Avevamo 17 anni, andavamo al liceo insieme, in una traversa di corso Vittorio; ogni giorno mi accompagnava alla fermata del tram sul suo scooter grigio pieno di adesivi, e mentre aspettavamo insieme respiravamo l'odore delle foglie di ippocastano bagnate e schiacciate sull'asfalto, quell'odore che, ovunque io sia, mi ricorda Torino e i suoi viali alberati. Non avevamo paura dei «civich», né di niente altro, e con qualunque tempo eravamo sempre noi due su quel motorino: mi piaceva vedere i palazzi eleganti di corso Re Umberto scorrere veloci e scomparire di fianco a noi, mi piaceva salutare il carabiniere immobile fuori dalla caserma di via Cernaia, sicura della nostra impunità e mi piaceva che mi lasciasse guidare al Fante, nell'isola pedonale, mentre lui, seduto dietro, con affettata noncuranza tentava di guadagnare i freni, fra le coppiette che si baciavano sulle panchine e le tate che spingevano i bambini sulle altalene.

Avevo 17 anni, pensavamo di essere innamorati, e più di ogni altra cosa mi piaceva aspettarlo nel freddo delle ottomenodieci, davanti al bar, con la faccia affondata nella sciarpa e un'aria pungente che sapeva di fumo e neve che sta per cadere, mi piaceva che arrivando pigiasse un po' nella curva e poi mi sorridesse con le guance rosse e gli occhi ancora un po' addormentati, mi piaceva pensare che dopo la scuola saremmo andati in collina, attraversando velocissimi il ponte di corso Fiume, e ci saremmo arrampicati per quelle strade sempre più verdi e sempre più deserte, aspettando che dietro alla curva uno squarcio di città vista dall'altro ci facesse balzare il cuore in gola; oppure avremmo contato i soldi per andare a cena in qualche trattoria economica, dove avrebbe chiederlo ti portano i quartini di bianco sfuso, e saremmo usciti ridendo, con le guance rosse e la testa che girava un po'. Ora sono passati ancora due anni, ma la città vista dall'alto non mi fa più balzare il cuore in gola e i suoi occhi che mi sorridevano ancora un po' addormentati non sono più gli stessi; avevamo 17 anni, tutto sembrava terribilmente bello e forse non eravamo davvero innamorati, ma non sono passati che due anni e Torino non è mai più stata così bella.

Stefania Gianoncelli (Torino)

QUESTA OSCURITA' SI E' PORTATA VIA IL MEGLIO DI

Riposi la vecchia bicicletta in cantina. Una ruota era a terra. Lo sospettai già pedalando verso casa, e lo notò anche Roberto, alla luce tenue dei lampioni di Piazza Castello, dopo che ci fummo stretti la mano per l'ultima volta e nessuno di noi si decideva a dire arrivederci.

Insistette lui per uscire in bicicletta, e io decisi di accompagnarlo. Volle andare in collina. Una lieve brezza si portava via l'afa dell'estate torinese, quella sera. Mi disse che voleva imprimersi nella mente quelle centinaia di luci che dal Valentino e dai Murazzi si diffrangevano - si espresse così - nelle acque increspate del Po. Non capivo perché volesse conservare quel ricordo da cartolina. Non aveva mai amato Torino anzi, per un certo periodo, l'aveva disprezzata perché, dopo un passato neanche lontano di prestigio, non si respirava altro che aria di provincia.

Diceva che è una città senza spirito, una città di immigrati in cui il nostro egoismo rende violenta la convivenza, un dormitorio per operai di fabbrica. Anche tanti suoi familiari lo erano stati loro malgrado: lui li rispettava, certo, ma non voleva imitarli. Si nutriva ancora di quella fiducia di adolescente in un futuro di successo e affermazione che aveva cominciato a costruirsi quando ancora giocava a palle di neve tra il grigio delle acciaierie Fiat, nella periferia dov'era nato. Il suo futuro cominciò al Politecnico, dove si laureò mostrando che c'era serietà nei suoi progetti. Le aveva trovate, infine, le cose che desiderava; ma erano in agonia. Perché un ingegnere nucleare che mostra con orgoglio le mani colme del meglio di sé, a Torino, capisce di stare stringendo al vento solo una sottile arida sabbia che gli scivola via dalle dita nel nulla. Eppure lo toccò una sorta di commozione quella sera, a rivedere la sua città con gli occhi di chi sta per partire. Mi disse che se lasci una città qualunque, non hai nessun rimpianto: ma quando ti tratta della tua, in cui dopo tutto hai trascorso i tuoi momenti migliori, perché è lì che hai vissuto i tuoi 25 anni, allora finisci per vedere le cose che non hai mai apprezzato in un altro modo. Quando ci salutammo pensai all'ipocrisia di una città che non offre futuro ai suoi giovani.

Roberto partì all'indomani verso la città che ammirava.

Fabrizio Ferro (Torino)

NOSTALGIA D'UN POVER'UOMO

Aspetto,
tra le corde di una chitarra muta,
un treno che mi porterà lontano da te,
da questa stagione tanto accesa.
Ti osservo
ed anche tu
sembri osservarmi,
rispondermi
attraverso gli occhi delle tue luci,
brillanti;
le tue membra,
perfette infinite vie;
il tuo cuore,
allegre processioni dei tuoi passanti.
E, mentre passa
una moderna carovana
rumorosa,
io lo so,
lo so che,
per quanto lontano io sia
non riuscirei mai a fuggire,
a fuggire, città mia,
dai possenti innocui artigli
della tua nostalgia.

Emanuele Miola (Torino)

CONCORSO LETTERARIO PER GIOVANI TALENTI

RACCONTA la tua CITTA' 1997

Più si vota, più si può vincere.

Indicate quale racconto e/o poesia preferite.

Racconto **Poesia**

Titolo Titolo

Nome autore Nome autore

Nome e Cognome di chi vota

Indirizzo Città

Cap Tel. / Età

Titolo di studio Professione

Inviare a La Stampa - concorso "Racconta la tua Città" casella postale 730 - 10100 Torino Centro
Non sono valide le fotocopie della scheda.

Aut. Trib. Pinerolo

REGOLAMENTO

Votate le opere che trovate su La Stampa - edizione Torino e provincia - dal 1/9/97 al 9/11/97, ogni giorno tranne i lunedì. Potete votare sia un racconto che una poesia e potete inviare quante schede volete. La scheda votata e compilata con i dati anagrafici, deve pervenire entro il 19/11/97 a: **La Stampa - Concorso "Racconta la tua Città" - Casella postale 730 - 10100 Torino Centro.** Entro il 15/12/97, con estrazione a sorte, saranno assegnati ai lettori votanti quattro viaggi per 2 persone **Cisalpina Tours** di 4 giorni a scelta tra Amsterdam, Atene, Berlino, Bruxelles, Budapest, Istanbul, Lisbona, Londra, Madrid, Parigi, Praga, Stoccolma. In più 200 libri "Torino di notte" editi da Priuli & Verlucca. I viaggi potranno essere effettuati entro il 31/5/98. Entro il 15/12/97, sulle pagine di cronaca di Torino, saranno pubblicati i nomi e i testi scelti dalla giuria di scrittori, i nomi e i testi scelti dai lettori, i nomi dei lettori vincitori dei viaggi.

In collaborazione con

premio cimone cavour

LA STAMPA

PEUGEOT 106: GLI INCENTIVI NON SONO FINITI.

PUOI AVERLA SUBITO* A

13.670.000**

O APPROFITTARE DI UNA GRANDE NOVITÀ:
LA TUA MOTO O MOTORINO VECCHI VALGONO 2 MILIONI*.

Vieni a prenderla: la tua 106 è disponibile subito*, pronta da portare a casa... manchi solo tu al volante. Se hai un'auto da rottamare con più di dieci anni, puoi averla - bella, nuova fiammante, con 50 CV e 954 cm³ di cilindrata - già con L. 13.670.000**, grazie agli incentivi statali e ai contributi di Peugeot, che continuano fino a Dicembre su tutta la gamma. Ma non è finita qui. Preferisci dire addio alla tua vecchia due ruote? Per prima in Italia, Peugeot ne tiene conto e ti offre un incentivo di L. 2.000.000*** in cambio della tua moto o motorino usati. La tua 106 è qui che ti aspetta: non farla aspettare troppo.

CONCESSIONARI PEUGEOT DI TORINO E

106 PEUGEOT
L'AUTO UN PIACERE.

* Per tutte le vetture disponibili
** Prezzo chiavi in mano, esclusi A.P.I.E.T. con IVA 20%, al netto dei contributi governativi, inclusa la rottamazione fino a Lire 2.000.000
***Offerta valida fino al 31/12/97 in caso di rottamazione, per tutte le vetture disponibili

DIDOLA	LOCAUTO DUE	L'AUTO PIU'	CENTRAUTO 2001	[illegible]	GARAGE CHIERESE	V.A.S.A.S.	L'AUTOMOBILE	ZACCHIA G.
TORINO Via Botticelli, 82 tel. 011/205.44.44 Via Nizza, 50 tel. 011/650.50.04	TORINO Corso Francia, 113 tel. 011/433.55.01 Corso Turati, 28 tel. 011/59.03.16	RIVOLI Corso Francia, 227 tel. [illegible]	CIRIÉ Via Torino, [illegible] tel. 011/920.69.90	NICHELINO Via Cast. Mirafiori, 2 [illegible] CARIGNANO Str. Orbassano, 6 tel. 011/969.72.79	CHIERI Str. Padana Inferiore, 114 tel. 011/947.22.55 tel. 011/942.32.09	CHIVASSO Corso G. Ferraris, 16 tel. 011/917.19.20	BRICHERASIO Str. Pinerolo, 101 tel. 0121/562.55	IVREA C.so Vercelli, 115 [illegible] 0125/617.000 [illegible] Via Montalenghe, 40 tel. 0125/758.780

TEATRI

AUDITORIUM GIOVANNI AGNELLI (Lingotto) ore 21,00 5° concerto Orchestra Sinfonica Nazionale della Rai (turno Blu) Stagione Sinfonica 1997/98. Direttore Jeffrey Tate. Programma: Richard Strauss, Metamorphosen, studio per 23 archi soksti; Richard Strauss, Ein Heldenleben (una vita d'eroe) poema sinfonico op. 40. Poltrona L. 55.000, ingressi L. 30.000, ridotto giovani L. 16.000. Inform. [illegible].4653/4961.

RITROVI

AL BAGATELLE: [illegible] venerdì musica di tutti i generi, volumi [illegible].
AMERICA: 447.7171 [illegible] grande festa dell'Halloween con elezione «Miss Halloween».
ARLECCHINO: Ore [illegible] Gran festa, piano bar, long drink, Rocky & Corona.
[illegible] **84:** 15,30 e 21,00 Orsini Big Band. Ore 21 Festa delle donne.
[illegible] **PARC** 521.5275 Ore 21 Rex il piacere di ballare.
[illegible] **PARC** 521.5275 Mercoledì [illegible] 5/11 Turi Golino e la sua grande orchestra.
FRENZY Ivrea: latino e anni 60/90.
GARDENLU': Strada Valsalice 4, tel. 660.3443. 21 Teor.
LA LUCCIOLA c. Tarantо 206, tel. 200.097 15 d.j.; 21 gr. orch. Mery Mancini.
LE ROI: Ore 21,00 dopo 70 [illegible] il [illegible] mente continua.
[illegible] **DANCING:** Ore 21 orchestra i Filadelfia. Plobesi Torinese tel. 965.7692.
PATIO+INVIDIA 681.4841. Ore 22,30.
PIPER Vigone 011 980.1402. Ore 21 liscio, latinoamer. spaghettata ing. lib.
TANGO SALA DANZE: sera ore 21 il venerdì elegante.

MINICABARET: tel. 613.660 venerdì e sabato Renzo Gallo e i Vocalmen.

GALLERIE E MUSEI

ARTE CLUB tel. 636.331, Bruna Sarri.
DAVICO Gabriella Arduino.
FOGLIATO Pittori dell'800.
MANINI [illegible] Della Rocca 25 [illegible]gio a G. Migneco.
PALBERT C.so Vitt. Emanuele 28 capolavori dell'Ottocento.
P.A.S.L. Attilio Lauricella
[illegible] «Andrey Levitine» Grandi [illegible] post impressionisti russi.

ASSOCIAZIONE PIEMONTESE GALLERIE ARTE MODERNA

ACCADEMIA Beltrame. Tel. 885408.
ARTEI[illegible]N[illegible] Luciana Bay.
AVERSA via C. Alberto 24: Proposte '97 '800 e '900 italiani.
BERMAN Tra '800 e '900.
BIASUTTI Enrico Paulucci.
CARLINA Collettiva tel. 817.3344.
MICRO' Sandro Lobalzo.
NARCISO Carmelo Cappello scultore.

CHARLIE CHAPLIN 2

«Quando le luci si riaccendono tutti sono in piedi e l'applauso è fuori misura (10 minuti, 12), non finisce più» (L'UNITA')
«Bellissimo stile, asciutto, intenso, nitido» (LA STAMPA)
«Ed è come se dentro un film di sangue stile TARANTINO si infilassero delle poetiche immagini alla ANTONIONI, ma con qualcosa di più» (CORRIERE DELLA SERA)

56 23 600
ALFIERI STOMP TIM

Da ANG LEE il regista di "RAGIONE E SENTIMENTO"

OGGI AI CINEMA
AMBROSIO - CIAK - FIAMMA

PREMIO MIGLIORE SCENEGGIATURA AL 50° FESTIVAL DI CANNES

Era il 1973 e il clima stava cambiando

OGGI AMBROSIO DIGITAL dts SOUND - IDEAL DIGITAL dts SOUND

Tutte le armi nucleari del mondo sono sotto controllo... tranne una

SCEGLI IL CINEMA
Dove si viaggia su comode poltrone.

14 GG DA NON SCIUPARE

C.so TURATI, 75
(Angolo C.so Bramante)
MONCALIERI
Via [illegible] di Bologna
✆ 011/642654

Servizio Bancomat - Finanziamento rateale FINDOMESTIC
Parcheggio gratuito a disposizione dei clienti.

iperstore
Mi hai capito!
Fino all'8.11

I SERVIZI *in Città*

NUMERI UTILI
Vigili del F[illegible] 115
[illegible]abinieri 112
Sede centrale 55.191
Polizia 113
Questura centrale [illegible]
Prefettura 55.891
Vigili urbani 450.60.60
[illegible] stradale 56.401
Corpo Forestale Incendi boschivi 1678/07.091
Poste e Telegrafi 160
via Alfieri 10 domenica e festivi 8,30-19

SALUTE
Guardia medica.
Gratuito notturno 57.47
Croce rossa, servizio generico e pediatrico, ore 8-24, a pagamento 24.45.411
Croce verde Servizio pediatrico a pagamento 58.21.606-54.90.00
Centro antiveleni 663.76.37
[illegible] **soccorso dentistico,** Molinette, (20-23)
Guardia ostetrica perm. [illegible], 313.44.44; Maria Vittoria, 43.93.111. Mauriziano 50.801.

AMBULANZE
Ellambulanze e Socc. urgente 118; **C. Rossa** 280.333; **C. Verde** 54.90.00; **C. Bianca** 317.71.27; **C. Rosa** 433.66.03
INFER[illegible]
Aaldo 54.04.89; **Aair** 957.64.46; **Alpes** 0337 22.94.80; **Aldasoro** 63.01.56; **Alpi** 59.96.96; **Ancora** 568.33.44; **Asido** 33.13.01; **Aldai** 50.23.96; **Auxilium** 771.29.60; **Area** 0337.220.250; **Casad** 433.63.57; **Spi** 242.19.04; **Cr. bianca** 663.19.02; **Piccola [illegible]** 690.32.63; **Siado** 437.17.30.

SOLIDARIETA'
Ass. Vol. Ospedalieri 319.89.16 / 318.76.34; **Ass. G. Adelina contro [illegible] malasanità,** [illegible] / 55.41.20; **C. Cardiopatici,** 43.64.873; **Epi '75** (epilessia), 533.496; **Fed. Sportiva Disabili,** 52.11.251; [illegible] (051) 48.10.48; **Tel. [illegible]** amer. [illegible] 19.696; **Tel. amico** 319.52.52; **Stranieri** Ciscal, 53.39.62; **La [illegible]** (stranieri) 56.22.165; [illegible] **& C.** 53.48.54; **Sermig** 438.85.66; **Amnesty Int.** 817.05.30; **Informa[illegible]** 43.65.000; **Gruppo Abele** 814.27.11; **Agedo** (Ass. genitori di omos.) 521.11.16; **Apice** (epilessia) 31.80.623; **Anapaca** (cancro) 436.03.52; **Te[illegible]** 341.144; **Lotta AIDS** 43.61.043; **Gruppo AIDS** 43.64.749; **Città insieme** 590.225; **Salute donna** 415.63.26. **S.O.S. donna** (abbandono neonati) 167-231.310; **S.O.S.** [illegible] 1678-13.000; [illegible] **Ri[illegible]** [illegible]. [illegible] za arsiani lun-mer-ven pom. e mar-gio-sab mat. 436.60.13; **Telefonino** (anziani) 167/23.12.22; **Filo d'Argento** 1678-68.116. **Fon. Osteoporosi** [illegible] consulenze ore 9,30-12,30; 15-17. **Harvest** (tossicod.) 698.00.63. **La [illegible]** (tossicod.) 167-012.729.
MUNICIPIO 442.11.11
Certificati a domicilio prenotazioni 436.01.66 int. documenti 442.51.04
Telefono Viola 436.77.00
ANIMALI
Canile munic. 262.12.16
Lega dif. gatto 581.8733
Protez. animali canile 812.28.54 262.03.97
Lega difesa cane 262.09.02
Usl, serv.vet. 660.39.46

[illegible] E STRADE
Soccorso [illegible] 116
Europ assistance 53.06.55
TRASPORTI ATM 167.019152
Batticlo sul Po [illegible]
Ristobram 57641
Trasp. Superga [illegible]
[illegible]
Caselle 56.76.361
Terminal 433.25.25
Milano 02.74.851
TABACCHI di sera: P. [illegible], [illegible] glio 4; G. Bruno 62; Filadelfia 57; [illegible] 19; [illegible] 11; Sabotino 8; Fiochetto 23; Ferrucci 38; Nizza 193; Napione 31; Derna 236/c; G. Cesare 81; Ormea 15; G. Bardo 5; Trapani 38. p. Castello; c. Orbassano 92.
BENZINAI Servizio notturno: **Agip,** p. S. Gabriele da Gorizia; **Ip,** c. Giulio Cesare 220, c. Casale 292, l.go Palermo, str. Alessandria 160; **Api,** Verolengo-ponte Stura; **Q8,** c. Giulio Cesare 276. **Es[illegible]** V. Emanuele 125. **Moncalieri,** corso Trieste.
EDICOLE P.za C. Felice, hotel Liguria (ore 1); v. Nizza 1; c.so V. Emanuele-via Lagrange; c.so V. Emanuele-p.za C. Felice; p.za Statuto 15.

FARMACIE DI TU[illegible]
Orario 7-19,30 stric stazione **Porta Nuova.** Orario: 9-19,30 (dalle 12,30 alle 15 a battenti chiusi): **c. Belgio 160; v. Bellardi 3; v. Cibrario 72; v. Monginevro 29; v. Filadelfia 271; v. Passo Buole 59/H; c. Grosseto 256; c. Re Umberto 38; c. Regina Margherita 134; v. Verbena 15/7; c. [illegible] Te[illegible] 21; v. [illegible] 24; c. Taranto [illegible] c. Sebastopoli 143.**
FARMACIE [illegible] NOTTE (19,30-9) **c. V. Emanuele 66; via Cuneo 69; v. Nizza 65; p. [illegible] I.**

TRAME

[redacted] ONE. Azione. Harrison Ford impersona il presidente degli Stati Uniti preso in ostaggio sul suo aereo, assieme [redacted] famiglia e allo staff, [redacted] un gruppo di terroristi. Nel ruolo del loro capo, Gary Oldman. Dirige Wolfgang Petersen («Nel centro [redacted] mirino»). [Koeg]

[redacted] LA NOTTE. Commedia. Felicemente sposato e con un ottimo lavoro, Max Carlyle trascorre una [redacted] d'amore a New York con una seducente signora. Per entrambi, [redacted] storia [redacted] avrà seguito. Lui è Wesley Snipes, premiato alla Mostra di Ve-[redacted] [Erba]

CONTACT. Fantascienza. Jodie Foster [redacted] una tenace ricercatrice americana che prosegue, [redacted] lo scetticismo generale, [redacted] ricerche sull'esistenza di intelligenze extraterrestri. [redacted] suo fianco, il nuovo divo Matthew McConaughey («Il momento [redacted] dere») [Cristallo]

COP [redacted]. Poliziesco. Un cast di star (Robert De Niro, Sylvester Stallone, Ray Liotta, Harvey Keitel) per il secondo film [redacted] giovane James Mangold basato su una storia [redacted] corruzione nella polizia di una cittadina Usa. [Eliseo Rosso, Romano]

IL DOLCE [redacted] Drammatico. Il nuovo film di Atom Egoyan («Exotica») comincia [redacted] l'incidente stradale in [redacted] perdono la vita quasi tutti i bambini di [redacted] piccolo paese a Nord di New York: un esperto avvocato cerca di ricostruire l'accaduto. Il film ha vinto il Gran Premio della Giuria [redacted] festival di Cannes [Centrale, Ambrosio]

DUE PADRI DI TROPPO. Commedia. Robin Williams e Billy Crystal, per la prima volta assieme sul grande schermo, [redacted] i due padri di troppo di questo rifacimento di un film francese: entrambi si mettono alla ricerca del figlio, che potrebbe essere il loro, di [redacted] ex fidanzata [Olimpia Uno]

FACE/OFF. Azione. La lotta tra un agente [redacted] (John Travolta) e un diabolico terrorista (Nicolas Cage) è talmente aspra che arriva allo scambio di identità. Terzo film hollywoodiano del regista di Hong Kong John Woo, dopo «Senza tregua» e «Nome in codice Broken Arrow». [Vittoria]

FUOCHI D'ARTIFICIO. Commedia. Il nuovo film del regista de «Il Ciclone» Leonardo Pieraccioni racconta le divertenti vicissitudini [redacted] Ottone, dog-sytter per la ditta «Il cane dal [redacted] alla zeta», alle prese con quattro donne [Adua 400, Capitol, Eliseo Blu, Etoile, Faro, Nazionale Uno]

HANA-BI. Autore. Il film giapponese vincitore all'ultima Mostra [redacted] Venezia s'incentra sulle vicissitudini di [redacted] poliziotto: la moglie in fin di vita per leucemia, il miglior amico ucciso durante un'azione, [redacted] debito con la yakuza giapponese. [Charlie Chaplin 2]

[redacted] DI COMPLOTTO. Thriller. Mel Gi-[redacted] è un taxista [redacted] New York che vede complotti dappertutto, Julia Roberts l'amica avvocato che lo ritiene simpatico e un po' folle. Un giorno, tuttavia, scopre che una sua teoria è giusta. [redacted] la macchina da presa lo specialista Richard Donner («Arma letale»). [Doria, Empire]

LOLITA. Drammatico. Atteso film-scandalo [redacted] Adrian Lyne tratto dal romanzo [redacted] Vladimir Nabokov e basato sulla storia [redacted] un professore che s'invaghisce di una adolescente. [Lilliput]

MIB - MEN IN BLACK. Fantasy. Successo internazionale, racconta di due «uomini in nero» (Will Smith e Tommy Lee Jones) che [redacted] occupano di tutto ciò che regola le attività degli alieni sulla Terra. [Adua 200, [redacted] Grande, Nazionale]

MRS. DALLOWAY. [redacted]ore. Dal romanzo [redacted] Virginia Woolf, la storia della dama inglese Clarissa Dalloway impegnata a preparare [redacted] sua festa e turbata dall'arrivo [redacted] un corteggiatore respinto anni prima. La regia è dell'olandese Marleen Gorris («L'albero di Antonia»). [Olimpia 2]

[redacted] Commedia. Premio della giuria alla recente Mostra di Venezia, il nuovo film [redacted] Paolo Virzì descrive l'approccio del giovane Piero (Edoardo Gabbriellini) [redacted] il mondo degli adulti. [Chaplin 1, King]

[redacted] QUINTO [redacted] Fantascienza. [redacted] York, anno 2259. Bruce Willis è un tassista coinvolto in una vicenda «da fantascienza»: assieme ad un'atletica [redacted] affascinante extraterrestre cercherà di salvare la [redacted] distruzione. Kolossal francese di Luc Besson («Nikita», «Léon»). [Lux]

IL SAPORE [redacted] CILIEGIA. Drammatico. Vincitore dell'ultimo festival di Cannes e acclamato dalla critica, il nuovo film del maestro iraniano Abbas Kiarostami racconta la storia di un uomo intenzionato [redacted] uccidersi. [Massimo Uno]

SOLDATO JANE. Avventura. Demi Moore [redacted] di entrare a far parte [redacted] un corpo speciale [redacted] ed è disposta a [redacted] pur di riuscire nel suo ambizioso intento. Dietro la macchina da presa Ridley Scott («Alien», «Blade Runner»). [Arlecchino]

SONO. Commedia drammatica. L'opera prima dell'inglese Jez Butterworth è ambientata [redacted] Londra fine Anni 50 e descrive l'ascesa alla notorietà di un giovane cantante confeso, con tutti i mezzi, [redacted] vari locali della città. [Studio Ritz]

[redacted] DI [redacted]. Commedia drammatica. Ambientato negli States dei primi Anni Settanta, il nuovo film [redacted] Ang Lee («Ragione e sentimento») descrive gli amori, i tradimenti e le speranze di una tipica famiglia americana. Premio per la miglior sceneggiatura all'ultimo festival di Cannes. [Ambrosio, [redacted] Fiamma]

THE [redacted] Azione. Un gruppo [redacted] terroristi riesce ad impossessarsi di alcune testate nucleari: sulle [redacted] tracce, il fisico nucleare Julia Kelly (Nicole Kidman) e l'ufficiale dei servizi segreti Thomas [redacted] (George Clooney). Prodotto [redacted] Steven Spielberg, il film segna l'esordio nel lungometraggio della regista californiana Mimi Leder. [Ambrosio, [redacted]

I ragazzi del «Knabenchor» da Bach ai Salmi di Mendelssohn a Schubert

Quel «coro di fanciulli» è poderoso

Programma eseguito con invidiabile spontaneità

Ormai da tempo Torino [redacted] av-[redacted] ad offrire al pubblico appuntamenti musicali di rilievo concentrati in una stessa serata e non [redacted] che l'imbarazzo della scelta. Così, mercoledì sera, mentre il «Concerto per pianoforte a sei mani e duo chitarristico» in Conservatorio raccoglieva fondi per la lotta contro la leucemia, all'Auditorium Rai l'«Unione Musicale» ospitava il «Tölzer Knabenchor» diretto da Gerard Schmidt-Gaden.

Ascoltare in Italia, patria del bel canto, un coro di «voci bianche» di serio livello tecni-[redacted] è meno probabile di quanto si possa pensare. A confermarlo ci pensa la tradizione d'oltr'Alpe che coltiva giovani voci [redacted] risultati che fanno riflettere sulle nostre scuole musicali a partire dall'infanzia. Ciò che colpisce ascoltando e osservando i ragazzi del «Knabenchor» («coro di fanciulli», appunto), è che affrontano un programma poderoso che va [redacted] Bach ai Salmi di Mendelssohn a Schubert con una invidiabile spontaneità. Già, perché, come fanno spesso [redacted] anni per spostarsi in tutta Europa, hanno viaggiato fin qui dal cuore della Baviera, si [redacted] impegnati in un repertorio di cui, a giudicare dall'ascolto, hanno penetrato il significato insieme al direttore e hanno ricevuto i calorosi applausi del pubblico (in chiusura ancora [redacted] omaggio all'Italia rossiniana), comunicando una freschezza sorprendente. A guardarli, si [redacted] portati a credere all'efficacia didattica di un sistema legato alla «libera scelta [redacted] autodisciplina di ogni singolo individuo». Più facile a dirsi che a farsi, e non solo a quell'età. Si può rilevare il lavoro sull'aderenza espressiva del testo con il sostegno caratteristico di organo (Christian Brambeck), violoncelli (Michaela Schmidt e Philipp von Morgen) e basso (Günther Holzhausen) oppure a cappella, come lo splendido Salmo 43 «Richte mich, Gott» dell'op. 78 [redacted] Mendelssohn o, con un balzo in avanti nella seconda parte, con le sonorità pianistiche legate a Schubert in una panoramica emotiva che va dall'interiorità di «Gott ist mein Hirt» per trentun elementi, alla ritmica solarità [redacted] «Gott in der Natur» al possente «Mirjam's Siegesgesang». Ma, sopra tutto, ti porti dietro quel l'«Hymne» di Mendelssohn dal Salmo [redacted] in cui [redacted] giovanissimo, magnifico cantore, eleva a Dio, per tutti, una preghiera.

Aurora [redacted]

Mendelssohn: del grande compositore è [redacted] eseguito il Salmo 43 «Richte mich, Gott» dell'op. 78

PRIME VISIONI

[redacted] I DOTATI DI ARIA CONDIZIONATA

ADUA 200 * c.so G. Cesare 67, tel. [redacted] **M.I.B. - [redacted] in Black**, di B. Sonnenfeld, con T. Lee Jones, Will Smith, L. Fiorentino. Or.: 16,30; 18,30; 20,30; 22,30. Ingr. pom. 7000, sera 11.000

[redacted] 400 * corso Giulio Cesare 67, tel. 856.521. **Fuochi d'artificio**, con Leonardo Pieraccioni, Vanessa Lorenzo, Massimo Ceccherini. Or.: 16; 18,10; 20,20; 22,30. Ingr. 7000; sera 11.000.

ALFIERI * piazza Solferino 2, tel. [redacted]. CHIUSO.

[redacted] 1 * c. V. Emanuele 52, tel. 547.007. **The Peacemaker**, reg. Mimi Leder, con George Clooney, Nicole Kidman. [redacted]: 15; 17,30; 20; 22,30. Ingr. 17.000. Cinecard 10.000, anziani 6000

AMBROSIO MULTISALA 2 * c. V. Emanuele 52, tel. 547.007. **Tempesta di ghiaccio**, di A. Lee, con K. Kline, J. Allen, S. Weaver. Or.: 15,45; 18; 20,15; 22,30. Ingr. 12.000; Cinecard 10.000; anziani 6000.

[redacted] 3 * c. V. Emanuele 52, tel. 547.007. **Il dolce domani**, di A. Egoyan, con I. Holm, [redacted] Claytin. Or.: 15,30; 17,50; 20,10; 22,30. Ingr. 12.000; Cinecard 10[redacted] anziani 6000.

ARLECCHINO c. Sommeiller 22, [redacted] 581.71.90. **Soldato Jane**, regia R. Scott, con D. Moore, V. Mortensen, A. Bancroft. Or.: 15; 17,30; 20; 22,30. Ingr. 12.000.

CAPITOL via San Dalmazzo 24, tel. 540.605. **Fuochi d'artificio**, con L. Pieraccioni, Claudia Gerini, M. Ceccherini. Or.: 15,55; 18,10; 20,25; 22,40. Ingr. 12.000.

CENTRALE * via C. Alberto 27, tel. 540.110. **Il [redacted] domani**, regia Atom Egoyan, con Maury Claykin, P. Donaldson. Gran Premio Giuria Cannes 1997. Or.: 16; 18,10; 20,20; 22,30. Ingr. 11.000; Aiace 9000

C. CHAPLIN 1 v. Garibaldi 32/E, tel. 436.0723. [redacted], regia Paolo Virzì, con Edoardo Gabbriellini, Nicoletta Braschi. [redacted] 14,50; 16,45; 18,40; 20,35; 22,30. Ingr. 12.000.

C. CHAPLIN 2 via Garibaldi 32/E, tel. 436.0723. **Hana Bi**, regia Takeshi Kitano, con [redacted] Takeshi, Kayoko Kishimoto. Or.: 15,55; 18,05; 20,15; 22,25. Ingr. 12.000.

CINE c. G. Cesare 105, tel. 232.029. **Tempesta [redacted] ghiaccio**, di Ang Lee, con Kevin [redacted], Joan Allen, Sigourney Weaver. Or.: 14,50; 16,45; 18,40; 20,35; 22,30. Ingr. 12.000

CRISTALLO via Gollo 5, tel. 650.71.00. **Contact**, regia Robert Zemeckis, con Jodie Foster, Matthew McConaughey, James Woods. Or.: 16,30; 19,30; 22,30. Ingr. 12.000.

DORIA via Gramsci 9, tel. 542.422. **Ipotesi di complotto**, con M. Gibson, J. Roberts, P. Stewart. Or.: 18,15; 19,45; 22,25. Ingr. 12.000.

ELISEO GRANDE * p.za Sabotino, tel. 447.52.41. **M.I.B. Men in Black**, di B. Sonnenfeld, con T. Lee Jones, Will Smith, L. Fiorentino. Or.: 16; 18,10; 20,20; 22.30. Ingr. pom. 7000; sera 11.000.

Will Smith in «Men in Black»

ELISEO BLU * p.za Sabotino, [redacted] 447.5241. **Fuochi d'artificio**, di e con L. Pieraccioni, V. Lorenzo, M. Ceccherini. Or.: 15,10; 17; 18,50; 20,40; 22,30. Ingr. pom. 7000; sera 11.000

ELISEO [redacted] p. Sabotino, tel. 447.5241. **Cop Land**, di J. Mangold, con S. Stallone, R. De Niro. Or.: 16; 18,10; 20,20; 22,30. Ingr. pom. 7000; sera 11.000

EMPIRE * p. V. Veneto 5, tel. 817.1642. **Ipotesi di complotto**, di R. Donner, con M. Gibson, J. Roberts. Orario: 15; 17,30; 20; 22,30. Ingr. 11.000; Aiace 9000.

ERBA 1 * c. Moncalieri 241, tel. 661.54.47. **Complice la notte**, di M. Figgis, con W. Snipes, N. Kinski. Or.: 20,30; 22,30. Ingr. 11.000

ERBA 2 * c. Moncalieri 241 tel. 661.54.47. [redacted] Unica proiezione ore 22,45. Ingr. 11.000.

ETOILE v. Buozzi ang. c. Roma, tel. 530.353. **Fuochi d'artificio**, con L. Pieraccioni, Claudia Gerini, [redacted] Ceccherini. Or.: 15; 16,55; 18,50; 20,45; 22,40. Ingr. 12.000

FARO via [redacted] 30, tel. 817.3323. **Fuochi d'artificio**, regia di L. [redacted], con L. Pieraccioni, V. Lorenzo, M. Ceccherini. Or.: 20,30; 22,30. Ingr. 11.000

[redacted] c.so Trapani 57, tel. 385.20.57. **Tempesta di ghiaccio**, di Ang Lee, con Kevin Kline, Joan Allen, Sigourney Weaver. Or.: 14,50; 16,45; 18,40; 20,35; 22,30. Ingr. 12.000

[redacted] a. Beccaria 4, [redacted] 521.4316 [redacted] **Peacemaker**, reg. Mimi Leder, con George Clooney, Nicole Kidman. [redacted]: 15; 17,30; 20; 22,30. Ingr. 12.000.

KING via [redacted] 21, tel. 812.5996. **Ovosodo**, di P. Virzì, con E. Gabbriellini, N. Braschi. Or.: 16,30; 18,30; 20,30; 22,30. Ingr. 11.000; Aiace 9000.

[redacted] * via S. Teresa, tel. 534.614. **Air Force One**, [redacted] Petersen, [redacted] Harrison Ford, Gary Oldman. Or.: 15; 17,30; 20; 22,30. Ingr. 11.000; Aiace 9000.

LILLIPUT via XX Settembre 15 bis, tel. 537.100. **Lolita**, di A. Lyne, con J. Irons, [redacted] Griffith, D. Swain. Or.: 14,45; 17,20; 19,55; 22,30. Ingr. 12.000

LUX Galleria San Federico, [redacted] 541.283. **Quinto elemento**, regia Luc Besson, con Bruce Willis, Gary Oldman. [redacted] 15,05; 17,35; 20,05; 22,35. Ingr. 12.000

MASSIMO 1 * v. Montebello 8, tel. 817.10.48. **Il sapore della ciliegia (Tam e Ghilass)**, di A. Kiarostami, con H. Ershadi, A. H. Bagheri. Or.: 16,30; 18,30; 20,30; 22.30. Ingr. pom. 7000, sera 11.000.

[redacted] 1 * v. [redacted] 7, tel. 812.4173. **Fuochi d'artificio** con Leonardo Pieraccioni, Vanessa Lorenzo, Massimo Ceccherini. Or.: 16; 18,10; 20,20; 22,30. Ingr. pom. 7000, sera 11.000.

NAZIONALE 2 * via Pomba 7, tel. 812.41.73. **M.I.B. Men in Black**, di B. Sonnenfeld, con T. Lee Jones, Will Smith, L. Fiorentino. Or.: 16,15; 18,20; 20,20; 22,30. Ingr. [redacted] 7000, [redacted] 11.000

OLIMPIA 1 * via Arsenale 31, [redacted] 532.448. **Due padri di troppo**, regia I. [redacted], [redacted] R. Williams, B. Crystal, N. Kinski, J. L. Dreyfus. Or.: 14,30; 16,30; 18,30; 20,30; 22,30. Ingr. 12.000.

OLIMPIA 2 * via Arsenale 31, tel. 532.448. **Mrs. Dalloway**, regia M. [redacted], con V. Redgrave, N. McElhone, R. Graves, M. Kitchen. Or.: 15,10; 17; 18,50; 20,40; 22,30. Ingr. 12.000

ROMANO [redacted] Subalpina, tel. 562.01.45. **Cop Land**, di J. Mangold con S. Stallone, R. De Niro. Or.: 16; 18,10; 20,20; 22,30. Ingr. pom. 7000; sera 11.000.

STUDIO RITZ v. Acqui 2, tel. 819.01.50. **Sono**, regia J. Butterworth con Hart, E. Bremner, [redacted] Pinter. Or.: 16,30; 18,30; 20,30; 22,30. Ingr. 12.000

VITTORIA via Roma 356, tel. 562.1789. **Face Off**, regia John Woo, con John Travolta, Nicolas Cage. Or.: 16,15; 19,45; 22,25. Ingr. 12.000

ALTRE VISIONI

AGNELLI via P. Sarpi 111/A, tel. 612.136. Domani e domenica: Lilli e il vagabondo. Ingr. 8000, Aiace e Id. 6000; 2 film 13.000. Circolo 3 Raggio Verde dal 18/11 ogni martedì ore 21 - 20 film L. 70.000. Tel. 317.4851.

CORSO via Nizza 56, tel. 668.76.68. Il paziente inglese. [redacted] Fiennes, J. Binoche, W. Dafoe, ore 18,30; 21,30.

CINEMA via Bagetti 30, tel. 433 74 74. Dal 7 novembre iniziano le proiezioni del cineclub Paese di Film, rassegna di pellicole in versione francese. Inf. tel. 885.624 (da lunedì a venerdì 9-12 e 15-17)

FREGOLI p. S. Giulia 2 bis, tel. 812.23.12. Domani e domenica: Lilli e il vagabondo di Walt Disney

LANTERI c.so Giulio Cesare 80, tel. 284.134. Domani e domenica: L'incantesimo del lago 2 - Il segreto del castello. Cart. animati. Or.: 15,10; 16,40; 18,10; 19,50; 21,20

[redacted] v. Brandizzo 45, tel. 248.029. Domani e domenica 2 novembre ore 15 e 16,45 L'incantesimo del lago 2. Ore 18,30 e 21,15 Jerry Maguire. Ingr. [redacted] 5000; abb. 2 film a scelta 10.000

VALDOCCO via Salerno 12, tel. 522.4279. Oggi chiuso. Domani Il gobbo di Notre Dame. Ore 15/17

ASSOCIAZIONI

CULTURALI

CENTRE CULTUREL FRANÇAIS via Pomba 23, [redacted] 562 33 13. Aperto dalle 9 alle 20

MUSEO DEL CINEMA

MASSIMO DUE. Via Montebello 8, tel. 817.10.48. Tram 15. A. Hitchcock: Psyco (Psycho) con A. Perkins, J. Leigh, V. Miles (v.o. trad. sim.), ore 16,30; The Birds (Gli uccelli) con Rod Taylor, Tippi Hedren, Jessica Tandy (v.o. trad. sim) ore 20,20. Delitto perfetto (Dial M For Murder) con Grace Kelly, Ray Milland, Robert Cummings, ore 18,30; 22,30. Ingresso L. 7000

MASSIMO TRE. Via Montebello 8, tel. 817.10.48. Tram 15. Cinema muto cinese: Blind of Love (Huashan Ging Nue) di Sun Yu (Cina 1932, 99', did. cinesi, trad. sim.) ore 16,30. National Costume (Guo Feng) di Luo Mingyou e Zhu Shilin ore 18,30. Prima visione: La frontiera [redacted] Graldi con Raoul Bova, Omero Antonutti, Marco Leonardi ore 20,30, 22,30. Ingresso L. 7000.

LUCI ROSSE

ALEXANDRA via Sacchi 18. Telefono 562.1293. **La grande corsa del pedofari** con Barbarella, Pipino. Orario: ap. 14,30, ultimo 22,30. Da lunedì a venerdì int. 8000, rid. 7000, anziani 5000

AMBRA via Chiesa della Salute 77/b. Telefono 210.985. **Vergognose labbra proibite**, con D. Ray, Celesta, N. Carrier. Vietato minori 18 anni.

ARCO PUSSYCAT corso Principe Oddone 31. Telefono 484.621. **La principessa oscena - Top shocking 120**, con Laurie Sainclair. Or.: feriali ap. 10,30, ult. 22,30. Fest. ap. 14,30, ult. 22,30.

[redacted] corso Regina Margherita 106. Telefono 521.23.85. **Rossana a Budapest**, con Rossana Doll e Stefania Sartori. Or.: feriali no stop dalle 10, ultimo 24; festivi ap. 14,30, ult. 24

MAFFEI via Principe Tommaso 5. Telefono 655.334. **Marina storie di corna** con Marina. Samuel. Or.: ap. 10,30; [redacted] 22,30

METROPOL via Principe Tommaso [redacted] 650.5470. **Mia moglie quella... che non ce dire di no.** Bizarre Bizarre extreme 56 con Jessica Rizzo. Feriali apertura ore 10,30 ult. 22,30 festivo apertura [redacted] 14,30 ult. 22,30.

REGINA corso Regina Margherita 123, Telefono 436.2092. **Damage - Scontri in famiglia.** Con Alex Dane, Valentino. Ap. ore 15 ultimo spettacolo ore 22,30.

ROMA BLUE v. S. Donato [redacted]. Tel. 487.785. **Voglie dappertutto di giovani insaziabili**, con Clarissa, Jessica, Terry. Or.: apertura 15, ultimo 22,30. Ingresso 7000

SPEZIA via Nizza 170. Telefono 696.36.17. **Rossa verde e cosciona**, con Yves Baillant. Or.: apertura 15; ultimo 22,30. Da lunedì a venerdì ingr. 8000, [redacted] 7000; anziani 5000

[redacted] SEXY MOVIE via Cibrario 68. Telefono 749.2907. [redacted] **scandalosamente arrapanti**, con Carole Nash e C. Clark. Orario: [redacted] 15, ultimo 22

FUORI CITTA'

AVIGLIANA
CORSO: Fuochi d'artificio

BARDONECCHIA
SABRINA: Ovosodo

BUSSOLENO
NARCISO: The Peacemaker

[redacted]
[redacted] d'artificio

CASCINE VICA
DON BOSCO DIGITAL: Innamorati cronici

[redacted]
[redacted]: Il quinto elemento
UNIVERSAL: Fuochi d'artificio

CHIVASSO
CINECITTA': Cop Land
MODERNO: Il quinto elemento
[redacted]: Fuochi d'artificio

CIRIE'
NUOVO: Fuochi d'artificio

COLLEGNO
PRINCIPE: Fuochi d'artificio
REGINA UNO: The Peacemaker
REGINA [redacted]: Innamorati cronici
STAZIONE: Il quinto elemento
STUDIO LUCE: Ipotesi di complotto

CONDOVE
CONDOVESE: Romeo e Giulietta

[redacted]
MARGHERITA: Ipotesi di complotto
PERONA: Fuochi d'artificio

GIAVENO
CINE T. S. LORENZO: Teatro: Chi è di scena

GRUGLIASCO
ROMA: Copland

IVREA
ARCHIMEDIA: Men in black
BOARO: Riposo
POLITEAMA: Fuochi d'artificio

[redacted]
[redacted]: Bugiardo bugiardo

MONCALIERI
K. K. CASTELLO: Fuochi d'artificio

NONE
[redacted]: L'incantesimo del lago

PIANEZZA
LUMIERE: Fuochi d'artificio

[redacted]
[redacted]: Il quinto elemento
RITZ: Ipotesi di complotto
MULTISALA ITALIA [redacted]: The Peacemaker
[redacted] ITALIA [redacted] Fuochi d'artificio

[redacted]
GIOIELLO: Fuochi d'artificio

SAUZE D'OULX
SAYONARA: Il quinto elemento

SESTRIERE
FRAITEVE: Il quinto elemento

[redacted]
CENISIO: chiuso

TORRE PELLICE
TRENTO: Twin [redacted]

VALPERGA
AMBRA: Fuochi d'artificio

VINOVO
AUDITORIUM: chiuso

TEATRI

TEATRO REGIO. Ore 17,30 conservatorio G. Verdi premio Benedetto Mazzacurati, concerto dell'Orchestra del Teatro Regio diretta da Nicholas Carthy con i finalisti del concorso Viotti sezione violoncello. Musiche di Dvorak, Haydn, Schumann. Ingresso libero. Informazioni tel. 817.84.58.

PICCOLO REGIO «G. PUCCINI». Ore 21 Incontro ai giovani concerto del Duo Pepicelli, Angelo Pepicelli pianoforte, Francesco Pepicelli violoncello, musiche di Schumann, Schubert, Martucci, Casella. L. 15.000 (gratuito under 25). Informazioni: Associazione Fondazione Sandro [redacted] 684.306 - 0336 209 175

[redacted] Corso [redacted] Cesare 67. [redacted] 248.22.76 - 248.78.80. Lo spettacolo Il Pellicano di A. Strindberg reg. M. Missiroli è rinviato a marzo 1998. Apertura stagione 22-27/11 Sodoma di Plauto con F. Bucci. A seguire: Aspettando di Beckett, [redacted]. Teatri Uniti, Living Theatre/Alfieri. Opera di Pechino/Aurorama, Teatro Stabile Bolzano. Per info tel. 248.22.76

ALFA TEATRO. Via Casalborgone 16/i. Questa sera ore 21,15 e domani ore 18 la comp. Alfa Folies, presenta l'operetta Al cavallino bianco. Regia Cesare Goffi. Per il teatro ragazzi domenica 2/11 ore [redacted] la comp. Carchia Tondo presenta Il circo [redacted] di burattini. Per inf. e pren. tel. 819.35.29.

ALFIERI. Piazza Solferino 2, [redacted] 562.38.00. Ore 20,45, domani ore 15,30 e 20,45 domenica ore 15,30 Andrés Neumann International presenta Mamp, Pop Art per le orecchie. Ritmo per gli occhi. Teatro per i piedi - Il fiore all'occhiello 1997/98. Grande, Giovane, Rosso e Blu - 43° festival dell'operetta. Biglietteria tutti i giorni orario continuato 9-19

AMBRA. Via Chiesa [redacted] 77/B, tel. 210.985. Oggi spettacoli hard-core dal vivo con le più famose pornostar. Ingr. vietato ai minori di anni 18. Precede film: orario 16-21. Orari spettacoli 17,30, 22,30

ARALDO. Via Chiomonte 3. Zuppa d'Araldo - teatro [redacted] buongustai. Oggi e domani ore 21,15 Quelli di Grock in «Cinema Cinema». Biglietto 15.000. Abbonamenti a 5 spettacoli L. 50.000 in vendita presso cassa teatro (lun. [redacted] 16/19) [redacted] 331.764 e presso libreria Belgravia, Celid.

AUDITORIUM GIOVANNI [redacted] - LINGOTTO. Via Nizza 280. Ore 21 - 5° concerto - Orchestra [redacted] [redacted] (turno blu) stagione sinfonica 1997/98. Direttore: Jeffrey Tate. In programma musiche di Richard Strauss, poltrona L. 55 [redacted] ingresso L. [redacted] mila ridotto giovani L. 18 [redacted] tel. 810.46.53/810.49.61

AUDITORIUM RAI. P. Rossaro. Chiuso.

CARIGNANO. Piazza Carignano 6. Ore 18 lettura di Guerra e pace di L. Tolstoj a cura di M. Avogadro con la [redacted] dei giovani del Tst. Fuori abbonamento ingresso L. 1000. Prosegue la vendita abbonamenti presso la biglietteria Tst via Roma 49 orario 10-18, domenica [redacted] Tel. 517.62.46

[redacted] Via M. Cristina 71 telefono 669.80.34. Campagna abbonamenti stagione 1997-98. Abbonamento Arcobaleno 8 spettacoli posto fisso. Arco+Mille 12 spettacoli posto fisso. Informazioni e vendita abbonamenti cassa teatro ore 10-13/15-19. Tel. 669.80.34.

ERBA. Corso Moncalieri 241, tel. 661.54.47. Ultimi tre [redacted] Stasera ore 21 la compagnia Torino Spettacoli in La casa del nonno con Adriana Innocenti, Piero Nuti, regia Girolamo Angione. Prosegue la campagna abbonamenti stagione teatrale 1997/98. Informazioni 9-13 e 17-22.

[redacted] TEATRO. Via S. Teresa 5, tel. e fax 530.796. Oggi mattina su prenotazione, repliche scolastiche di Giufà e la fabbrica dei burattini e il ladro e [redacted] Rosso, novità con i pupi siciliani: L'ira di Achille, dall'opera di Omero. Per inf. prossima stagione 1997-98, tel. e fax 530.238. [redacted] 9-13 e 14-18.

CONSERVATORIO GIUSEPPE VERDI. Chiuso.

JUVARRA. Via Juvarra 15, tel. 532.087. Ore 20,45 Dario - Olesen - Kejser in Anni di Marsi. Regia Riccardo Maglieri. Inf. e prenotaz. (ore 16-19) al 532.087. Café Procope: ore 22,30. Tango Argentino con El Tanguero

FREGOLI. Piazza Santa Giulia 2 bis, tel. 812.2312. La compagnia teatrale Alacaballo presenta: Un portiere d'un perditempo [redacted] di Mary Kale regia Elda Calan. Ore 21.15

[redacted] NUOVO. Corso Massimo d'Azeglio 17. R. [redacted] Saa, M. E. Fernandez - G. Cantello - B. Chunn - A. Della Monica - R. Justino - G. Lasale (6-7-8/12). Torino per la danza 8/12 ore 16 e ore 21 tel. 650.02.53 - 650.02.24.

TEATRO AGNELLI - Via P. Sarpi 111. Stagione 1997/98 cartellone serale [redacted], rassegna per le scuole [redacted] tel. (011) 437.62.30 in orario ufficio 9-13 e 14-18

PENNA BAR. Via Pomba 7, tel. 812.5368. Oggi spettacoli dal vivo «Erotic Live Show» con l'erotica Soraya, la pornostar Conny e l'hardcore Edith de Paris. Or. spet.: 17,45 e 23.30. Ingresso vietato ai minori di 18 anni

TEATRANZA ANTERMANA. Via Palestra 9 (Moncalieri) [redacted] Metropolitana 3 progetto teatrale 97-98. Giovani esistenze - Risveglio di primavera. Il torto di Antigone. Gioventù malata, Sotto la ruota, a cura di M. Babuin, E. Fasela, D. Castaldo, A. Bestente. Per ulteriori soli, M. Avogadro, J. Fo, C. Vodani, T. Mazzara, F. Dimasso, M. [redacted] Piccoli fuochi, Minimi spazi

TEATRO DI TORINO. Piazza Massaua 9. Dal 6 al 9/11 Fame e [redacted]. Con Margherita Fumero. B. Marrapodi, C. Penoni, O. M. Santucho, G. Seren Gay, G. Serra, reg. P. G. Gai. Info. e pren. ore 15/19 - Tel. 779.54.00. 28/11 la Compagnia di danza Teatro di Torino presenta Tanca. Inf. pren. [redacted] (011) 473.01.89.

TEATRO [redacted] Via Cardinal Massaia [redacted] 257.[redacted]. Riposo. Domani e il 2/11 la Compagnia La Bizzarria presenta [redacted] atti unici. [redacted] Poggiani e Coppola aperto quasi spalancato, di Dario Fo e Franca Rame

MONTEROSA. Via Brandizzo 65, tel. 284.028. 4° Rassegna Teatro piemontese. Tuttodarisfare da oggi a venerdì 31 ottobre ore 17-19 abbonamenti per la stagione 1997/98. Per inf. tel. 0368-313.39.94

[redacted] Via Garibaldi 4, Settimo Torinese. Stagione 1997/98 dal 4 al 15 novembre Teatro settimo Olivina presenta Laura Curino in Olivetti regia Gabriele Vacis. Abbonamento a 6 spettacoli e miniabbonamenti a 3 spettacoli. Informazioni e prenotazioni tel. 011 897.17.46 - 897.08.31.

STALKER TEATRO. via Cotta 20, Grugliasco. Tel. 787.117. Merc. 19 e giov. 20/11 ore 22,30 la comp. Stalker Teatro presenta le performance d'arte Cara mamma e caro papà e Break-Out del progetto Rice Theatre di Gabriele Boccacini. Per informazioni tel. 011 787.117/786.946

TEATRO MATTEOTTI. Via Matteotti 1, Moncalieri. Abbonamenti stagione teatrale 97/98. Nel cartellone della rass. Primattore: P. Barra, P. Quattrini, P. Pitagora, P. Degli Esposti, K. Castelnuovo, per rass. Fuori Posto: Arteja e Verdurini, D. Riondino. Laboratorio Nove, Moncalieri Inf. 640.37.00

ZONA CASTALIA. Centro Culturale Pellerinavia. Stagione 97-98: Una via teatrale. 7/11 ore 21 Ritrovia, di G. De Nerval, drammaturgia e interpretazione di F. Kafka, unica replica. Informazioni ore 15-19 tel. 544.525 - 544.545

[redacted] TEATRO. Via Don Orione 5, Torino. Fino al [redacted] Tempo presenti [redacted] in collaborazione con la Regione Piemonte, la Provincia di Torino e il quotidiano La Stampa presenta Prova d'attore, concorso nazionale per attori ed attrici di prosa.

LE TV PRIVATE

TELESTAR: 18 Global; 19 Magic Dan super Cam; 19,30 Sirenetta fra noi; 20 TG9; 20,30 Soldato d'orange; 22,30 La lampada di Aladino; 22,59 Amichevolmente con....

TELECUPOLE - CINQUESTELLE: 18 Comunque Chic; 18,30 Sport Italia; 19,30 TG4 Informazione; 20 Musica e spettacolo; 20,30 Film; 22,30 TG4 Informazione.

TORINOTV: 18,20 Documentario Svizzera; 20,50 T.S.I. Telegiornale sera; 21,35 Torino express.

[redacted] 18 I Walton [redacted] famiglia americana; 19 TG7; 19,35 City Hunter; 20 Arrivano i nostri; 20,15 Uomo tigre; 20,50 Gulag 77; 23 Seven show; 23,45 A tutto gas.

VIDEOGRUPPO: 18 Fun tv; 19,30 Videonotizie ... all news; 20 Trentaminuti; 20,30 Videonotizie; 21 Live, 21,30 Videonotizie; 21,45 Cartaearte; 22,30 Videonotizie; 23 Autoexpo.

[redacted]: 18 Casa [redacted] Dintorni; 19,30 TG Sera; 20,15 Le auto della settimana; [redacted] Appuntamento [redacted] Irlia; [redacted] Side out; 22,30 TG Diario [redacted] giorno; 22,45 Supersix sport; 23,45 [redacted] auto della settimana.

QUARTA RETE TV: 18 Le auto della settimana; [redacted] Mach music machine; 19,30 Scanner 4; 20,15 Posso; 20,30 Remo latino; 22,15 Cannibal Holocaust.

[redacted]: 18,30 Auto oggi; 19,20 TG Time notiziario; 21,30 Tutti in pista; 23 TG Time notiziario.

[redacted] RETE: 18,01 Affari e dintorni; 19 Quinta rete news; 19,15 L'amore vero [redacted] compra; 20,05 Corsa tris; 20,30 Casa Mosca; 22,50 Quinta rete news; 23,02 Vizi privati; 23,37 Auto d'oggi.

QUADRIFOGLIO ODEON TV: 18,30 Radiodays; 18,45 VITu Sottosopra la TiVu; 19,15 Motown; [redacted] Territorio italiano, 20,30 TG generation [redacted] edizione, 20,45 [redacted] 21,45 Stack; 22,15 TG generation - [redacted] edizione; 23,30 T-Time (R).

RETE CANAVESE: 19,30 Telegiornale; 20 Intrighi e amori al [redacted] glacee; 20,40 Il carissimo Billy; 21,10 Il carissimo Billy; 22,30 Telegiornale; 23 Le auto [redacted] settimana.

[redacted] RETE: 18,13 Tv Bazar; 19,02 Fantaman; 19,34 TG 6; 19,50 Made in Italy; 20,40 Codice d'onore; 22,50 TG 6; 23,01 Auto d'oggi; 23,39 Vizi privati.

G.R.P.: 18,45 Le auto della settimana; 19,35 Vivere Torino; 19,45 Monitor; 20,05 Week end [redacted] cinema; 20,10 Vivere Torino; 20,20 Speciale spettacolo; 20,25 L'isola del libro; 20,30 Cercasi casa a Manhattan; 22,25 Week end [redacted] cinema; 22,30 Vivere Torino; 22,40 Grand'angolo; 23,15 Le auto della settimana.

RETE 7: 18 La ragazza del domani; 19 Auto d'oggi; 19,55 Informasette; 20,10 [redacted] dell'occulto; 20,40 Inferno di fuoco; 22,30 Protezione civile - 1a parte; 22,40 Informasette/oroscopo, [redacted] Protezione civile - 2a parte; 23,40 Informasette/oroscopo

TELESUBALPINA: 18,30 Cartoni animati; 19 Vita della Chiesa; 19,30 Il regionale; [redacted] Cartoni animati; 20,40 Grandangolo; 21,15 Filodiretto; 23 Il regionale.

TAI 8: 18,30 Cartoni animati; 19 Vita della Chiesa; 19,30 Il regionale; 20,10 Appuntamento con...; 20,25 TG locale; 20,45 Obiettivo sport; 21,15 Filodiretto; 23 TG locale; 23,20 Puzzle.

E 21: 19 Telegiornale; 19,30 La sig.ra in rosa; 20,25 Vicino alla gente; 20,30 Gente e paesi; [redacted] Motonautica; 21,30 Le auto della settimana; 22,45 Televendite; 23,30 Telegiornale.

[redacted] A[redacted] 19 Alpi time; 19,20 TG [redacted] canavese; 19,30 Le auto della settimana; 20,45 Giorno per giorno; 22 Alpi time; 22,25 TG del canavese; 22,45 Le [redacted] settimana.

TELEVOX: 20,10 Videogli male; 20,25 Dove - Gli appuntamenti serali in città; 20,45 Armanach An Piemontais; 22,15 La vetrina di Televox.

TELESTUDIO: 18,05 Shopping tv; 18,35 Telestudio notizie, 18,50 Knight and warriors; 20,05 Popeye 1; 20,40 City limits - I cavalieri del futuro; 22,40 Telestudio notizie; [redacted] Bikini beach 3a serie.

Gli eventuali errori e variazioni nei programmi sono causati dalla non tempestiva comunicazione delle emittenti.

MUSEI E MOSTRE

167-329329 - Informazioni su musei, mostre e manifestazioni in Piemonte a cura della Regione. Orario: 9-13; 14-18

ACCADEMIA ALBERTINA DI BELLE ARTI (via A. Albertina 8, t. 889.020). Or.: 10-13; 15-19.

ARCHIVIO DI STATO (p. Castello 209, t. 540.382): Orario: Lun.-ven. 9-18; sab 9-14. Dom. chiuso

ARMERIA REALE (t. 543.889). Mar. e gio. 13,30-19; altri giorni 9-14; dom. e fest. chiuso.

BASILICA DI SUPERGA E TOMBE SABAUDE (898.0083). Or.: 9,30-12; 15-18. Ven. chiuso

[redacted] NAZIONALE (p. Carlo [redacted] 3, t. 889.737). Mar-mer-gio ore 9-13 e ore 15-18. Ven. e sab. 9-13. Dom. [redacted] chiuso.

[redacted] (p. C[redacted] 191, telefono 543.855). Orario: lunedì e mercoledì 8,30-17,45, da martedì a sabato 8,30-13,30

BORGO MEDIOEVALE (t. 669.9372): [redacted] giorni 9-20. La Rocca da mar. a dom. 9-19. Lun. chiuso.

CASTELLO DEL VALENTINO (viale Mattioli 39, telefono 564.63.77): Da martedì a domenica 10-19. Lunedì chiuso.

CASTELLO DI VENARIA (t. 562.35.33). Visite guidate agli «Itinerari Juvarriani». Mostra: «Un Castello nel Castello». [redacted] gio. sab. [redacted] e festivi 9-11,30; 14,30-18,30. Sab. visite in notturna «Lumière». Ab. pren. Inf. tel. 459.36.75.

CASTELLO MONCALIERI (tel. 6816.4542). Giovedì 9-13, sabato e domenica 9-13 e 14-19. [redacted] sion per gruppi e scolaresche.

[redacted] ITALIA PER LA FOTOGRAFIA (p. Augusto 4, t. 54.65.94). Da mart. a ven. 15-19, sab. e dom. 10-19. Lun. chiuso. Mostra: «Dorothea Lange - Retrospettiva». Fino 14/12

GALLERIA D'ARTE MODERNA E CONTEMPORANEA (via Magenta 31, 562.9911). Dal mar. [redacted] ore 9-19. Lunedì chiuso. Visite guidate dom. [redacted] 11,30. Mostra: «Antonio Fontanesi 1818-1882» Fino 2/11.

GALLERIA SABAUDA (via Accademia delle Scienze 6, t. 547.440). Mar.-dom. 9-14. Lun. chiuso. Mostra: Van Eyck, apre a confronto». Fino al 14/12.

MUSEO D'ARTE CONTEMP. - CASTELLO DI RIVOLI (tel. 958.7256). Martedì, venerdì 10-17, sabato, domenica 10-19. 1° e 3° giovedì del mese 10-22. [redacted] Mostra «Maurizio Cattelan, tre installazioni per il Castello». Fino [redacted]

MUSEO DELL'AUTOMOBILE «C. BISCARETTI DI RUFFIA» (corso U. d'Italia 40, tel. 677.666). Tutti i giorni 10-18,30. Chiuso lunedì.

MUSEO DI ANTICHITA' (corso R. Margherita 105, tel. 521.2251). Orario: martedì-domenica 9-19. [redacted]. Domenica ore 16, visite guidate.

MUSEO EGIZIO (via Accademia delle Scienze 6, tel. 561.7776). Da martedì a sabato 9-19, domenica e festivi 9-14. Lunedì chiuso

MUSEO MARIONETTA T. Gianduja (via S. Teresa 5, tel. 530.238): dal lun. al ven. 9-13 su prenotazione

[redacted] (via Giordano 39 - M. Cappuccini 66.04.104). Orario: sabato, domenica, lunedì 9-12,30 e 14,45-19,15. [redacted] 8,30-19,15. Mostra: [redacted]. Fino 30 novembre.

MUSEO NAZIONALE DELL'ARTIGLIERIA (corso G. Ferraris 0, t. 561.28.57): Chiuso per restauri.

MUSEO NAZIONALE DEL [redacted] (piazza Carignano 1, 562.1147). Mar.-sab. 9-18,30; domenica e festivi 9-12,30, lunedì chiuso.

[redacted] - ETNOGRAFIA ARTI ORIENTALI (v. [redacted] 8, tel. 541.557). Da martedì a domenica 9-19. Lunedì chiuso.

MUSEO PIETRO MICCA (via I. Guicciardini 7, tel. 546.317) dal mar. alla dom. ore 9-19. Lun. chiuso

MUSEO REGIONALE DI SCIENZE NATURALI (via Giolitti 36, t. 432.30.80): Mostra: «Primates [redacted] le scimmie». Fino all'8 dicembre. Or.: tutti i giorni 9-19; giovedì fino alle 23. Chiuso al martedì.

MUSEO [redacted] NATURALE DON BOSCO (viale [redacted] tel. 880.1056). Domenica: 14,30-16,30 [redacted] scuole e gruppi su prenotazione.

MUSEO DI ZOOLOGIA (via Accademia Albertina 17). Mostra «Lettere antiche nel Museo di Zoologia». Fino al 30/11. Orari: tutti i giorni 17-19. Per visite guidate tel. [redacted] tel. 56.21.264

PALAZZINA [redacted] DI CACCIA - MUSEO DELL'ARREDAMENTO (Stupinigi tel. 358.1220). Or.: 10-18,30; festivi 10-19,30. Lunedì chiuso. Prenotazioni per gruppi.

[redacted] CITTADINE (via Maria [redacted] 12, tel. 575.62.05) aperto sabato, visite guidate 9-13.

PALAZZO REALE (tel. 436.1455) [redacted] Da mar. a dom. 9-14. Lunedì chiuso.

PARCO REGIONALE LA MANDRIA (Venaria Reale, via Carlo Alberto 256, tel. 499.36.36). Orario: tutti i giorni 9-13, 14-17. Mostra: «Sperimentando, le tracciamo dietro». Fino al 20 novembre.

PINACOTECA ALBERTINA DI BELLE ARTI (via A. Albertina 8 tel. 817.78.62), da martedì a domenica 9-13; 15-19. Lunedì chiuso.

[redacted] LINGOTTO (via [redacted] 262, tel. 147.80.22.11). Mostra: «Pompei - Picta Fragmenta. 200 affreschi in mostra per la prima volta in Italia». Fino all'11/1/98. Or.: martedì, mercoledì, giovedì 15-20; venerdì sabato domenica 10-20, lunedì chiuso. Visite guidate. Ingresso: L. 434.79.54

[redacted] DELLE [redacted] (v.le [redacted] 11, 669.25.45). Chiuso Lun. Mar.-sab. 10-12; 16-19. Dom. 10-12. Mostra: «150° Espos. Arti Figurative».

SPAZIO ESPOSITIVO SBA (via P. Micca 18). Mostra: «I sogni dei sogni - Immagini di [redacted]». Orario: tutti i giorni 9,30-19,30. Fino al 30/11

CAPO VILLAGGIO BULANG DELLA CINA FOTOGRAFATO IL 30 LUGLIO 1997.

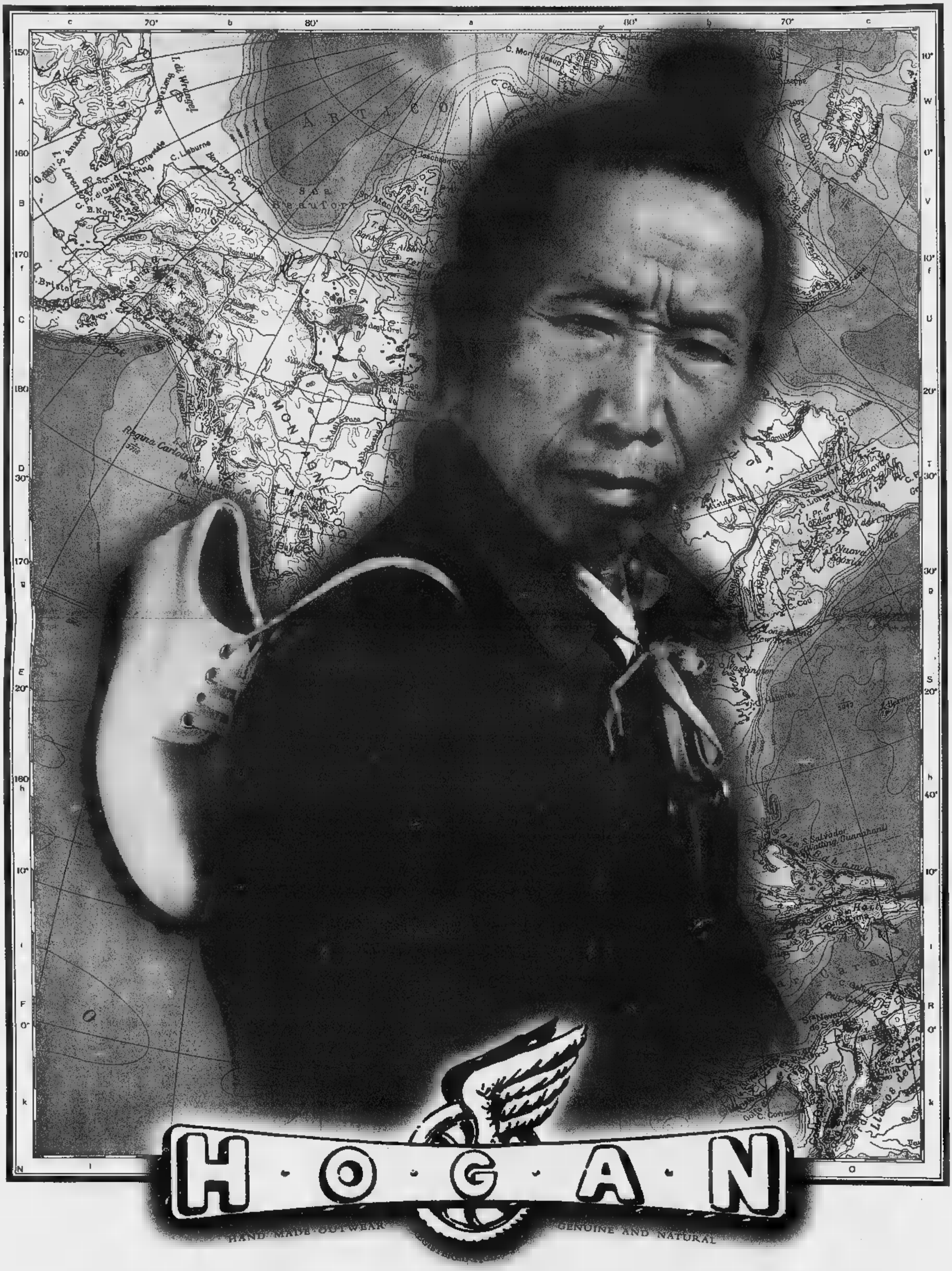

Tyson in moto si rompe le costole

. Mike Tyson (foto), 31 anni, campione mondo dei pesi massimi, è rimasto ferito in un incidente autostradale. Era alla guida della sua moto di grossa cilindrata quando è caduto riportando una serie di fratture toraciche. All'ospedale di Hartford, la cittadina del Connecticut nei pressi della quale Mike vive, i medici hanno confermato la frattura alcune costole: degenza un paio di giorni. Tyson avrebbe perso il controllo della potente moto benché (ha raccontato) non viaggiasse a più di 40 kmh. Qualche anno Mike era uscito malconcio da incidente d'auto (aveva fracassato la propria vettura andando a sbattere contro un albero). Recentemente, giudice lo ha condannato pagare i danni al pugile Pitch Green dopo una rissa notturna scoppiata nel centro di Harlem.

Nuovo doping: il sangue del citì

GIAKARTA. La maratoneta indonesiano Ruwiyati, oro ai Giochi del Sud-Est asiatico, per recuperare le energie non ricorre alle usuali soluzioni saline, alle pozioni a base di erbe o altri intrugli più meno noti: la Ruwiyati, per tenersi su, succhia sangue. Preferibilmente del suo allenatore. Lo rivela lo stesso tecnico, Alwi Mugiyanto: «La prima volta mi morse un dito nel '91». Da allora è diventata un'abitudine, Ruwiyati si ripete in occasione d'ogni gara. Ai Campionati nazionali del '93 Ruwiyati l'allenatore al collo. Una settimana perché la ferita rimarginasse. In compenso la vampira vinse, oltre alla maratona, anche i 10.000. «Non come succeda - ha dichiarato la mordace fondista - so soltanto che se succhio il sangue del mio citì sento subito più in forma».

OGGI TV

12,20 Studio sport	1
13,05 Tmc	Tmc
Auto. Campionato F.3000	Raitre
16,05 Tennistavolo. Italia-Ungheria	Raitre
16,15 Volley. A1 femm.: Firenze-Rubiera	Raitre
18,20 Sportsera	Raidue
18,55 Studio sport	Italia 1
19,55 Tmc sport	Tmc
20,30 Calcio. Boca Juniors-River Plate	Tmc2
20,35 Rai Sport Notizie	Raiuno
21,00 Calcio. Borussia D.-Kaiserslautern	Tele+
23,10 Mondocalcio	Tmc
1,10 Italia 1 Sport	Italia 1

LA STAMPA

SPORT

Venerdì 31 Ottobre 1997 31

Parla l'attaccante che ha realizzato il gol storico degli azzurri a Mosca

«Sono fortunato, so che a Napoli ci sarà da lottare per guadagnarsi il Mondiale»

VIERI

Ora segna più di Ronaldo «Mi carica l'amico Maldini»

Vieri ha firmato lo storico primo gol azzurro a Mosca

MILANO
DAL NOSTRO INVIATO

Un solo al comando: Christian Vieri. E' straordinaria la facilità cui l'attaccante, che ottenendo grande successo nel suo doratissimo esilio spagnolo, ha risalito posizioni su posizioni collocandosi al vertice della piramide azzurra. Dopo la millesima rete nella storia della Nazionale segnata contro la Moldova Trieste, mercoledì sera ha aggiunto altro tassello: il primo gol della Nazionale a Mosca.

L'avvenimento da libro di storia calcistica gli ha strappato neppure un sorriso, neppure un moto d'orgoglio. «Segno gol importanti perché sono fortunato», questo il commento prima di essere inghiottito da gruppi di amici, fra i quali spiccavano un paio di fanciulle, sul cui fascino ci sarebbe poco da eccepire, che l'hanno atteso fino all'alba all'aeroporto di Linate.

La rete Mosca è la nelle ultime cinque partite, la dodicesima ufficiale di stagione iniziata a passo di carica. Numeri da capogiro che potrebbero far meditare chi l'ha ceduto, seppure con una valutazione altissima, e ora nega di averne nostalgia. Che Vieri stia confermando a Madrid quanto aveva fatto vedere l'anno nella Juve, dove era esploso sebbene in ritardo, può essere una sorpresa per chi non conosce le enormi potenzialità del centravanti. Fra questi c'è da Maldini che infatti dichiara: «Lo apprezzo da anni, non mi stupisco. Ogni volta che gioca riesce dare qualcosa in più». A questo punto, neppure Ravanelli Zola ancora degli inamovibili. Vieri li ha distanziati, anche se dopo Mosca il citì non li scarica: «Ravanelli ha sentito troppo la partita. Zola è un grande giocatore un uomo fantastico. Mi ha sempre dato la propria disponibilità. Non ha giocato perché l'ho visto in condizione inferiore a quella di altri, ma qui a Napoli ha tutto il tempo per recuperare al meglio».

Si scanneranno loro per fare coppia con Vieri l'intoccabile. Ma il goleador di Mosca continua frequentare, nonostante tutto, la normalità la banalità. E, confessandosi, concede un piccolo privilegio alla stampa italiana, visto che quella spagnola non parla da due mesi. E perché? Perché gli va così. «Mi chiamano il muto», ci scherza su; scherza, sempre. E ancora una volta sarebbe tentanto mettere tutto in burla, non fosse che la ennesima impresa lo obbliga a deragliare dalla consueta simpatica goliardia.

Un duello la neve tra l'azzurro Vieri e il russo Onopko

Operazione riuscita metà, perché per Vieri più facile segnare un gol come quello rifilato al Paok dalla linea di fondo campo, che essere serio. Infatti: «Nell'occasione del gol ho dimostrato freddezza? Più che altro ero... surgelato. Ma quelli sono pazzi, come si fa a giocare in certe condizioni e con certe temperature, non ho mai sentito tanto freddo in vita mia. Fa male alla salute».

Invece, le reti pesanti fanno bene alle coronarie di Cesarone. Il goleador, le cui prodezze ghiacciate sono state viste in diretta anche dagli amici australiani di ieri, ammette: «Di tutti i gol segnati questo è il più importante perché si trattava di uno spareggio per il Mondiale. Era fondamentale tornare almeno con una rete, anche a Napoli rischieremmo giocassimo per lo 0-0. Noi e i russi abbiamo ancora le stesse possibilità di qualificazione».

Per sé e per il ct Vieri ha una dedica particolare: «Il mio gol è per l'allenatore e per tutto il gruppo. Ho sentito tante sciocchezze su Maldini, perfino che prima delle partite non dormo. Lui è nel calcio da più anni di tutti noi messi insieme, ci dà sempre grande carica. Mi conosce da sette anni, gli devo molto perché mi ha sempre chiamato». Indietro non si torna. La Juve è un amore dimenticato: «Non ho rimpianti e non mi interessa altri ne hanno. Ormai il mio futuro è la Spagna dove sto benissimo. Ho un contratto per quattro anni una clausola di rescissione che sfiora i cento miliardi. A Madrid mi sento pascià e anche il campionato italiano è sempre il più bello, soffro di nostalgia».

Fabio Vergnano

STAG.	SQUADRA	CAMPIONATO PRES.	CAMPIONATO GOL	C. ITALIA PRES.	C. ITALIA GOL	C. EUROPEE PRES.	C. EUROPEE GOL	TOTALI PRES.	TOTALI GOL	
91-92	TORINO	6	1	1	1	-	-	7	2	0,286
92-93	TORINO	1	-	1	-	-	-	2	-	-
NOV.92	PISA (B)	18	2	-	-	-	-	18	2	0,111
93-94	RAVENNA (B)	32	12	1	-	-	-	33	1	0,364
94-95	VENEZIA (B)	29	11	-	-	-	-	29	1	0,379
95-96	ATALANTA	19	7	2	2	-	-	21	9	0,428
96-97	JUVENTUS	23	8	5	1	9	5	37	14	0,378
97-98	ATL. MADRID	6	7	-	-	3	4	9	11	1,222

N.B.: le cifre del '96-97 comprendono Champions League e Supercoppa. Prima di lasciare l'Italia Vieri ha vinto Coppa Italia (Torino '93), Supercoppa europea (Juve '96) e scudetto (Juve '97); con l'Under di Maldini è campione d'Europa nel '94 e '96. In Spagna ha segnato più di Ronaldo (la cui media fu lo anno 0,98)

AUDITEL RECORD **QUASI 17 MILIONI**

Audience record per la Nazionale a Mosca: sono stati 16.773.000 (share 64,33%) i telespettatori Raiuno: 14 milioni 537 mila nel primo tempo (63,11%) 19 milioni 173 mila nella ripresa (65,34%) con una punta 21,464 milioni alle 20,25. L'intervista di Cesare Maldini al termine dell'incontro ha avuto 20 milioni 301 mila spettatori (66,44%).

Intanto è stato annunciato programma per la partita di ritorno, in programma sabato 15 novembre, alle 20,30, al San Paolo di Napoli. L'eremo della Borghesiana, che ha accompagnato le partite più felici del citì, sarà anche questa volta la sede del raduno, lasciando da parte Coverciano. Maldini annuncerà i convocati lunedì 10 novembre e il raduno avverrà in serata; lavoro alla Borghesiana martedì e mercoledì, poi nel pomeriggio di giovedì 13, probabilmente in treno, gli azzurri si trasferiranno a Napoli in un albergo nel centro della città. Venerdì rifinitura al San Paolo e sabato la partita decisiva per la qualificazione.

TATTICA E UOMINI

Paolo Maldini leader ma a Napoli si cambia

ORA che neve di Mosca ha restituito la Nazionale coraggio, cerchiamo di non disperderne le tracce e lo spirito, seppellendola sotto una coltre elogi più viscida del fango dello stadio della namo. Non sarebbe la prima volta. Ha ragione Cesare Maldini nel preoccuparsi delle troppe facce allegre che scorge in giro. I Mondiali sono, oggi, indiscutibilmente più vicini, la riva non dista che 90 minuti, i 90 minuti di Napoli (più eventuali supplementari, golden gol e rigori), ma, appunto, manca ancora l'ultimo timbro a pratica laboriosamente riesumata.

L'Italia di Cesare vince poco (quattro successi, a fronte di sei pareggi undici partite, cinque dei quali consecutivi), e perde pochissimo: una sola sconfitta, quella inflittale dall'Inghilterra a Nantes. Il problema consiste nel valicare con passo risoluto la linea di confine che divide una giusta cautela da un ingiusto attendismo. Contro gli inglesi, a Roma, sbagliata non fu formazione (Zola dietro a Inzaghi e Vieri), ma l'approccio, prima e durante. Prima, allorché il ct si al punto di cancellare la canonica partitella di collaudo, con il risultato di confondere le più a stesso che ai rivali. Durante, quando la squadra, bloccata dall'emozione, non seppe leggere, e reggere, sfida come avrebbe dovuto.

Con i russi, convinti che Cesare abbia tutte mosse, a cominciare dal cervellotico impiego di Pessotto. In compenso, ha indovinato l'atteggiamento, trasmettendo gli impulsi più efficaci, le consegne più mirate allo sviluppo del copione, questo aiuta dalla applicazione del branco. Non è che l'eroico» pareggio di Mosca abbia richiamato alla memoria la struggente impresa di Wembley. Del giocare di rimessa, Maldini rimane un maestro. Ma non sempre si può giocare così. Già a Napoli, dovremo essere noi a fare partita. E' proprio questa flessibilità - tattica e comportamentale - che Cesare ci aveva promesso, pagandone gli equivoci e i tentennamenti soprattutto in trasferta.

Sul piano tecnico, la Nazionale di Sacchi era più forte. Maldini non può disporre di Baresi, di Donadoni e tanto meno del Roberto Baggio americano. Manca un leader autentico, un trascinatore di stampo antico e scuola moderna, sempre che il diletto figliolo (lo ero un ottimo difensore, lui è eccezionale, e nel suo ruolo, il migliore «al mondo») non ripeta più spesso il mostruoso primo tempo di Mosca. A onor del vero, Paolo non occupa una posizione che gli consenta di essere il fulcro del gioco, defilato com'è sul fianco sinistro, ma con classe che si ritrova, e i gradi che porta, può comunque rappresentare un nobile esempio, una snodo nevralgico. Erano mesi che sprigionava vampate così ardenti. A destra, reside la metà (vero, Capello?). A Roma abbandonò, per infortunio, dopo mezz'ora. Ancora oggi il padre ci rimprovera bonariamente di averne trascurato gli effetti pratici, aggiungendovi, non pago, la defezione di Ferrara, cui esperienza considera, non a torto, un prezioso patrimonio.

Christian Vieri ha ribadito progressi enormi. Non si limita a spremere gol preziosi: è un attaccante che reparto, martella ai fianchi le difese, senza mai venir meno a quel lavoro duro oscuro che talvolta sfugge al loggione, ma non a coloro che traggono beneficio dal suo occiuto abbordare qualsiasi galeone si stagli all'orizzonte. Un giorno, forse, la Juventus si pentirà di avergli preferito i miliardi di Jesus Gil. Il centrocampo si è giovato del ripristino dell'assetto titolare (Dino Baggio, Albertini, Di Matteo). Alla prima occasione, Buffon ha sfoggiato parata all'altezza del credito che già riscuote. Per la sfida di ritorno, si profila il recupero di Zola, mercoledì in tribuna. L'Italia di Napoli non potrà essere l'Italia di Mosca. Saper cambiare spartito è sintomo di personalità. Cesare lo sa, Cesare provveda.

Beccantini

«L'Italia ha giocato un grande match Il citì mi ha detto che sono nel gruppo»

L'attaccante bianconero è a digiuno dal 5 ottobre

E Inzaghi ha fame di gol

«La Juve mi aiuterà a crescere»

Pippo Inzaghi non ha mai segnato contro Udinese Parma: domani l'attaccante bianconero cercherà di battere il n. 1 friulano «anche la squadra di Zaccheroni è cambiata»

TORINO. SuperPippo alla ricerca del gol perduto. Non segna dal 5 ottobre, match con la Fiorentina. Poi, ha mandato giù un boccone di fiele dopo l'altro. Capita nel calcio. All'asciutto con l'Inghilterra, quando disputò una scialba una minestra sale, poi con il a Kosice, in Champions League. Il tutto condito da una forma influenzale (39 febbre) che gli ha tolto sorriso, forze e, ovviamente, i gol. Ma ora attorno al principe dei bomber dello scorso campionato tira aria di riscatto. E lui ti fissa con quello sguardo infantile e vispo, quasi stupito, come le domande gli piovessero dal cielo.

Attacca con la Nazionale, con «la prova gagliarda di Mosca, in mezzo alla neve e nel gelo. Ho visto la forza del gruppo, la grinta che ho verificato nelle mie esperienze A questo punto, dopo l'1-1 in Russia, mi sembra tutto semplificato in vista del ritorno che si giocherà a Napoli».

Giovani leoni, è però con un cuore grosso così. Infatti Pippo ci tiene a far sapere provato un brivido quando hanno suonato l'inno di Mameli, ovviamente ascoltato in televisione.

«Ho visto la partita - dice -. Noi? Abbiamo fatto grosso match. Voglio vedere chi in simili condizioni avrebbe fatto meglio». Dopodiché non ha problemi a rivelare di aver avuto un colloquio con Cesare Maldini. Il ct azzurro prima di partire per Mosca gli ha ribadito di considerarlo del gruppo».

Passata la bufera, astinenza influenza, ecco il già, contro l'Udinese un gol voglio farlo, sento che la forma mi sta tornando, l'appoggio di una Juve in condizioni brillanti mi conforta davvero».

Torniamo al gol, ritornello, un'esigenza reclamata dai tifosi a chi esercita il mestiere del cannoniere, un'ossessione che per l'interessato quasi diventa un dovere. Infatti Inzaghi ricorda che d'Udinese, insieme con il Parma, è l'unica squadra alla quale non sono mai riuscito a fare gol. Mi piacerebbe inginocchiasse anche il portiere friulano. L'Udinese, l'anno scorso, era ritenuta un'outsider e si rivelò squadra che trasferta era una rogna per tutti. Al Delle Alpi vinse 3-0. Stavolta non succederà. Resta il fatto che la squadra di Zaccheroni una realtà del calcio italiano, da prendere con molle, sono sincero, sapete infatti che non mi piace fare il ruffiano».

L'infermeria è un altro tema toccato dall'ex atalantino. Degenti sono Montero (menisco Di Livio (strappo). Rampulla ha un fastidio muscolare dovrebbe giocare, altrimenti dentro De Sanctis. Ferrara si sente invece accerchiato da una perplessità che presumibilmente saprà risolvere soltanto domani mattina. Migliora, ma c'è quel maledetto fastidio agli adduttori della coscia destra, ricordo dalla partita con la Fiorentina. Per adesso sfoglia la margherita, in del «sì» dopo il test decisivo, probabilmente domattina.

E anche a proposito squadra tagliuzzata infortuni SuperPippo fa sentire la propria «Per un gruppo come il nostro le assenze non contano, o contano poco. Chi è allertato sa fatto suo. E io, ripeto, sento che mio gol magari scappa già con i friulani. A Bari non ho giocato bene, devo cancellare quella pagina. E meno male che stavolta non avrò fra i piedi Nerquz, il marocchino che mi ha toccato il sedere e... altro. Mi sarei fatto volentieri giustizia da solo, ma avrei lasciato la squadra in dieci non era il .

Argomento conclusivo, sabato degli anticipi. In programma c'è anche il derby romano ma, soprattutto, Inter-Parma. Inzaghi sostiene che solo la classifica indica nell'Inter la più forte, e comunque una leadership motivata da individualità eccezionali: «Ma il Parma, almeno per quello che ha fatto vedere fino ad oggi, dà la sensazione di la squadra più quadrata, più squadra di tutte le altre concorrenti. E noi, sottolineare questo particolare mi sembra quasi superfluo, siamo in gioco con tante chances. Come del resto è nella storia nelle tradizioni della società».

Angelo

Il non ancora ventenne portiere tra Nazionale e campionato

Buffon: dopo la paura di Mosca Ronaldo non mi preoccupa più

PARMA
DAL NOSTRO INVIATO

«Giuro, [redacted] avevo nessuna voglia di intromettermi in questa qualificazione Mondiale. Me [redacted] sarei stato volentieri in panchina. Invece... Per l'esordio in A, il 19 novembre di due anni fa [redacted] è capitato il Milan, futuro campione d'Italia. E per il debutto in Nazionale pesco la Russia, al primo round di una doppia sfida senza appello. Non potevo cominciare più liscio, che ne so, dalla Moldavia? E' il mio destino di partire sempre dall'ostacolo [redacted] alto». Gian Luigi Buffon, a tre [redacted] dal ventesimo compleanno, ha dato un'altra svolta storica alla sua carriera. E' il più giovane esordiente fra i portieri azzurri del dopoguerra dopo essere stato [redacted] dei giocatori più precoci della A. Lo sconosciuto apprendista gialloblù che nel '94 tifava Italia in televisione, sarà [redacted] dei tre portieri per Francia '98.

Dal Milan alla Russia, [redacted] Bucci [redacted] Pagliuca. «Il debutto nel Parma quasi quasi mi sembra una scampagnata rispetto a quello che mi è accaduto [redacted] Mosca. Quando presi il posto di Bucci me lo dissero qualche ora prima, ebbi [redacted] tempo di misurarmi con la tensione crescente. Stavolta no. Quando Maldini mi ha detto: Tocca a te, ero perplesso. Appena un istante per fare un respiro profondo. E [redacted] mi [redacted] male? Già, sarebbe bastato [redacted] diventavo il capro espiatorio. In[redacted] primo pallone respingo quel tiro. Fortuna, ci vuole anche quella. L'urlo dopo [redacted] parata? Un gesto liberatorio, spero di ripeterlo a San Siro e mercoledì a Dortmund. Che settimana, [redacted] appena all'inizio! E' in questi momenti, però, che [redacted] vede se un portiere vale o no e la sfida [redacted] mi esalta».

Domani l'Inter. Non c'è sosta.

«Maldini m'ha detto: Bravo, hai fatto soltanto una parata ma è stata decisiva»

«Ma perché i miei debutti sono sempre tremendi? In A mi toccò il super Milan»

Gian Luigi Buffon, 20 anni a gennaio, pare destinato a [redacted] carriera super

Buffon pensa a Pagliuca. «Cioè, in verità mi auguro che non ci sia. Voglio dire che sarei felice di vedere [redacted] in campo Nuzzo, il loro terzo portiere. Così, alla fine, potrei confrontare le sue emozioni con quelle che ho avuto io sostituendo due anni [redacted] Bucci nel Parma [redacted] ora Pagliuca in azzurro, praticamente da terzo portiere. Scherzi a parte. Quando entri a freddo e [redacted] tutto bene sei un eroe. [redacted] mettetevi nei miei panni. Poteva [redacted] una figuraccia. Le [redacted] parate più importanti della mia carriera? Sforza contro l'Inter l'anno scorso, Chapuisat contro il Borussia l'altra settimana e ora Alenichev».

Lo osanna la critica, lo coccolano i compagni. Dicono di lui. Carlo Ancelotti, [redacted] allenatore: «Buffon è sempre molto caricato, a volte anche troppo. Ha dimostrato, se [redacted] n'era bisogno, di essere [redacted] signor portiere, esclusi Peruzzi e Pagliuca non avrà rivali. Non gli dò mai dei consigli, anzi lo esorto a [redacted] perdere quella sfacciataggine che lo fa apparire sfrontato [redacted] sicuro [redacted] sé [redacted] proprio in questo [redacted] la sua grandezza». Cannavaro: «Gigi è un matto, [redacted] esalta nelle situazioni limite [redacted] quelle di Mosca. L'incoscienza è la [redacted] forza».

Buffon parte da Scala: «Ha avuto il coraggio [redacted] lanciarmi». Ringrazia Ancelotti: «Con lui ho gettato basi solide su cui lavorare. Ha ragione quando dice che non devo cambiare, non saprei farmi [redacted] spregiudicato, [redacted] nel mio carattere essere così tutti i giorni». [redacted] inchi[redacted] a Maldini: «Mi ha rivolto il miglior complimento dicendomi: Hai fatto una sola parata [redacted] decisiva». Scusa Cannavaro: «Il tiro di Alenichev [redacted] destinato a uscire di due metri ma [redacted] non la toccava Fabio forse ci sarebbe arrivato Yuran».

[redacted] Mosca [redacted] Milano. Ecco Ronaldo. Buffon potrebbe chiedere lumi [redacted] Cannavaro, battuto dal brasiliano nel duello diretto al torneo di Francia. Invece... «Non ho studia[redacted] le ultime mosse di Ronaldo, voglio scendere [redacted] campo senza paura, privo di condizionamenti. Posso sembrare un incosciente ad agire così ma confido nella forza della nostra difesa, ci penserà Fabio con l'aiuto di Thuram a fermare il nerazzurro. L'Inter ha Ronaldo, io punto su Chiesa e Crespo: loro in fase difensiva non mi sembrano mostri. Non mi spiacerebbe l'idea del sorpasso. E' vero che qualcuno di noi può [redacted] la stanchezza per aver giocato a Mosca, ma loro qualcosa pagheranno al pensiero [redacted] Lione mentre noi sappiamo che [redacted] Dortmund ci basta un pari. Inter-Parma [redacted] una sfida delicata più per le conseguenze che il risultato avrà sulla preparazione delle partite di coppa che non sul campionato in sé, ancora lungo».

Franco Badolato

Pagliuca ha ancora male

Ma il medico: giocare? Più sì che no

MILANO. Dopo la grande paura tutto sembra destinato a finire bene. Pagliuca non [redacted] stato «rotto» dall'entrata di Kanchelskis [redacted] forse domani sarà in campo nel big match di [redacted] Siro contro il Parma che dovrebbe dire [redacted] l'Inter [redacted] davvero forte [redacted] se il grande inizio della squadra di Simoni [redacted] dovuto solo al fatto che i nerazzurri, [redacted] sei partite, hanno affrontato tanti avversari deboli e uno solo [redacted] una certa consistenza: la Lazio [redacted] cui, in casa, ha pareggiato 1-1.

Pagliuca sente sempre dolore al ginocchio colpito dall'attaccante russo, l'articolazione è gonfia. «Al momento le possibilità che Gianluca possa giocare sono al 51 per cento - spiega Volpi, medico dell'Inter -. Una decisione sarà presa solo all'ultimo momento. Stiamo facendo tutto il possibile: se la gara con il Parma si giocasse domenica non ci sarebbero problemi, ma con questo anticipo i tempi di recupero sono troppo ristretti».

Pagliuca (foto) non accusa Kanchelskis: «Prima voglio vedere la moviola»

«Ho provato una grande paura - dice Pagliuca - perché credevo di essermi rotto il ginocchio. Adesso sono molto più fiducioso. Kanchelskis? Voglio pensare che non l'abbia fatto apposta per restituire il calcione preso a San Siro da West, durante Inter-Fiorentina di settembre. Se davvero ha voluto vendicarsi sono certo che vivrà molto male nel nostro campionato. Per ora non mi sbilancio: devo prima rivedere attentamente l'azione alla moviola». Ma il citì Maldini ha già assolto il [redacted]: «Non l'ha fatto [redacted] cattiveria».

In [redacted] di forfait, sarebbe il primo di Pagliuca [redacted] quando [redacted] arrivato all'Inter nell'estate del 1994 (160 gare ufficiali), toccherebbe [redacted] terzo portiere Raffaele Nuzzo, 24 anni, rientrato in estate dal prestito al Gualdo Tadino (serie C1) perché il vice del titolare, Andrea Mazzantini, è reduce da un intervento chirurgico (ernia inguinale) e ha ripreso ad allenarsi da appena dieci giorni. [n. sor.]

SPORT [redacted]

■ [redacted] Domani, prima di Juve-Udinese, al Delle Alpi giocheranno quattro squadre giovanili di Salerno, Como, Tradate [redacted] Prato che hanno aderito a «Punto Juve». Inoltre torna «Juvescommesse», gioco di simulazione di [redacted] dello Snai in collaborazione col club bianconero: potranno partecipare gli spettatori della tribuna Cento.

■ [redacted] Olimpico verso l'esaurito: già venduti 74 mila biglietti, incasso previsto di 2,5 miliardi. La Roma non avrà Petruzzi [redacted] Aldair, squalificati, e ha Balbo acciaccato. Nella Lazio è in dubbio Boksic (reduce [redacted] infortunio); ballottaggio tra Signori e Casiraghi.

■ [redacted] A FINALE. Stasera alle 21 [redacted] Finale Ligure (Sv), triangolare vecchie glorie di Juve, Toro e Finale nello stadio che, nell'occasione, sarà intitolato a Felice «Farfallino» Borel. Tra i protagonisti, Bercellino, Cereser, Fossati, Leoncini, Mazzia, Morini, Nenè, Puja, C. Sala, Tonelli e Zaccarelli.

■ [redacted] Il Milan ha comperato [redacted] stopper 25enne Steinar Nilsen del Tromsoe. [redacted] norvegese sarebbe costato 1,5 miliardi e ha firmato un triennale (870 milioni a stagione). Probabilmente sarà prestato [redacted] Monza e Capello punterà [redacted] marcatore su Couto, preso dal Barcellona.

■ [redacted] PRIVATIZZATA. Vertice al Coni sull'ipotesi, ventilata da Carraro, di privatizzare la Lega. «E' [redacted] momento di fare il punto - ha detto Pescante - perché [redacted] stanno mettendo in dubbio certezze che non sembrano più tali».

■ [redacted] Il questore di Udine ha chiesto che per motivi di ordine pubblico la partita Udinese-Ajax di martedì sia trasmessa in diretta tv nel Friuli.

■ [redacted] Diego dirà addio al calcio in una tournée mondiale di 3 mesi: sceglierà i compagni con cui giocare le amichevoli per chiudere bene, anche economicamente, la carriera.

■ [redacted] Nello stadio Stamford Bridge il Chelsea ha presentato una moto Harley Davidson [redacted] i colori dei Blues [redacted] dedicata [redacted] Ruud Gullit. Si chiama Ruud Boy e [redacted] circa 50 milioni di lire.

■ [redacted] Nel recupero di A1, ieri Benetton Tv-Pepsi Rn 93-75. Intanto Rimini ha prelevato il pivot Massimiliano Monti dalla Teamsystem Bologna.

TOTOCALCIO

ATALANTA (10) - VICENZA (8). Passato [redacted] i nerazzurri. L'Atalanta non [redacted] pareggiare in casa (una vittoria e due sconfitte), il Vicenza non lo [redacted] fare in trasferta dove ha battuto il Milan e perso con Samp e Brescia. Sarà la volta buona? **Indisponibili**: Boselli, Cibellini, Orlando (A), Zauli (V); **Squalificati**: Foglio (A)

[redacted] (3) - NAPOLI (4). Duello di bassa classifica tra due nobili della serie A. Il Bologna, che non va in gol da 4 giornate, cerca la prima vittoria; il Napoli, reduce da 3 ko, i primi punti della nuova gestione Mazzone. **Indisponibili**: Antonioli, Shalimov, Paramatti e Fontolan (B), Altomare e Protti (N).

EMPOLI (7) - [redacted] (4). Nella massima divisione non esistono precedenti. Nel torneo scorso, in B, i [redacted] punti andarono ai toscani. [redacted] Zambrotta [redacted] Doll (B). **Sq**: Ametrano (E), Negrouz (B)

LECCE (3) - [redacted] (10). I giallorossi di Prandelli, dopo l'exploit di Milano, cercano i primi punti casalinghi della stagione. Il Brescia si presenta in Salento forte di 3 vittorie consecutive, cosa che non accadeva [redacted] trent'anni quando allenatore era Vicini. [redacted] Bellucci, Cozza e Annoni (L), Bizzarri (B).

PIACENZA (2) - FIORENTINA (7). Nei due precedenti una vittoria dei viola [redacted] pareggio. Il Piacenza [redacted] Guerini [redacted] ha ancora vinto, la Fiorentina nelle ultime 4 gare ha capitalizzato un misero punto, in casa con la Roma. **Ind**: Falcone (F); **Sq**: Marco Rossi e Piovani (P), Firicano (F)

SAMPDORIA (11) - MILAN (5). Classifica [redacted] fattore campo con i blucerchiati. Il passato [redacted] con i rossoneri, al Luigi Ferraris hanno fatto meglio dei padroni di casa. **Ind**: Castellini e Klinsmann (S). **Sq**: Balleri, Dieng e Franceschetti (S), Boban, Costacurta [redacted] Savicevic (M).

CITTADELLA (10) - [redacted] (13). Il Cittadella, reduce da [redacted] vittoria esterna, tenta l'aggancio al Giorgione, nell'ultimo turno andato ko a domicilio.

LEFFE (6) - [redacted] (11). Tre pareggi e una sconfitta, neppure un gol all'attivo, nel ruolino del Leffe casalingo.

[redacted] (6) - PRO SESTO (13). Dopo due vittorie esterne il Nova[redacted] cerca [redacted] primo successo (e i primi gol) sul terreno amico.

TEMPIO (6) - AREZZO (13). Gli obiettivi sono diversi: i sardi [redacted] punti per risalire, i toscani per mantenersi nelle zone alte della classifica.

[redacted] PESARO (6) - SPEZIA (12). Vietato sbagliare. I locali rischiano pesanti coinvolgimenti, lo Spezia di perdere di vista la zona playoff.

[redacted] (12) - BENEVENTO (16). Il Castrovillari in [redacted] ha sfiorato il pieno punti.

CATANIA (10) - AVEZZANO (13). I siciliani, imbattuti a domicilio, puntano all'aggancio.

[redacted] Colombero

[redacted] N. 10

1	Atalanta	Vicenza	X	1	
2	Bologna	Napoli	1		
3	Empoli	[redacted]	1		
4	Lecce	[redacted]	1		
	[redacted]	[redacted]	X	2	
	[redacted]	[redacted]	1	X	2
	[redacted]	Giorgione	X		
	[redacted]	[redacted]	X		
	[redacted]	Pro Sesto	1	X	
10	Tempio	[redacted]	2	X	
11	Va Pesaro	Spezia	X	1	2
12	Castrovillari	[redacted]	1		
13	Catania	Avezzano	1		

SPAZIO AFFARI

IMMOBILIARE VENDITA

TORINO CITTA'

FIMINTER IMMOBILI corso Duca [redacted] in bella [redacted] d'epoca [redacted] camere [redacted] bagno da ristrutturare. Tel. 517 [redacted]

FIMINTER IMMOBILI corso Massimo d'Azeglio panoramico salone 3 camere cucina 3 bagni volendo box. Tel. 517.0021.

FIMINTER [redacted] Lungo Dora Napoli ultimo piano panoramico soggiorno 2 camere cucina bagno Tel 517.0021.

FIMINTER IMMOBILI piazza Statuto via Le Chiuse 13, alloggi signorili 130/185 mq da L. 330 milioni. Tel 517.0021.

FIMINTER IMMOBILI via dei Mille casa d'epoca 150 mq 2 livelli sala 2 camere studio cucina 2 bagni Tel 517.0021

FIMINTER IMMOBILI via Marco Polo ristrutturato in bella casa Liberty salone 2 camere cucina 2 bagni. Tel. 517.0021.

FRONTE nuovo Tribunale libero prestigioso 3 piano mq 182 cantina soffitta portineria, no agenzie. Tel. 433.5785.

MILLEFONTI pressi via Reymond ingresso 2 camera cucina bagno ristrutturato 2 arie Gabetti Nizza 663.3574.

PALAZZINA signorile fronte giardini Reali appartamento mq 140, luminoso, vendesi. Tel. 0335 606.2355

PIAZZA Campanella libero piano alto ristrutturato camera tinello cucinino bagno Gabetti Parella 756.688

PRIVATO vende in via Pio VII, angolo corso Traiano, semi attico, 3 camere, cucina, ampi terrazzi verandati, più 3 camere mansardate già condonate, L. 330 milioni. Tel. 011 661.0974

[redacted]
via Carso casetta libera 2 alloggi di 1 e 2 camere tinello [redacted] cortile. Gabetti Viberti 57.67.

SAN [redacted] via Serrano libero [redacted] costruzione salone 2 camere cucina [redacted] bagni box. Gabetti Viberti 335 [redacted]

[redacted] corso Brescia saloncino 2 [redacted] cucina doppi servizi [redacted] per [redacted] auto. Gabetti Giulio Cesare 248.1853.

S. PAOLO via Chiomonte [redacted] ben tenuto 3 camere cucina bagno L. 169 milioni. Gabetti Viberti 335 [redacted]

[redacted] corso Dante vista collina piano alto salone 4 camere cucina 3 bagni box auto Gabetti Crocetta 541.6338.

VANCHIGLIETTA
Lungo Po Antonelli vendiamo libero soggiorno 2 camere cucina bagno. Gabetti Giulio Cesare 248.1853.

VIA [redacted]
via Amendola 10, vendonsi ultimi signorili appartamenti. [redacted] 662.8227.

VIA Saluzzo vera occasione in stabile signorile rimesso a nuovo, appartamento mq 170 terrazzo mq 75 Tel 650.4246

VILLA bifamiliare Sassi 470 [redacted] ottime finiture soleggiata prezzo interessante Fiminter Immobili. Tel. 517.0021.

TORINO PROVINCIA

[redacted] Collegno via Bolzano 21 bis [redacted] vende alloggi signorili [redacted] pala[redacted] mq 155, 3 camere, salone, cucina doppi servizi ampi terrazzi box. Tel 952.[redacted] oppure 0330 369.025

[redacted] villaggio Primavera villa indipendente 2000 mq terreno panoramica 30 anni L. 350 milioni. Tel. 937.8227.

CANTALUPA alloggi nuovi salon[redacted] cucina 2 camere servizi box sottotetto o giardino termoautonomo. GR 011 320.524

CERCENASCO villa prestigiosa volendo divisibile in 2 alloggi con terreno [redacted] 1500. GR 0121 795.353 - 011 329.0421

COLLEGNO Terracorta mq 72 circa appartamento camera tinello cucinotta bagno veranda cantina Gabetti 405.3870

MONCALIERI collina villa recente salone studio cucina 4 camere plurí servizi terrazzi dependance. Tel. 517.2817

MONCALIERI Strada Rebaude libero in palazzina ottimo stato salone 2 camere [redacted] box [redacted]

MONCALIERI strada Stupinigi recente piano alto ingresso saloncino camera cucina bagno box. Gabetti 642.583.

MONCALIERI vicinanze Borgo Mercato doppi ingressi soggiorno 3 camere tinello cucinino 2 bagni. Gabetti 642.583.

OULX in splendida posizione impresa prenota appartamenti Tel 011 581.1137 - 0122 831.251

PIOBESI impresa vende ultimi appartamenti con terrazzo o mansarda box termoautonomo Tel 650.4246

RIVALTA villa signorile in posizione pano[redacted], bifamiliare 130 mq caduna e minialloggio mansardato tavernetta box giardino, trattativa in ufficio Tel 011 752.248

ROLETTO villa recente ottima posizione comoda servizi ampio giardino L. 350 milioni GR 0121 352.210 - 011 320.524

[redacted] prestigioso fronte [redacted] salone 2 camere cucina bagni sole vera lotale. Tel. 011 568.3457 - 561.7183

S. MAURO impresa prenota alloggi vane metratura finiture signorili giardino [redacted] comoda tutti servizi Tel. 011 898.8213

VILLARBASSE porzione di bifamiliare mq 140 abitativi più interrato e giardino. Arcadia 011 958.1638

LIGURIA

AFFARONE Andora eredità vendesi zona centrale in palazzina signorile stupendo appartamento a 300 mt dal mare, ingresso soggiorno cucina camera bagno ripostiglio balcone posto auto riscaldamento autonomo finemente arredato. Richiesta L. 298 milioni. Tel. 0182 87.582 - 0337 378.478

ALBENGA vicino mare bilocali nuovi ampi terrazzi solo L. 175 milioni. Tel 0182 555.627 - 0337 281.678

ANDORA impresa vende direttamente pronta consegna impeccabili lussuosi appartamento a 50 mt dal mare ingresso soggiorno angolo cottura camera bagno ripostiglio ampi balconi terrazzi o giardi[redacted] privato riscaldamento autonomo por[redacted] videocitofono ampio parco [redacted] accuratamente piantumato a partire da L. [redacted] Pagamento da concordare possibilità di box e cantine. [redacted] vendite [redacted] Tel. 0182 87.582 - 0337 378.478.

BORGHETTO La Borghettina vende soggiorno cottura bagno ripostiglio in ordine L. 105 milioni Tel. 0182 970.875.

BORGHETTO La Borghettina vende zona tranquilla camera cucina bagno balcone arredato affare L. 150 milioni. Tel. 0182 970.875

CERIALE con favolosa vista mare a 500 mt centro stessa casa [redacted] vani da L. [redacted] milioni e 3 vani da L. [redacted] milioni. Posti auto, termoautonomi. ITL 0182 931.001.

CERIALE nuova costruzione vista mare alloggi 2 vani tavernetta terrazzo e posto auto ST [redacted] C 0182 931.226.

[redacted] mare appartamenti Pietra Ligure Residenza Mafile tranquilli con posti auto e/o box. Progetto Casa 019 675.745.

FINALE LIGURE a 300 mt dal mare due camere soggiorno cucinotta bagno balcone [redacted] ristrutturato a [redacted] media 019 691.965 - 692.026.

FINALE LIGURE centralissimo monolocale 100 mt mare occasione unica L. 165 milioni Edilmedia 019 692.026 - 691.965.

[redacted] LIGURE nel cuore del [redacted] ricco camera soggiorno cucina ingresso [redacted] balcone L. 275 milioni. Edilmedia [redacted] 692.026 - 691.965

LOANO occasione [redacted] bilocale bagno balcone termoautonomo vista mare posto auto L. 160 milioni Tel 019 662.930.

[redacted] 100 [redacted] impresa vende ampio trilocale mansardato, vista [redacted] termoautonomo cantinetta. Tel. [redacted] 675.643 - [redacted] 6065.

[redacted] in complesso comodi mare centrali diverse esposizione da L. 230 milioni. Casamare 0184 684.066.

[redacted] impresa propone appartamenti vista mare in villa signorile con piscina balconi abitabili e giardini privati. Informazioni 0342 514.555.

ITALIA

SARDEGNA Golfo Asinara nuovissimo residence quasi [redacted] acqua. Giardino, piscina, solarium, posti barca, spiaggetta. Villino tutto compreso L. 10 milioni contanti, L. 69 milioni dilazionabili. Tel. 035 320.741.

S. COLOMBANO AL LAMBRO (Sud [redacted] Milano) [redacted] pronta consegna villa su tre [redacted] con ampi terrazzi, [redacted] panoramica, finiture lussuose, caminetto, videocitofono, Tv satellitare porta blindata, [redacted], box, [redacted] in elegante [redacted]plesso residenziale [redacted] piscina, sala giochi. Possibilità di permuta. Tel. 0182 642.645

COSTA AZZURRA

A. BEAULIEU a [redacted] mt mare e [redacted] trilocale [redacted] signorile soleggiato. Vera rara occasione Tel 0184 577.081

ANTIBES Juan les Pins fronte mare nuovi bilocali piscina accesso spiagge da L. 130 milioni Italgest 0184 449.072.

[redacted] affare lussuosi alloggi in [redacted] con piscina tennis campo golf privato da L. 200 milioni Italgest 0184 449.072

CAP D'ANTIBES affare [redacted] alloggio 100 mq terrazzo parking [redacted] mare FF. 1.450.000 Italgest 0184 449.072

MENTONE Europa via [redacted] tel [redacted] 493 575.705 in stabile [redacted] posta selezione alloggi da L. 75 milioni.

MENTONE Roquebrune 30 mt mare [redacted] alloggi lusso parquet piscina vista mare da L. 300 milioni. Italgest 0184 449.072.

NIZZA affare centro piazza Garibaldi in costruzione mono da L. 104 milioni bilocali 150 milioni Italgest 0184 449.072

[redacted] centro 20 mt Promenade Anglaise bel [redacted] FF 420 mila Affare! Giovanni tel [redacted] 493 374.043 - [redacted] 612 109.385

NIZZA fronte mare zona Porto [redacted] con vista mare signorile solo L. 150 milioni. Casa Italgest 0184 449.072

PERMUTASI bene immobile centro [redacted] Nizza in cambio di locali commerciali/appartamenti in Corsica. Scrivere Havas. [redacted] Route de Grenoble 06000 Nice. Francia Rif. 275474

VENDESI grazioso duplex 78 mq e roof terrazzo 70 mq nel "Carré d'or" di Monte Carlo a cinque [redacted] Casinò Tel 0033 680 746.149

LOCALI UFFICI [redacted]

GABETTI Borgo Vittoria pressi [redacted] Bno locali indipendenti fronte strada vana metratura settore impresa. Tel. 57.67

PRECOLLINA Torino fronte corso di grande passaggio, vicino alla tangenziale, in elegante palazzina, parcheggio esclusivo, uffici mq 700, magazzini mq 700, eventualmente frazionabili, adatti attività commerciale, azienda di prestigio, istituto bancario, [redacted] 011 562.2525

[redacted] affittasi Grugliasco strada del Portone capannone mq 20.000 uffici mq 2.500 area scoperta mq 45.000 [redacted] e carriponte ottimo stato, Tel 676 [redacted]

VENDESI/AFFITTASI negozio 2 vetrine mq 70 via Maria Ausiliatrice Telefonare allo 011 [redacted]943

[redacted]
Centro Direzionale Pier della Francesca locale 1500 mq accesso carraio ottimo prezzo. Gabetti 57.67.

TERRENI

ZONA industriale di Orbassano a 500 mt dalla tangenziale vendesi area mq 12.000 completamente recintata con capannone esistente [redacted] mq 2.700 posto sul confine con possibilità di edificabilità pari al 50% dell'area. Telefonare 0368 378.5247.

IMMOBILIARE ACQUISTO

TORINO CITTA'

A. MADE proprietà ricerchiamo per nostri affezionati [redacted] pagamento in contanti. Edilmarket 434 1316 - 434 1426

A. URGENTE! Edilmarket [redacted] vuoti, occupati in Torino rapide definizioni per contanti Tel. 434.1316

CERCO [redacted] vani in Torino. Se interessati [redacted] perditempo [redacted]. Signor Infantolino 817.8000.

[redacted] PROVINCIA

A. [redacted] ville casette con giardino Torino provincia adatte anche per fine settimana pagamento contanti. E[redacted] 434.1316 - 434.1426.

A. URGENTE! Ricerchiamo ville 2 alloggi con giardino adatte per [redacted] famiglie [redacted] nucleo rapide definizioni contanti. Edilmarket 434 1316 - 434 1426

GRANDI [redacted] gruppo europeo qualsiasi uso o destinazione liberi occupati [redacted] 011 437.1561

RICERCHIAMO
In Rivoli centro appartamenti di 1/2 camere cucina bagno immediata realizzo. Gabetti Rivoli 956.6022.

AFFITTI OFFERTI

[redacted]

[redacted] accoglienti alloggi arredati vane metrature stabile recente casa comoda Centro affitta Rubiolo Immobili 751.626.

MONOLOCALE arredato bagno termo zona via Cibrario [redacted] cucina affitto uso pied-a-[redacted] Tel. 324.1313 - 0330 241.035

PRESTIGIOSO bingressi salone salotto sala pranzo cucina 2 camerette 2 camere tripli servizi[redacted]. Bimar 011 43.591.

LOCALI UFFICI [redacted]

[redacted] studio via Beaumont 4 camere doppi ingressi 80 mq piano rialzato L. 700 mila mensili Tel. 36[redacted]

[redacted] affittasi [redacted] in Trofarello zona Ite-Metro [redacted] tangenziale mq 700 più 300 uffici Tel. 011 957.1227

CORSO Allamano fronte tangenziale affittasi capannone 1750 mq più uffici e soppalco libero da novembre [redacted]. Telefonare in orari uffici al 660.0140

AUTOVEICOLI

A. ACQUISTA autovetture massima valutazione pagamento contanti Via Sant'Ottavio 32 To Tel 011 817.7242. Zona Mole

ACQUISTA auto fuoristrada camper furgoni camioncini [redacted] e ribaltabili. Ipercar strada Torino 27 Beinasco tel 397.1281

ACQUISTA autovettura di ogni tipo massima valutazione. Autosalone d'Elia corso Orbassano 241 Tel 351.326.

ACQUISTA autovetture usate massima valutazione pagamento contanti. Corso Montegrappa 24 B. Tel 011 776.1898. Torino

ACQUISTIAMO fuoristrada autocarri furgoni auto. Concessionaria Nissan Salcar, via Rivarolo 33 Mappano (To) tel. 262.4661.

AUTOGILLIA acquista con voltura immediata auto fuoristrada e furgoni max serietà. Corso Umbria 35 To. Tel. 011 488.295.

AUTOTORTONA acquista vetture di ogni tipo massima valutazione e serietà. Corso Tortona 9, Tel. 817.1643 - 889.664

COM voltura immediata acquistiamo autoveicoli Aragonauto [redacted] Dante [redacted] 10125 Torino [redacted] 696.4713/4

VIAGGI E VACANZE

ALBERGHI PENSIONI RESIDENCES

CASA Riposo in Torino centro ospita anziani, confort, assistenza continua. Telefonare 011 473.1173 - 437.4729

[redacted]RINA Residence Orchidea speciale promozione inverno: arredati riscaldati. Tel. 0183 496.417 - 402.687

VARIE

A.A. GIOIELLERIA M.C. 334.632 acquista oro argenteria, monete, gioielli, in contanti Corso Peschiera [redacted] Torino

A. ALBA GIOIELLI compra oro argento preziosi monete francobolli valutando al massimo Tel 323.902 To via Tripoli 85

[redacted] GE.MA acquista [redacted] argenteria monete preziosi alle valutazioni via Madama Cristina 42 tel 650.2212

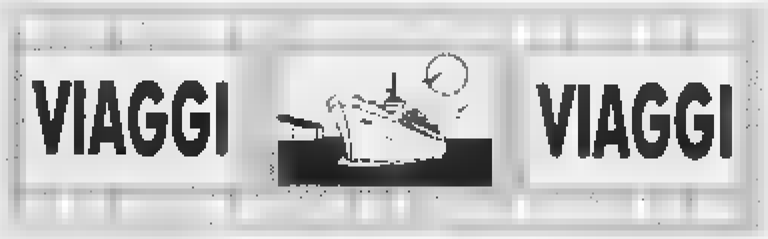

FINE ANNO A ISTANBUL
27 Dic /1 Gen. Voli di linea [redacted] Torino, hotel centrale cat. ****, pasti in hotel e rist., Cenone di fine anno bevande incluse, tutte le visite e escursioni (7) in bus riservato con guida italiana, accompagnatore. Europ Assistance. L. 1.990.000.
M[redacted]. VIAGGI - Tel. 011/817.76.20
e presso le Vs. Agenzie [redacted]

MANDARINA VIAGGI
L. 420.000
L. 880.000
L. 640.000
L. 1.280.000
L. 4.020.000

SERIANA VIAGGI
QUALITA', CONVENIENZA E CORTESIA
SPECIALE CAPODANNO
VIAGGI IN AUTOPULLMAN GRAN TURISMO CON BAR E TOILETTE A BORDO - ACCOMPAGNATORE DA TORINO PER TUTTA LA DURATA DEL TOUR - OTTIMI HOTELS DI 4 E 5 STELLE - TRATTAMENTO DI PENSIONE COMPLETA - VISITE, ESCURSIONI E CENONE DI CAPODANNO INCLUSI NELLE QUOTE
SPECIALE PARIGI: 4 gg. dal 30/12/97 al 2/1/98 Lit. 790.000; PARIGI: 5 gg. dal 30/12/97 al 3/1/98 Lit. 920.000; COSTIERA SORRENTINA: 5 gg. [redacted] 29/12/97 al 2/1/98 Lit. [redacted]; BARCELLONA: 4 gg. dal 30/12/97 al 2/1/98 Lit. [redacted] BARCELLONA: 5 gg. dal 30/12/97 [redacted] Lit. 970.000. MADRID E CENTRO SPAGNA: 8 gg. dal 28/12/97 al 4/1/98 Lit. 1.290.000. TOUR DELL'ANDALUSIA E MADRID CON CAPODANNO A SIVIGLIA: 9 gg. dal 28/12/97 al 5/1/98 Lit. 1.690.000. ANDALUSIA CON TORREMOLINOS: 9 gg. dal 28/12/97 al 5/1/98 Lit. 1.390.000; COSTA BRAVA: LLORET DE MAR 5 gg. dal 27/12/97 al 1/1/98 Lit. 950.000; e molte altre mete quali: BRUXELLES e LE FIANDRE 5 gg.; SALISBURGO 4 gg.; SALISBURGO E VIENNA 5 gg.; PRAGA 6 gg.; BUDAPEST 5 gg.; BUDAPEST E PRAGA 7 gg.; SVIZZERA E CASCATE DEL RENO 4 gg.
RITIRATE IL CATALOGO PRESSO DI NOI oppure richiedeteci l'opuscolo illustrativo di tutti i nostri viaggi: Vi verrà spedito gratuitamente. Per informazioni:
SERIANA VIAGGI srl Via Juvarra 18 - TORINO - Tel. 011/56.22.630

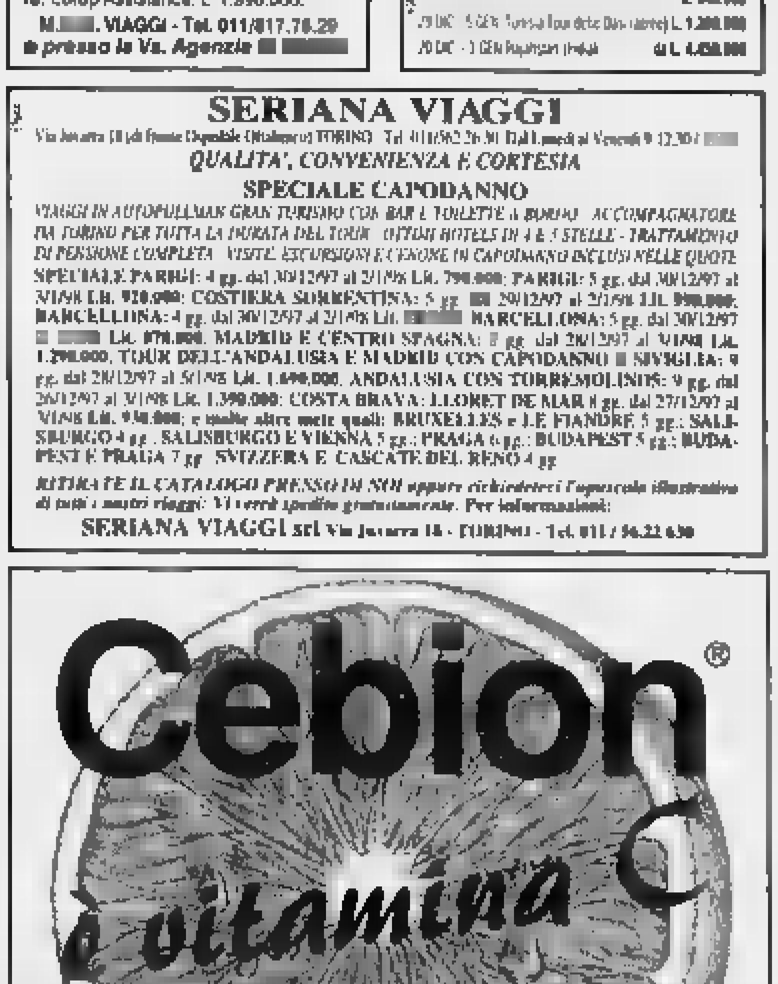

È un medicinale. Leggere attentamente il foglio illustrativo.
Aut. Min. San. n° 16760

Pinerolo, il difensore civico fa il bilancio della sua attività

«Dalla parte dei cittadini»

In sei mesi centoventi interventi

[redacted] 120 gli interventi svolti [redacted] primi sei mesi [redacted] attività del difensore civico di Pinerolo. I dati si desumono [redacted] relazione che il dottor Renato Storero ha consegnato nei giorni scorsi al sindaco. «La definizione del caso spetta poi all'amministrazione - spiega il difensore civico - che d[redacted] provvedere sulle conclusioni che ho presentato dopo un esame congiunto e approfondito sul problema». Il ruolo quindi del difensore civi[redacted] non è quello [redacted] risolvere da solo le situazioni ma di ascoltare i cittadini [redacted] farsi portavoce verso gli uffici competenti. «Non ho poteri decisionali - spiega infatti Storero - ma posso aiutare chi bussa alla mia porta ad affrontare in modo corretto il proprio problema».

E da questi primi [redacted] mesi di attività si può già disegnare [redacted] mappa che individua le maggiori difficoltà incontrate dai cittadini. Molti si [redacted] lamentati perché pur avendo versato da [redacted] gli acconti per la costruzione dei loculi cimiteriali sino ad oggi i lavori non so[redacted] stati completati. «Questo purtroppo è un caso che è rimasto irrisolto - dice [redacted] dottor Sto[redacted] -, la ditta è fallita e adesso [redacted] dovranno fare [redacted] pratiche per un [redacted] appalto».

In certi casi sono stati dei dipendenti comunali a chiedere l'intervento [redacted] difensore civi[redacted] per contestare delle contravvenzioni che avevano ritenute non giuste, in altri, pinerolesi contrari a dover pagare l'imposta sull'occupazione del suolo pubblico, relativo ai portoni che si affacciano sulle vie. Un caso risolto [redacted] stato quello che vedeva gli abitanti di via San Lazzaro schierati contro [redacted] gruppo di giovani che [redacted]

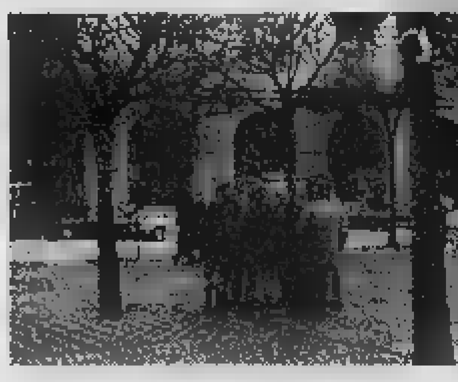

Il difensore civico [redacted] poteri decisionali ma i cittadini hanno trovato un ufficio dove sentirsi [redacted] impotenti davanti [redacted] burocrazia e anche alle ingiustizie [redacted]

occupato abusivamente [redacted] cappella privata, ormai sconsacrata. «In questo [redacted] intervenuti pri[redacted] i vigili, p[redacted] proprietaria della cappella ha sprangato le entrate - continua il dottor Storero -. Poco dopo alla cappella è stato appiccato il fuoco, i ragazzi però non si [redacted] mai più fatti vivi».

Ed è arrivato proprio [redacted] tutto sul tavolo del difensore civico, anche le lamentele di un gruppo di abitanti [redacted] hanno [redacted] perto che davanti [redacted] loro abitazioni esisteva un tombino, con tanto [redacted] grata ma non collegato alla fognatura; una signora, invece, si è lamentata poiché nella [redacted] via non passa[redacted] mai i mezzi per la pulizia dalle strade. In questo [redacted] la protesta ha avuto [redacted]. «Altre volte [redacted] presentato [redacted] richieste di intervento di mia spontanea iniziativa - conclude Storero -, la cancellata [redacted] via Prever, di [redacted] bellezza, [redacted] rischiando [redacted] essere divorata dalla ruggine, ora è stata riverniciata». Piccoli e grandi problemi, quelli esaminati, alcuni risolti altri no. Ma [redacted] i pinerolesi hanno trovato un ufficio dove sentirsi meno impotenti davanti alla burocra[redacted] e alle disfunzioni e a volte anche davanti alle ingiustizie.

Antonio Giaimo

Carmagnola, originale colpo l'altro pomeriggio al «Lidl». Bottino 2 milioni

Rapina il market armato di deodorante

Ha «sparato» lo spray in faccia alla cassiera

Rapina da «brivido» l'altra [redacted] ra al supermercato «Lidl» di Carmagnola. Un bandito ar[redacted] di deodorante «Malizia» ha aggredito la cassiera spruzzandole in faccia lo spray profumato. Tipo dell'essenza? «Brivido, appunto. Sembra uno scherzo ma [redacted] tutto [redacted] dice il capo filiale del supermercato Roberto Bosticco.

Il bandito è entrato a viso scoperto, poco dopo le 18,30. E' giunto alla cassa, cosparso di profumo l'impiegata ha arraffato il denaro contenuto nel cassetto, (circa 2 milioni), e poi è fuggito gettando la [redacted] «arma». Fuori, sul piazzale, c'era un complice, a bordo di un'Opel Corsa, che lo stava aspettando col motore [redacted]. Il responsabile del supermercato, non appena s'è accorto della rapina, si è lanciato all'inseguimento.

Ha raggiunto l'auto, spalancato la portiera e afferrato il bandito ad un braccio, trascinandolo sull'asfalto. [redacted] due si sono azzuffati, ma alla fine il rapinatore è riuscito a liberarsi e a rituffarsi nell'auto, che è ripartita sgommando.

«Quando ho aperto la portiera [redacted] ancora le banconote fra [redacted] mani - racconta Bosticco -. Cadendo ha perso parte [redacted] bottino: così sono riuscito a recuperare più di un milione di lire».

[m. peg.]

Vicenda Sitaf

Stipendi d'oro arrivano in Parlamento

Gli «stipendi d'oro» di amministratori e dirigenti [redacted] Sitaf approdano [redacted] Camera e al Senato con due interrogazioni dei valsusini Luigi Massa (pds) e Luciano Manzi (Rifondazione). [redacted] presidente [redacted] Provincia, Mercedes Bresso, [redacted] azionista, intende chiedere chiarimenti sulle cifre pubblicate e su altri elementi della gestione della società come il tasso di presenza di alcuni dirigenti e amministratori [redacted] azienda.

L'on. [redacted] chiede quale sia il valore complessivo dell'operazione finanziaria di salvataggio della Sitaf e [redacted] corrisponde a verità che i mutui sono stati negoziati a tassi eccessivamente alti e con una durata di ammortamento troppo contenuta in relazione agli introiti della società. Si chiede anche quanto sia costato questo «eventuale grave atto di imperizia» e chi [redacted] sia il responsabile.

Il parlamentare vuol sapere perché per la ristrutturazione del debito [redacted] usate «le professionalità interne, assolutamente ben retribuite» e se, trattandosi di società a prevalente partecipazione pubblica, non sia il caso di trasmettere tutto alla procura generale presso la Corte dei conti.

Per l'on. Massa occorre sape[redacted] l'emolumento del presidente [redacted] aumentato, su sua proposta, in un periodo [redacted] cui la Sitaf denunciava perdite di gestione e [redacted] ciò sia coerente con la politica dei redditi del governo.

Ma c'è anche l'Anas nel mirino dell'on. Massa: chiede perché abbia omesso ogni controllo sulla società pur in pre[redacted] di diverse segnalazioni anche in ambito parlamentare. Infine chiede perché [redacted] valsusino siede ora nel consiglio di amministrazione. **[g. b.]**

Una mostra

Sui monti torna il lupo Che fare?

Dopo [redacted] anni, il lupo è tornato. Avvistamenti sporadici, non ufficiali, [redacted] stati registrati - così come per la lince - sulle Alpi piemontesi delle province di Cuneo e Torino. Di certo, si sa che l'animale si [redacted] muovendo, lasciando orme sulla [redacted] pre[redacted] di questo fine ottobre, nei parchi francesi a ridosso delle Alpi. Un ritorno gradito a chi vede nell'armoniosità e nello [redacted] di vita di quest'animale un richiamo ancestrale. Ci sono in[redacted] preoccupazioni - [redacted] infondate - [redacted] parte dei pastori che hanno [redacted] considerato il lupo un nemico storico per le mandrie e le greggi.

Per affrontare il problema - senza demonizzazioni, né retoriche e moralismi - la sezione pinerolese del Wwf ha organizzato una mostra sulla presenza del lupo nelle Alpi occidentali.

«Bentornato, fratello lupo» è il titolo «francescano» della rassegna fotografica e storiografica che s'inaugura oggi alle 17 a Palazzo Vittone [redacted] Pinerolo, in piazza Vittorio Veneto, nella sede del Museo di Scienze Naturali.

La mostra (che resterà aperta fino al [redacted] novembre [redacted] alle 12 e dalle 14,30 alle 19, ha lo scopo di illustrare le finalità del «Progetto Lupo», ideato e realizzato dal Wwf regionale. «La [redacted] - spiega il responsabile della sezione pinerolese, Fran[redacted] Eros Accatino - ha lo sco[redacted] principale di sensibilizzare gli enti regionali, provinciali, privati affinché vengano avviati programmi seri [redacted] ricerca, di informazione, [redacted] collaborazio[redacted] con gli allevatori [redacted] bestiame».

A conclusione [redacted] mostra, sabato 8 novembre si terrà [redacted] l'auditorium di corso Piave una [redacted] di diapositive sul lupo. **[e. bac.]**

[redacted]

PROVINCIA [redacted]

■ [redacted]. E' [redacted] aperto a San Francesco al Campo il cantiere p[redacted] la rimozione della carcassa dell'Antonov [redacted] anno [redacted] Gli operai della [redacted] Metallurgica Pie[redacted] hanno iniziato a [redacted] l'area [redacted] barriere di lamiera. Quindi dopo la realizzazione [redacted] un battuto [redacted] intorno al rottame per preservare il [redacted] eventuali materiali inquinanti, cominceranno a smontare l'aereo: tempo previsto per liberare la zona almeno un [redacted]. Ieri il sindaco Adriano Coriasso durante un Consiglio straordinario ha assicurato l'impegno ufficiale della compagnia [redacted] Aeroflot di pagare 400 milioni per lo smantellamento.

■ [redacted] Verrà recuperata l'attuale [redacted] in disuso dello stabilimento Elcit, ex Magnadyne [redacted] Sant'Antonino di Susa. La decisione è [redacted] presa all'unanimità dal Consiglio comunale che ha approvato l'avvio di un progetto di riutilizzo di un'a[redacted] mila metri quadrati.

■ **NONE, SCIPPA PROSTITUTA.** Ha scippato una prostituta dopo averla f[redacted] salire sulla [redacted] Lancia Delta. E' successo in frazione San Dalmazzo: [redacted] giovane macedone rapinata ha fornito [redacted] carabinieri [redacted] numero di targa dell'auto di Massimiliano Pizzuto, [redacted] anni, [redacted] Trana.

■ **BRANDIZZO, [redacted] CADUTA.** E' stato indispensabile l'intervento dei vigili [redacted] fuoco di Verolengo, ieri alle 6 di mattina, per soccor[redacted] Clotilde Lazzarin, [redacted] anni, di Brandizzo, via Po 53, caduta mentre si alzava dal letto. L'anziana donna è stata sentita dai vicini invocare aiuto. Con un'ambulanza è stata trasportata all'ospedale di Chivasso.

■ **VEROLENGO, [redacted] RAPINA.** E' fallita, l'altra sera, [redacted] rapina ai fratelli Paolo e Domenico Oggero, gioiellieri a Verolengo. Rientrando a [redacted] a bordo di una Mercedes, nei pressi del raccordo autostradale Torino-Milano sono stati affiancati [redacted] una Lancia k, con [redacted] persone a bordo, e costretti a fer[redacted]. Gli Oggero hanno subito intuito [redacted] gli obiettivi di una rapina, così il conducente è ripartito di scatto riuscendo a [redacted] i rapinatori.

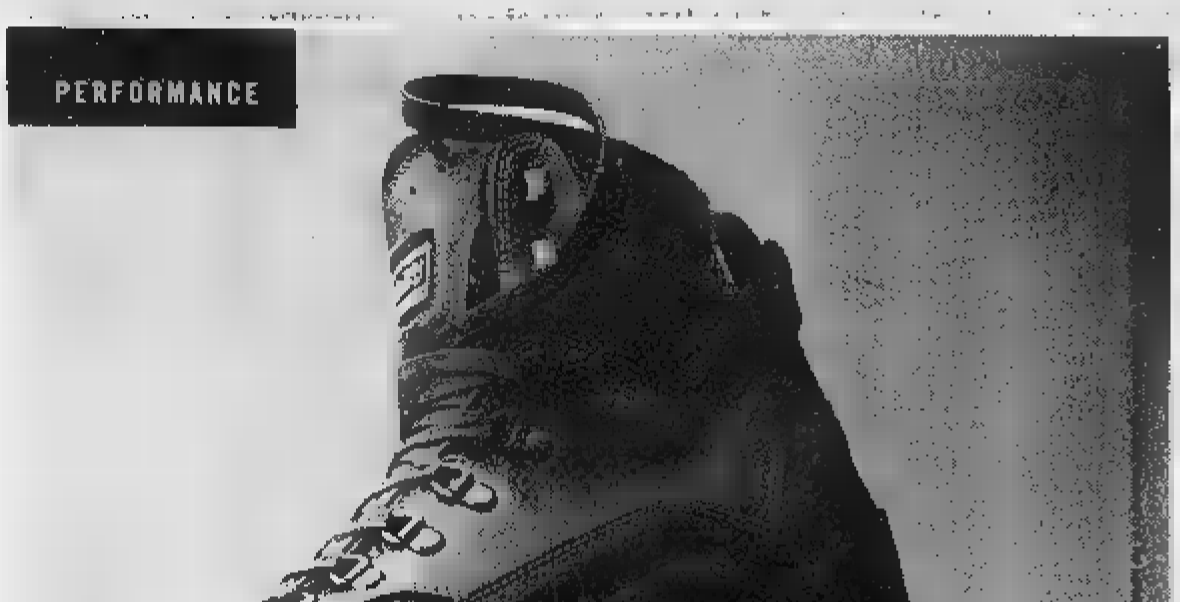

SOLIMAN GALLERY
CHIUDE PER SEMPRE
LIQUIDA
L'INTERO ASSORTIMENTO DI CENTINAIA DI
TAPPETI ORIENTALI
SCONTO REALE 50%
Qualità, Valore, Stato di conservazione di ogni tappeto sono garantiti dall'esperto Paolo Pioppo.
GALLERIA SUBALPINA, [redacted] - P.zza Castello - TORINO - Tel. 545337 - Orari: 9,30-12,30/15,30-19,30

Per la pubblicità su LA STAMPA
20123 [redacted]
Via Carducci 29 - Tel. 02/86.4701
10126 TORINO
C.so Massimo d'Azeglio 60
Tel. 011/666.52.11
PK publikompass

Dopo la decisione di tagliare altri 1650 posti di lavoro

Olivetti-Ivrea, è divorzio

«Ormai abbiamo perso ogni speranza»

«Qualche anno fa c'era più speranza e voglia di combattere. Oggi c'è rassegnazione e dispiacere nel vedere ciò che, giorno dopo giorno, viene a [redacted]. Ha soltanto 27 anni, Luca Cavallari, ma i 6 trascorsi a vendere giornali alla «portineria del pino», ingresso della Ico, e all'interno di Palazzo Uffici, quartier generale della Olivetti a Ivrea, gli bastano per aver il «polso» dell'azienda e di chi ci lavora. Un polso sempre più debole, segnato in maniera pesante da giornate come quella di ieri.

La notizia di altre 1650 eccedenze [redacted] sulle prime pagine dei giornali. Rabbia? Panico? «Direi soprattutto distacco - dice Cavallari -. Gli olivettiani sono abituati a questo stillicidio di esuberi. "Piangiamo il morto una volta sola", dicono, sanno che il malato è allo stadio terminale». Le speranze, i lavoratori sembrano averle lasciate alle spalle. Ci si guarda intorno, ma le prospettive [redacted] sono certo rosee. I giornali che vendo di più - continua - sono quelli con un inserto dedicato al lavoro. Purtroppo [redacted] basta. Aumentano i clienti che mi salutano perché [redacted] a Milano, a Genova, ovunque ci sia qualche possibilità in più».

La rassegnazione nell'azienda si respira anche nel cuore di Ivrea, appena l'altro ieri chiamata «Tecnocity». Chi pensa che in città, ieri, non si parlasse d'altro che dei nuovi esuberi, resterà deluso. Ad accompagnare i [redacted] e gli aperitivi al bar Roma, in piazza del Municipio, erano i commenti sulla Nazionale di calcio più che sulla crisi della Olivetti. «E' triste ammetterlo - dice il gestore Savio Travaglia -, ma ormai ci abbiamo fatto il callo. E non si tratta solo dell'Olivetti, [redacted] dei problemi dell'intera città».

In pochi anni Travaglia ha visto «cambiare» la sua clientela, i pensionati poco più che quarantenni non sono più una sorpresa. «Il futuro? Ci chiediamo cosa aspetta il governo ad intervenire: i problemi della Olivetti hanno ridotto Ivrea e il Canavese allo stremo delle forze». La crisi in città si fa sentire, eccome. E le notizie di ieri non contribuiscono di certo a risolverla. «Ho iniziato a chiudere mezza giornata alla settimana - aggiunge Travaglia -, e per questione di costi non apro nei giorni festivi. Ho 5 dipendenti, e non so quali garanzie posso dargli». Secondo alcuni, Ivrea paga lo scotto per aver avuto troppo in passato. Mario Zanotti lavorò all'Olivetti ai tempi di Adriano, oggi gestisce la tavola calda «Fantasy» ed è docente alla scuola alberghiera. «Nel bene, l'Olivetti ci aveva abituato male - sostiene -, i suoi dipendenti [redacted] benefici che altri si sognavano. Oggi [redacted] qui a contare i "tagli", e [redacted] c'è nessuna alternativa che possa - fin da subito, almeno - risollevare la nostra economia».

Revello

FAVRIA

Sconti alle nuove aziende

Il Comune di Favria punta sul rilancio economico e apre le porte a chi vuole installare delle nuove aziende sul suo territorio. Nella prossima settimana infatti gli imprenditori decisi a investire potranno contare su una riduzione degli oneri di urbanizzazione per il rilascio della [redacted] sione edilizia fino ad una percentuale massima del 40 per cento. La facilitazione correrà parallela al numero di residenti di Favria che [redacted] assunti a tempo determinato o indeterminato. La delibera dovrebbe diventare esecutiva tra poco, dopo il prossimo Consiglio comunale. Una formula di contratto semplice tra amministrazione ed imprese che la giunta del sindaco Serafino Ferrino ha importato direttamente dagli Stati Uniti dove da tempo pubblico e privato lavorano gomito a gomito.

Da sinistra Luca Cavallari, che gestisce l'«edicola del pino» davanti all'ingresso [redacted] Ico, [redacted] dei palazzi-simbolo dell'Olivetti; e il barista Savio Travaglia

Con 676 tonnellate di vetro e alluminio

Rifiuti differenziati Record nel Canavese

La media pro capite del materiale raccolto è la più alta del Piemonte

Le cifre della Società canavesana servizi sulla raccolta differenziata dei rifiuti parlano chiaro. La [redacted]dia pro capite del materiale raccolto, in particolare vetro e alluminio supera, di gran lunga in alcuni casi, quella regionale. Negli oltre [redacted] Comuni in cui opera l'azienda eporediese, per un totale di 77 mila abitanti, ogni cittadino produce all'anno circa 13 chili di materiale, 2 in più rispetto alla media piemontese.

I dati si riferiscono ai primi 8 mesi di quest'anno: complessivamente sono state recuperate ben 676 tonnellate di materiale nelle 250 campane speciali destinate al vetro e all'alluminio.

Vediamo, nel dettaglio, la classifica tra alcuni Comuni della Scs. Al primo posto, Scarmagno: ha raccolto la cifra record di 24 chilogrammi p[redacted] capite. Seguono Burolo (23,2) e Colleretto Giacosa (22,7). Subito dopo Chiaverano (20) e Piverone (19); a breve distanza Bollengo (17,6) e Montalto Dora (15).

Ivrea, invece, si [redacted] sui 13 chilogrammi a testa, cifra che rappresenta la media generale. Vanno invece decisamente peggio Banchette e Pavone, che insieme agli abitanti di San Martino, risultano fanalini di coda con appena 8 chilogrammi.

Questi risultati, dicono alla Scs, [redacted] il frutto di una politica iniziata dieci anni fa, che mette in luce anche la sensibilizzazione dei cittadini alla questione della raccolta differenziata. E ci [redacted] margini di miglioramento: «Possiamo ancora aumentare di qualche punto - spiega Luigi Palma, direttore della Scs - anche [redacted] siamo quasi a regime». E aggiunge: «Risultati che riassumono il lavoro di diverse componenti: la nostra, quella delle amministrazioni comunali, quella dei cittadini più attenti rispetto a un tempo». E anche nelle tecniche della raccolta qualcosa è cambiato: oggi, ad esempio, è possibile gettare nelle stesse campane bottiglie e lattine, che possono essere separate in un secondo tempo utilizzando speciali attrezzature.

Non mancano i problemi, legati soprattutto alla qualità del materiale raccolto. Se vetro e alluminio possono [redacted] scissi successivamente alla raccolta, questa operazione non è possibile [redacted] si mischia altro materiale, [redacted] ad esempio la ceramica. [redacted] gettata nelle campane cosiddette speciali anche [redacted] minima quantità, rende inservibile quintali di lattine e bottiglie altrimenti riciclabili.

Giampiero Maggio

[redacted]

CASTELLAMONTE, INCENDIO. Un incendio, ieri, provocato dalla canna fumaria del camino, ha completamente distrutto il tetto di una cascina, in via Carlo Botta, 53/1, di proprietà di Giuseppe Ricca, 65 anni. Danni per cento milioni.

IVREA, RESTA IN CARCERE. Flavio Carta, 23 anni, di Ivrea, finito in manette alcuni giorni fa dopo che una donna di Romano lo [redacted] riconosciuto come uno dei 2 giovani che l'avevano rapinata nel [redacted]o appartamento, resta in carcere. Il suo legale, l'avv. Benni, ha presentato istanza per gli arresti domiciliari.

PICCHIA LA MOGLIE. Un giovane di Quassolo è finito in manette, e subito [redacted] agli arresti domiciliari, per lesioni e continui maltrattamenti in famiglia. Si tratta di Stefano Turilli, 24 anni, residente in via del Ponte 23. A subire le pre[redacted] violenze sarebbe stata, per oltre [redacted] anno, la moglie Giada Marcigaglia, 23 anni, che [redacted] vive ad Ivrea.

RIVAROLO, ACQUEDOTTO. Dovrebbe terminare oggi l'emergenza acqua per gli abitanti di via Palestro a Rivarolo. L'erogazione dell'acqua potabile [redacted] era stata fornita in modo continuativo a causa di alcuni lavori alle tubature dell'acquedotto.

AIUTO AI TERREMOTATI. Le amministrazioni di Albiano, Andrate, Azeglio, Bollengo, Burolo, Carema, Cascinette, Chiaverano, Colleretto Giacosa, Ivrea, Loranzè Montalto Dora, Nomaglio, Palazzo, Parella, Piverone, Settimo Vittone, Strambino, Tavagnasco, Vestignè e le Comunità montane Dora Baltea e Valchiusella, hanno deciso, per poter garanire interventi mirati di solidarietà in favore delle popolazioni dell'Umbria e delle Marche colpite dal terremoto, di costituire un comitato di coordinamento.

In coincidenza con la festa di Halloween

Levone, un weekend dedicato alla zucca

Gli abitanti dei paesi vicini chiamano quelli di Levone «cusét», [redacted] termine che in dialetto ha qualcosa a che fare con la zucca. E non è allora un caso che in occasione della festa di Halloween i levonesi abbiano rispolverato oltre cento ricette che [redacted] secoli hanno dedicato a questo povero quanto storico ortaggio. Marmellate, bevande, primi piatti, dessert, tutti rigorosamente a base di [redacted] e che potranno essere assaggiate oggi e domani nei locali dell'asilo di Levone, preparati appositamente per ospitare la festa in omaggio a questo ortaggio.

Un tuffo nel passato con l'iniziativa «Fatti di zucca», ideata da [redacted] ragazzi nei primi mesi di quest'anno e che oggi conta circa un centinaio di partecipanti. «Fatti di zucca» è un'occasione per [redacted] viaggio nel passato tra tradizioni, simbologia e ricordi: «Un modo - affermano i promotori - anche per giocare, divertirsi insieme, raccontare delle streghe di Levone, assistere a spettacoli teatrali e ascoltare i racconti dei nostri vecchi, di com'era un tempo la vita qui in paese».

Non mancheranno le curiosità: dalle opere d'arte, con le sculture, i dipinti, le poesie, e poi le fiabe, gli strumenti musicali. E ancora i piccoli pettegolezzi ecclesiali. Tutto rigorosamente legato alla zucca, ortaggio che anche gli antichi egizi usavano per diffondere il profumo delle loro delicate essenze. Questo il programma.

Questa [redacted] dalle 20,30 alle 24, i bambini della scuola elementare di Levone, i gruppi Teatro Laboratorio Cassata Popular e Alta Tensione intratterranno con giochi e pièces teatrali. Domani dalle 16 alle 24, ancora teatro con la scuola «Teatranza Artedrama» di Moncalieri accompagnati, e anche questo non è un caso, dall'attore torinese Mario Zucca. Si può cenare, dalle 20 in poi, nei locali della pro loco: è consigliata la prenotazione (0124/306014 oppure 30657). Tra i giochi [redacted]he l'albero della cuccagna. Un percorso preciso, dunque, nel quale è possibile avventurarsi attraverso i suggestivi passaggi del vecchio asilo.

[gp. mag.]

DOVE & QUANDO

«EMME» [redacted] E' uscito il primo [redacted]o di una [redacted] rivista, [redacted], edita [redacted] Nuova Xilografia e distribuita per il Canavese dalla «Libraria dell'Orco» di via Ivrea 70 a Rivarolo. Alla rivista collaborano autori prestigiosi [redacted] Federico Zeri, Guido Ceronetti, Nico Orengo, Angelo Dragone, Roberto Carretta e i loro testi [redacted] illustrati da venti xilografie originali di Gianni Verna e Gianfranco Schialvino.

[redacted] Alle 22, per la rassegna «Non ci [redacted] che ridere», in svolgimento alla «Cricca del ghigno» di via Vittorio Veneto a Caluso, è di scena il cabarettista bolognese Davide Dal Fiume con lo spettacolo «Incredibilmente». Il biglietto costa 10 mila lire. E' consigliata la prenotazione allo 011/983.16.80.

MOSTRA. S'inaugura alle 16, alla Camera del lavoro di piazza Pinelli a Cuorgnè, la mostra di disegno e pittura di Claudio D'Eramo e dei suoi allievi. La rassegna è visitabile fino a domenica 9 novembre, [redacted] 16 alle 19 nei giorni feriali, [redacted] 10 alle 12 e dalle 16 [redacted] 21 il sabato e la domenica.

[redacted]. Scadono il 7 novembre i termini per la partecipazione alla seconda edizione del [redacted] aperto a tutti «Inventa il dolce di Carnevale». Per partecipare è necessario [redacted]nviare una ricetta con gli ingredienti per quattro persone, e preparare [redacted] campione che [redacted] fotografato e giudicato dalla giuria. Il tutto dev'essere consegnato a «Quid comunicazione di immagine», in corso Botta 18 a Ivrea (dalle 9 alle 12 e dalle 15 alle 17). Le migliori ricette [redacted] pubblicate sulla rivista «La Diana». Per ulteriori informazioni: 0125/42.50.54.

[redacted]. Tradizionale festa americana, quella della notte del 31 ottobre, che sta affermandosi anche [redacted] noi. A San Ponso inizia alle 21,30 una serata in maschera al padiglione, con la musica della discoteca di Radio Alfa (ingresso 10 mila lire); al termine elezione di Miss e Mister Halloween. Dalle 18 fino alle 4 [redacted] domani mattina, alla discoteca Dinamika di Cuorgnè, si balla nell'«Afterhour» di Halloween.

[redacted] DI INGLESE. A partire da novembre si terranno, nei locali dell'asilo Verulfo di San Benigno, corsi di inglese per bambini, ragazzi e adulti, in orario sia pomeridiano che serale e con insegnanti [redacted] madrelingua. Informazioni allo 011/988.00.14.

[redacted]. Si svolgerà nelle giornate dal 14 al 16 novembre, al Castello di Albiano, uno stage di danze orientali che aiutano ad acquisire maggior consapevolezza [redacted] corpo, [redacted] ed emozioni. Per informazioni 0124/34.09.59.

SPILLE [redacted]. Si è aperta la campagna tesseramenti 1998 dell'associazione «Spille d'oro Olivetti». Fino al 31 gennaio sarà possibile versare la quota sociale rivolgendosi alla segreteria dell'associazione, [redacted] convento di via Montenavale a Ivrea, il lunedì, il mercoledì e il venerdì dalle [redacted] alle 12 e [redacted] 14 alle 16.

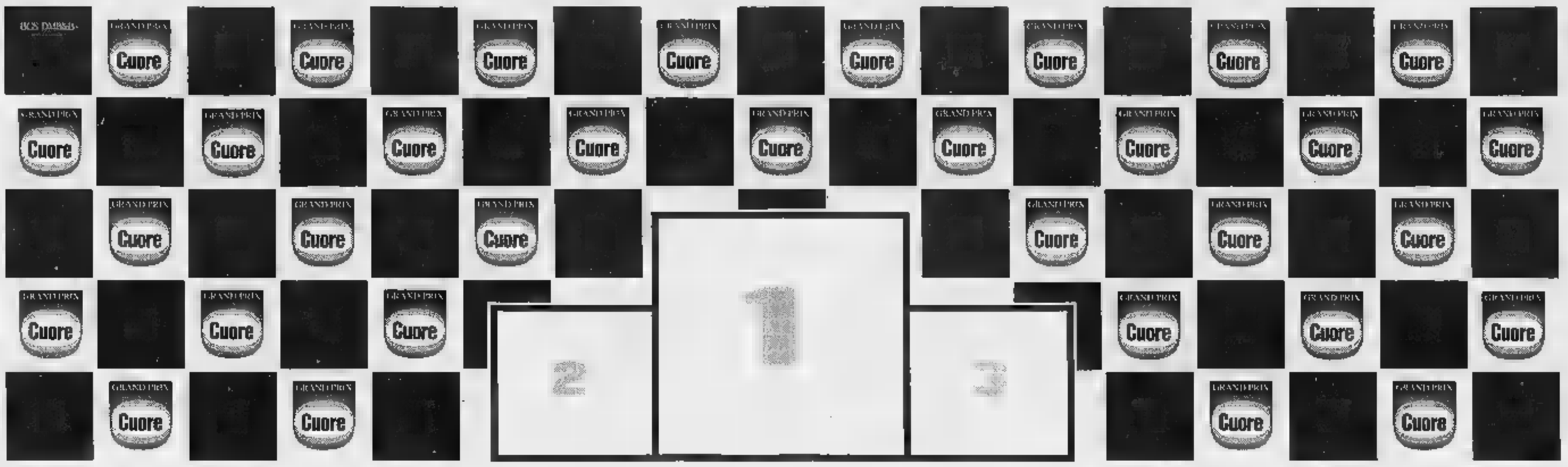

3042 vincitori per un Gran Premio.

Concorso "Grand Prix Cuore". Ecco i nomi dei premiati.

Ci siamo. La bandiera a scacchi ha appena salutato la conclusione della collezione "i 50 anni della Ferrari" e del concorso "Grand Prix Cuore". Il primo gradino del podio è pronto ad accogliere i fortunati lettori de La Stampa e di Specchio che si sono aggiudicati i fantastici premi in palio. A loro, che sanno quanto è importante mantenersi in forma, complimenti e congratulazioni. Di Cuore.

HANNO VINTO CON SPECCHIO E CUORE

12 biglietti per assistere al Gran Premio di Monza 1998

Bruno Antonini, *Barengo (No)* • Giuseppe Bandiera, *Bentivoglio (Bo)* • Maria Giovanna Calabrese, *Ventimiglia (Im)* • Ludovico Franzese, *Casoria (Na)* • Gabriella Giacoletto, *Milano* • Fabio Pietrosanti, *Velletri (Roma)* • Elio Romani, *Malcesine (Vr)* • Alberto Saccardi, *Parona (Vr)* • Giacomo Soldavini, *Novara* • Carlo Strada, *Seopello (Vc)* • Paolo Topa, *Edolo (Bs)* • Yiannos Vafidis, *Orbassano (To)*

5 antenne satellitari con decoder

Antonio Adinolfi, *Cava de' Tirreni (Sa)* • Giuseppe Annese, *Lugo (Ra)* • Fabio Baudino, *Lombardore (To)* • Claudio Cardinali, *Chiaravalle (An)* • Vittorio Peretto, *Ailoche (Bi)*

5 TV Color Simudyne 34" stereo con mobile

Donatella Boglione, *Bagnolo Piemonte (Cn)* • Vincenzo Freguglia, *Giaveno (To)* • Alessio Giovanaz, *Mezzolombardo (Tn)* • Franco Sampò, *Grinzane Cavour (Cn)* • Cristiano Vicedomini, *Gonars (Ud)*

5 autoradio Blaupunkt modello Montreal

Brunella Lemmetti, *Camaiore (Lu)* • Francesco Molino, *Torino* • Roberto Pandolfi, *Gallarate (Va)* • Maurizio Valli, *Orbassano (To)* • Rosario Virlì, *Pontestura Fraz. Castagnone (Al)*

I vincitori dei **500 modellini Ferrari di Bburago** e delle **1000 buste commemorative Bolaffi con francobollo "Ferrari"**, riceveranno il premio direttamente a casa a mezzo posta entro il 30 novembre.

HANNO VINTO CON LA STAMPA E CUORE

10 TV Color Simudyne 34" stereo con mobile

Giuseppe Cappa, *Erto (Pn)* • Giovanni Castoldi, *Binasci (Mi)* • Arturo Cotudi, *Alessandria* • Mario Diruscio, *Chivasso (To)* • Rosanna Favero, *Campiglione Fenile (To)* • Gianfranco Gianfanti, *Cesena (Fo)* • Giuseppina Lolli, *Modena* • Marzio Maione, *Trieste* • Laura Servetti, *Acqui Terme (Al)* • Mario Tomi, *Foligno (Pg)*

5 autoradio Blaupunkt modello Montreal

Franco Babina, *Modena* • Michela Calzini, *Novara* • Caterina Graglia, *Savigliano (Cn)* • Francesco Lo Iacono, *Palermo* • Domenico Paolucci, *Roma*

I vincitori dei **500 modellini Ferrari di Bburago** e delle **1000 buste commemorative Bolaffi con francobollo "Ferrari"**, riceveranno il premio direttamente a casa a mezzo posta entro il 30 novembre.

Cuore

LA STAMPA Specchio DELLA STAMPA

i 50 anni della Ferrari

Aut. Min. n. 6/7865/97 del 25/9/97

IRRESISTIBILE

DAL 23 OTTOBRE ALL'8 NOVEMBRE

PRENDI 2 PAGHI 1

OFFERTE VALIDE FINO AL 8/11/97 SALVO ESAURIMENTO SCORTE - COM. COM. EFF. AI SENSI DELL'ART. ■ - LEGGE ■ IL 10/10/97

IPERMERCATI IN PIEMONTE

ACQUI TERME (AL)
STRADA STATALE PER SAVONA

ALESSANDRIA
FRAZIONE ASTUTI
STRADA STATALE ALESSANDRIA-ASTI

BIELLA
VIA P. TORRIONE, 24

GENOLA (CN)
CENTRO COMMERCIALE - VIA MARCONI

PAVONE CANAVESE (TO)
CENTRO COMMERCIALE PAVONE
VIA CIRCONVALLAZIONE

POCAPAGLIA (CN)
BORGO SAN MARTINO
STRADA STATALE TRA ALBA E BRA

VERBANIA
CENTRO COMMERCIALE - VIA G. ROSSA

bennet

UN AMICO IN PIÙ

E INOLTRE OFFERTA 3+2 SU CENTINAIA DI PRODOTTI

FUTURA
è ALFA ROMEO
VENDITA E ASSISTENZA
Zona D/3 - ALESSANDRIA
Tel. 0131/249549 (2 linee r.a.)

LA STAMPA
ALESSANDRIA
E PROVINCIA

RUDI Automobili
è HYUNDAI
VENDITA E ASSISTENZA
Zona D/3 - ALESSANDRIA
Tel. 0131/249549 (2 linee r.a.)

Contravvenzioni del '95: in arrivo una pioggia di cartelle esattoriali

Diecimila multe da pagare

Al Comune andrà un miliardo e mezzo

La scadenza: il 18 novembre
Ma molti sostengono d'aver già saldato, oppure di non aver ricevuto la notifica

Vigile in azione. Su mille multe, un quarto circa risultano non pagate

ALESSANDRIA. Pioggia di cartelle esattoriali in città per l'omesso pagamento delle contravvenzioni elevate dai vigili urbani durante l'anno '95. Sono circa diecimila le contravvenzioni non pagate, su quarantamila elevate in media ogni anno: gli «indisciplinati e morosi» stanno ricevendo le cartelle esattoriali dalla Caralt, la società che cura il servizio esattoriale per il Comune con l'invito a pagare entro il 18 novembre.

Invito a pagare con sorpresa sgradevole per quanto riguarda la cifra da corrispondere. Infatti l'importo iniziale della contravvenzione - il minimo è di 54 mila lire per il divieto di sosta - viene raddoppiato ed inoltre si aggiungono le spese. In media, pertanto, si può calcolare che la la cifra da pagare sia sulle 150 mila lire: ma vi sono automobilisti che di multe ne hanno collezionate, e non pagate, anche più di una.

Il Comune incasserà attorno al miliardo e mezzo di tra pochissimi mesi arriverà la mazzata «pioggia» di cartelle, relativa alle contravvenzioni non pagate nel '96: il numero sarà quasi uguale. L'importo incassato dovrà essere utilizzato, come prevede il Codice della strada, per interventi nel settore della viabilità oppure dei parcheggi.

Chi riceve la cartella esattoriale può rivolgersi al comando della Polizia municipale - ufficio contravvenzioni in via Lanza - per effettuare un controllo ed accertare eventuali errori che, dicono i responsabili dell'ufficio, «sono certamente molto pochi». Nei primi giorni il terminale era bloccato, le ricerche dovevano essere fatte a mano e quindi si formavano code.

Ora il terminale ha ripreso a funzionare, i controlli vengono accellerati e nel giro di pochi giorni verrà anche sbrigato l'arretrato. Non si placano, invece, le proteste dei molti che, ricevuta la cartella esattoriale e dovendo magari pagare alcune centinaia di migliaia di lire, sostengono di aver già pagato, oppure di aver ricevuto la notifica della contravvenzione. Di qui la richiesta di controlli.

Il pagamento, come abbiamo detto, deve avvenire entro il 18 novembre, in un'unica rata. Per i ritardatari scattano gli interessi di legge e, nel caso dei morosi, la Caralt può anche procedere alla richiesta del pignoramento per il ricupero delle somme. Allora il prezzo della contravvenzione sale ancora.

Franco Marchiaro

Bilancio del «gratta e sosta»

Cresce la vendita delle «schede» a settembre incasso di 63 milioni

ALESSANDRIA. Il Comune si appresta ad incassare un miliardo e mezzo per le contravvenzioni non pagate dagli automobilisti nel 1995, ma intanto ogni mese dalla vendita dei «Gratta e sosta» arrivano dai sessanta ai settanta milioni. La tariffazione della sosta, infatti, sta sempre più interessando gli automobilisti e cresce la vendita delle cartelle, nelle rivendite dei generi di Monopolio ed in alcune edicole di giornali. Nel mese di settembre i «gratta e sosta» da mille lire venduti sono stati 23.210, quelli da 1300 sono stati 18.300 ed infine 5630 quelli da tremila lire. Con un notevole incremento rispetto al mese di luglio (il movimento ad agosto ha risentito ovviamente del periodo feriale).

Quasi invariato, invece, il numero degli abbonamenti: quelli per l'intera giornata (80 mila lire) a settembre sono stati 80 e quelli validi mezza giornata (40 mila lire) trentasette. Con un minimo scarto rispetto a luglio, evidentemente si tratta ormai di clienti fissi. **[f. m.]**

E a Murisengo presentata la «trifola d'or»

Tartufi e turismo oggi c'è un inserto

La tradizionale fiera dei tartufi di Murisengo si terrà il 16 e il 23 novembre

Oggi con «La Stampa» viene distribuito un inserto dedicato alle fiere del tartufo della provincia: Cella Monte, Val Curone e Murisengo. E proprio quest'ultima fiera, della Trifola d'or, è stata presentata ieri dal nuovo comitato dei festeggiamenti in un affollato incontro alla cascina Isabella di Corteranzo.

La rassegna si svolgerà il 16 e 23 novembre. «E' la 30ª edizione, una scadenza importante a cui intendiamo conferire un rilievo particolare» ha sottolineato la presidente del comitato, Giovanna Cullino Ferracin.

Le novità cominciano con la presenza di un ospite d'onore, che sarà il giornalista Gad Lerner, e di una madrina, Inga Feltrinelli, nota estimatrice della rassegna. Poi c'è un annullo filatelico, il 16, e funzionerà una navetta che porterà i partecipanti dalla regione Gallo (dove saranno disponibili ampi posteggi) al capoluogo.

Domenica 16, dopo la parte ufficiale della rassegna, che si concluderà in mattinata con la premiazione dei migliori esemplari di tartufi bianchi nostrani e l'assegnazione della «trifola d'oro», alle 15,30 vi sarà un «talk show» condotto da Paolo Massobrio con la partecipazione di alcuni personaggi dello spettacolo e della cultura.

Spazio anche ai vini tipici, con assaggi e possibilità di confronti.

Ma i tartufi ci saranno? Il presidente dell'Assotarmo (Associazione dei tartufai monferrini), Giuseppe Dulla, ha detto di confidare ancora in prossimi ritrovamenti. «Il prezzo ora è alto, e mediamente si aggira intorno alle 270 mila lire all'etto, ma con la luna nuova è possibile la maturazione del prodotto e il prezzo può calare» ha aggiunto Ilario Calvo, di Cicengo, grossista del settore. Un'eventualità auspicabile e ancora possibile, se il tempo dovesse volgersi in pioggia. **[m. g.]**

Scagiona il padre

Ha confessato venti furti in Val Borbera

CANTALUPO LIGURE. Ricettazione di merce rubata, mobilio e altri oggetti di pregio, bottino di una ventina di furti avvenuti in abitazioni delle valli Borbera e Curone, tra l'ottobre e il novembre '93.

Questa l'accusa nei confronti di William Grazzini, di 23 anni, abitante a Gavazzana in via Libertà 1, e di Luciano e Marco Soriga, padre e figlio, di 69 e 37 anni, abitanti a Genova in via Pertinace 15, ma con una casa a Cantalupo Ligure. Il processo a loro carico, nel quale sono citati come testi 23 persone tra carabinieri e soprattutto derubati, è stato rinviato al 13 maggio '98.

Secondo quanto riferito dal pm, Marco Soriga in una memoria scritta si è autoaccusato dei furti scagionando il padre nella casa nella quale, a Cantalupo, avrebbe nascosto la merce rubata a sua insaputa.

Ora l'accusa nei suoi confronti dovrebbe essere modificata in furto: non si esclude un patteggiamento della pena che potrebbe riguardare anche Grazzini. **[m. pu.]**

Alessandrino, viaggia per una ditta valenzana. Bottino: 300 milioni

Orafo rapinato a Milano

L'agguato ieri pomeriggio. Gli hanno forato un pneumatico dell'auto. Quando s'è fermato per sostituirlo è stato affrontato da un bandito a volto scoperto

VALENZA. Colpo grosso ai danni di un rappresentante di preziosi ieri pomeriggio a Milano. Un portavalori di Alessandria, che viaggia per conto di una ditta valenzana, è stato alleggerito del campionario che, secondo una prima stima, ammonta a circa 300 milioni.

L'abbordaggio è avvenuto secondo le tecnica collaudata della gomma forata, che ha costretto il viaggiatore a fermarsi per operare la sostituzione della ruota. E' durante questa fase che è avvenuta l'aggressione da parte di un uomo di età, a volto scoperto, armato di pistola. Il rapinato non ha potuto opporre resistenza e nessuno ha osato intervenire.

La vittima è L. M., di 30 anni, abitante ad Alessandria, che viaggia per conto della ditta Dolce gioielli di Valenza. Erano da poco trascorse le 16 quando il rappresentante è uscito da un negozio di corso Buenos Aires per raggiungere la sua Mercedes, parcheggiata nei pressi.

Salito sull'auto, L.M. ha percorso poca strada, perchè una delle gomme era a terra. Così, in piazzale Bacone, a metà strada tra la stazione di Porta Garibaldi e piazzale Loreto, ha dovuto fermarsi. Stava lavorando per sostituire la gomma, quando è apparso malvivente a volto scoperto, che l'ha minacciato con la pistola, intimando: «Stai fermo, mettiti con la faccia a terra e non fiatare. Un movimento e ti faccio secco».

All'orafo è restato che obbedire: «Per rendere più credibili le parole, il bandito mi ha puntato la pistola alla tempia - ha raccontato poi l'alessandrino agli inquirenti - non ho potuto reagire in alcun modo». Lo sconosciuto è impadronito del campionario, composto da anelli, bracciali, orecchini e collier di squisita di alta modellazione, sparendo poi alla vista della vittima, che solo qualche minuto più tardi è rialzato.

Secondo alcuni testimoni, che hanno seguito le fasi della fulminea aggressione ma senza osare intervenire, il bandito si sarebbe allontanato a bordo di uno scooter guidato da un complice. E' intervenuta la polizia, che ha effettuato alcune battute nella zona, senza esito.

Rodolfo Castellaro

IN CORSO ROMA

Malore in negozio: grave

ALESSANDRIA. Un malore improvviso ha colpito ieri pomeriggio Angela Rossi, di 53 anni, da molti gerente-direttrice del negozio di calzature «Patrizia» di corso Roma. Andata in negozio, come ogni giorno, per l'apertura pomeridiana, mentre stava sbrigando alcune incombenze si è sentita male. Il personale ha dato l'allarme, è accorsa un'ambulanza della Croce Rossa che ha provveduto a trasportarla in ospedale. I sanitari l'hanno sottoposta a immediate cure e praticato il massaggio cardiaco: dopo un paio d'ore le condizioni della paziente sono leggermente migliorate. Ora è ricoverata al reparto rianimazione. Angela Rossi è molto conosciuta in città; sposata con l'ingegner Pio Bianchi, abita con lui e il figlio, studente universitario a Milano, in via Montegrappa 55. Collaboratrice assidua di don Angelo Spinolo, parroco di via San Pio V, si occupa di attività inerenti alla vita della parrocchia. **(e. c.)**

Gioielli ancora nel mirino

PRIMO PIANO

Acqui Terme

Voto: le reazioni al sondaggio

Chi accetta le cifre fornite da Datamedia e chi no. Parlano tutti i candidati e i rappresentanti delle liste che li sostengono. Particolarmente critico Romano Gelati: «Scommetto: farò meglio». Pag. 42

Tortona

Arriva l'«Ikea» 130 posti di lavoro

E' ufficiale l'interessamento dell'Ikea, multinazionale svedese produttrice di mobili, per l'area attrezzata di Rivalta. Vuole insediarvi un centro di assemblaggio e distribuzione dei prodotti in Italia e nel sud Europa. Previsti 130 posti di lavoro. Pag.

Casale

Cri per gli anziani «Servizio pensioni»

La Cri casalese ha un servizio nuovo, pronto a decollare: l'accompagnamento degli anziani alle Poste per ritirare la pensione, una volta al mese. «Un'iniziativa del tutto gratuita» precisa il presidente del sottocomitato casalese della Cri, Giulio Pro-. Pag. 45

IL SAPORE DELLE NOSTRE COLLINE IN UN BICCHIERE
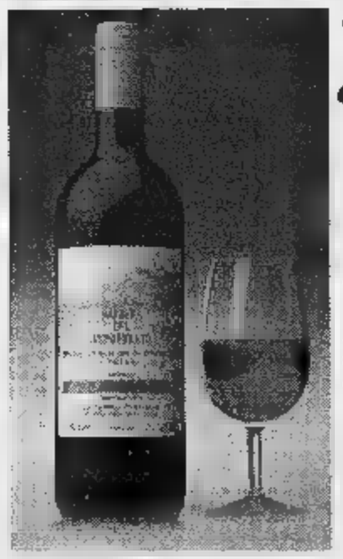
Cantina Sociale
Rosignano
del Monferrato
ISOLA, 2A TEL. ROSIGNANO M.TO (AL)
i nostri vini
VINI D.O.C.
Barbera del Monferrato
«Vejo» Barbera del Monferrato affinata in barrique (disp. 7/97)
Grignolino del Monferrato Casalese
Monferrato D.O.C. Freisa
Piemonte D.O.C. Barbera
Piemonte D.O.C. Grignolino
Piemonte D.O.C. Cortese
Piemonte D.O.C. Chardonnay
Piemonte Moscato (dolce)
VINI DA TAVOLA ROSSI-BIANCHI
Barbesino
Bianco Val Ghenza
Rosato Val Ghenza
Monna Lisa (bianco dolce)
Moulin Rouge (rosso dolce)
Brut spumanti
Grappa Classica
ORARIO:
DAL LUNEDI' AL SABATO
ORE 8-12/14-18
DOMENICA MATT. 9-12,30
VENDITA DIRETTA VINO SFUSO E IMBOTTIGLIATO
Degustazione aperitivo gratis!

CENTROEDILE
MATERIALI E ATTREZZATURE PER EDILIZIA
preventivi gratuiti è posa in opera assistenza
SERRAMENTI INTERNI ED ESTERNI
PORTE TAGLIAFUOCO
PORTE BLINDATE
PORTONCINI
BASCULANTI
PORTE
PAVIMENTI E RIVESTIMENTI
PAVIMENTI IN LEGNO
ARREDO BAGNO
CAMINETTI
SANITARI
SCALE
CASALE MONFERRATO
VIA ORBA 12
TEL. 0142/453049
FAX 0142/454397
CASALE MONFERRATO
C.SO VALENTINO 28
TEL. 0142/55535
FAX 0142/454397
TERRUGGIA BIVIO PER RONCAGLIA
TEL. 0142/50591
FAX 0142/50643
STROPPIANA S.S. 31
VIA D. CARENZO 66
TEL. 0161/77301
FAX 0161/77301

Stasera parla Mattioli, domenica Gasparri. Il 14 arriverà Walter Veltroni

Elezioni, un'altra sfilata di big

La prossima settimana è atteso Berlusconi

In città. Da sinistra: Gianni Mattioli, Silvio Berlusconi e Walter Veltroni

ALESSANDRIA. Arrivano altri «big» della politica ad animare la campagna elettorale.

Stasera nella sede della Circ[illegible] Nord, agli Orti, interviene il Verde Gianni Mattioli, sottosegretario ai Lavori pubblici. Introdotto da Gigi Poggio, presenterà il candidato sindaco Mario Ivaldi. Domenica alle 18, in piazzetta, terrà invece un comizio Maurizio Gasparri, di An, a sostegno di Franco Stradella.

Altri nomi noti della politica sono però in arrivo. La Lega Nord ha preannunciato [illegible] intervento di Roberto Maroni, mentre il 5 novembre ci sarà Gian Franco Pagliarini. Sempre mercoledì, sarà in città Clemente Mastella, che parlerà per Pier Carlo Fabbio. Per lo stesso candidato è previsto l'intervento di Irene Pivetti (6 novembre).

Probabilmente [illegible] la fine della prossima settimana, si parla di sabato, dovrebbe arrivare ad Alessandria Silvio Berlusconi, in appoggio a Stradella.

Nel centrosinistra, è già fissato per il 14 novembre, alle 21 al Comunale, un comizio del vice presidente del Consiglio Walter Veltroni, mentre il 10 interverrà il ministro Livia Turco. Lo stesso giorno ad Acqui parlerà Nerio Nesi, di Rifondazione comunista. Sia ad Acqui sia ad Alessandria arriveranno poi Oliviero Diliberto e Armando Cossutta. [m. fa.]

ELETTORANDO

Ecco gli altri appuntamenti elettorali di oggi segnalati dai candidati.

■ Alle 21 a Mandrogne, nella piazza della chiesa, comizio del sindaco **Francesca Calvo**: l'intervento riguarderà temi di carattere locale. [r. g.]

■ Alle 12, il candidato sindaco **Gabrio Secco**, della lista civica **Alessandria oltre il Duemila**, è al Centro d'incontro Galimberti, in via Pochettini. [r. g.]

● Nel pomeriggio il candidato sindaco **Mario Ivaldi** incontra i consulenti del lavoro. [r. g.]

■ I candidati di **Forza Italia** al Consiglio comunale incontrano i cittadini ogni giorno dalle 16 alle 19 in piazzetta Lega. Dai prossimi giorni i candidati, con **Franco Stradella**, saranno nei mercatini rionali. [r. g.]

■ Alle 21 a Mandrogne, nel salone parrocchiale, il cadidato sindaco **Pier Carlo Fabbio** incontra i cittadini di Mandrogne e Castinagrossa. Ci saranno anche i candidati al Comune e alla Circoscizione. Partecipano Ugo Cavallera, Massimo Bianchi e Paolo Chiavarino. [r. g.]

■ Appuntamenti con **Alleanza nazionale** alle [illegible] ai giardini della stazione, alle 9,30 in piazza Ceriana (al Cristo), alle 10 a Cantalupo, alle 11,30 a Casalbagliano, alle 11 a Borgoratto, alle 11,30 a Cabanette e alle 12 alle elementari del Cristo. I candidati a Comune e Circoscrizioni incontrano i cittadini alle 21 alla Circoscrizione Alessandria Sud, via Parri 78 [r. g.]

Più attenzione ad ambiente e sicurezza

Valenza «città sana» impegno del sindaco

Ha aderito [illegible] un organismo in Italia che vuole «salute per tutti nel 2000»

VALENZA. Seguendo l'esempio di Torino, Moncalieri, Vercelli, Nichelino, Verbania e Casale (per restare [illegible] ambito regionale) Valenza entra a fare parte della rete italiana «città sane», l'organismo ispirato dall'Organizzazione mondiale della sanità, sulla base dei principi che sono contenuti nella Carta di Ottawa.

La proposta del sindaco Germano Tosetti [illegible] stata sposata dal Consiglio comunale: «Intendiamo partecipare a quello che riteniamo un grande progetto di collaborazione nella costruzione [illegible] un futuro migliore - spiega il primo cittadino - e va subito chiarito che siamo [illegible] al di fuori della sanità in senso stretto, che si [illegible] di prevenire, curare e riabilitare le persone. Qui l'ottica spazia sulla costruzione e lo sviluppo della città, mantenendo il più alto possibile il livello della qualità della vita, che conduce ad essere sani, nell'ambito delle proprie attività quotidiane, con effetti assai benefici sulla crescita dei giovani».

In sostanza, l'obiettivo che viene perseguito, la «salute per tutti nell'anno 2000», fonda la propria strategia sulla partecipazione della comunità, attraverso azioni intersettoriali promosse a livello locale da questa organizzazione, nata nell'87, che ha già raggiunto un notevole sviluppo in Italia.

I comuni aderenti sono 81 (Valenza quindi, è l'ottantaduesimo) e fanno capo a Bologna, sede del coordinamento nazionale; a Padova, punto di riferimento tecnico-scientifico per l'individuazione degli indicatori per la definizione dei profili di salute. E ancora: a Prato, che svolge la progettualità relativa all'area dell'associazionismo, del volontariato [illegible] del privato sociale.

«E' un'adesione convinta, che non comporta alcun onere per il Comune, pur impegnandolo [illegible] promuovere iniziative mirate al raggiungimento dell'obiettivo - aggiunge Tosetti -. Ritengo infatti essenziale questo rapporto con altre realtà, che si traduce in scambi d'esperienze anche a livello settoriale[illegible].

Esempi tipici: la crescita del bambino, una città più sicura per le donne, il miglioramento delle condizioni degli anziani, la creazione [illegible] un ambiente più pulito, con interventi appropriati su viabilità e spazi verdi.

«I Comuni aderenti hanno già affrontato temi disparati che comprendono fumo, Aids, amianto (Casale ero naturalmente tra i promotori; ndr), inquinamento ambientale e [illegible] via - conclude il sindaco -. I risultati sono già operativi, tanto da far ritenere che l'adesione alla rete di "città sane" sia una risposta [illegible] futuro». [r. c.]

Acqui, il dopo sondaggio

Previsioni Datamedia sul voto chi le accetta e chi le contesta

ACQUI TERME. Prime reazioni dei candidati e dei partiti al sondaggio «La Stampa - Datamedia» pubblicato ieri. Ricordiamo i dati principali. Fra tutti spicca l'alto numero degli indecisi: il 33,5% [illegible] degli intervistati, valore che rende altamente instabile [illegible] campione. Proprio sugli indecisi, si concentrerà nei prossimi giorni l'attenzione delle forze politiche. Per quanto riguarda i candidati: Bernardino Bosio (Lega Nord) ha il 50% dei consensi, Marinella Barisone (Ulivo-Rifondazione Comunista) il 25,4%, Paolo Bruno (F[illegible] Italia-Alleanza Nazionale) il 22,1 % e Romano Gelati (Lista di Centro-Pensionati per L'Europa) il 2,5 %.

MARINELLA BARISONE. «Sono abbastanza soddisfatta del risultato, in quanto sono nuova alla politica. Un grande numero di cittadini sembra già deciso a darmi fiducia. Devo anche dire che Bosio ha iniziato la campagna elettorale da un anno, mentre io solo da venti giorni, con un programma elettorale credibile e idee nuove per il rilancio di Acqui. Sono convinta che quando avrò modo di far conoscere che Bosio ha raddoppiato in quattro anni le tasse comunali ed ha lasciato irrisolti i problemi della città, una gran parte di cittadini ancora indecisi mi darà fiducia, visto che [illegible] Acqui oltre le scelte puramente amministrative è anche in gioco la democrazia».

ROMANO GELATI. «Il sondaggio è un tentativo di sconvolgere [illegible] situazione attuale. Come si fa a dire che i pensionati hanno ottenuto lo 0%, quando perlomeno 10 voti per [illegible] candidati fanno 200 voti? E' una cosa assurda, visto che è stata fatta una proiezione su 50 (in realtà [illegible] state 500; ndr) telefonate. A mio parere non è stato fatto altro che riportare il voto ottenuto alle politiche. Fin d'ora, scommetto un pranzo con chi ha realizzato il sondaggio se i dati saranno confortati da quanto emergerà al momento dello spoglio delle schede».

BERNADINO BOSIO. «Credo che [illegible] sondaggio rispecchi abbastanza la realtà: nello stesso giorno un'altra società ha effettuato un'analoga ricerca che però ha dato una percentuale leggermente più alta. Penso che il 50% sia un risultato equo, che premia il lavoro svolto da questa Amministrazione».

PAOLO BRUNO. «Ritengo che il sondaggio non sia andato male, pensavo di essere più indietro rispetto alle sinistre. [illegible] nostro obiettivo è andare al ballottaggio visto che ci sono tutte le condizioni. Mi sembra un po' alta la percentuale di Bosio».

Passiamo alle sette liste.

RIFONDAZIONE. Adriano Icardi: «Il dato del sondaggio mi sembra troppo scostato dalla realtà. Credo che per quanto riguarda il nostro partito la proiezione del [illegible] possa migliorare grazie per [illegible] lista che abbiamo, all'opposizione che abbiamo fatto e alle scelte politiche a favore della città. Stiamo lottando al massimo, [illegible] tutti i candidati, per raggiungere un grandissimo risultato che p[illegible] trascinare il candidato a sindaco alla vittoria».

ULIVO. Domenico Borgatta: «Siamo soddisfatti del punto [illegible] cui ci troviamo, certi che la maggior parte delle persone ancora indecise verranno dalla nostra parte in quanto stiamo conducendo una campagna elettorale "per" e non "contro". Cerchiamo di fare emergere la ragionevolezza visto che crediamo [illegible] avere un candidato e una lista in grado di convincere molti acquesi a darci il voto».

[illegible] PER L'EUROPA. Gianluca Bobbio: «I risultati del sondaggio non rispondono alle nostre previsioni; prevediamo un risultato pari al 25%, sia per i candidati che per la validità del programma presentato [illegible] sostegno di Gelati».

[illegible] DI CENTRO. Giovanni Ristolfi: «Il sondaggio mi sembra un pò buttato lì, visto che basterebbe solamente [illegible] numero di persone che sono venute a firmare per la presentazione della nostra lista per sconfessare i dati. Inoltre, bisogna tenere conto che non abbiamo ancora iniziato la campagna elettorale vera e propria: non mi sembra proprio che il dato scaturito dal sondaggio sia da tenere in seria considerazione visto che è stato fatto su di un campione molto limitato di persone».

[illegible] NORD. Mauro Loris Marengo: «Il sondaggio è buono e premia il lavoro svolto dall'attuale amministrazione comunale. Dà ragione [illegible] sindaco Bosio, agli assessori ed al gruppo consiliare della Lega sul modo corretto di fare politica ed amministrazione, nonostante tutte le critiche che ci sono state mosse ingiustamente dalle altre forze politiche».

ALLEANZA NAZIONALE. Carlo Sburlati: «Come Polo, speria[illegible] di andare al ballottaggio. In genere, al nord, c'è un po' di ritegno a dichiararsi di destra e per questo motivo nei sondaggi siamo sempre sottostimati».

FORZA ITALIA. Eliana Barabino: «A mio parere questo sondaggio non è indicativo. Bisognerà attendere necessariamente l'esito delle urne».

Gianluca Ferrise

Alle 14,30 i dj delle emittenti insieme per far conoscere la città e i suoi giovani

Radiodue: diretta dalla «piazzetta»

Oggi «Punto d'incontro», con Radio Cosmo e Gamma

ALESSANDRIA. Sotto l'obelisco di piazzetta della Lega il «Punto d'incontro» di Radiodue e Radio Cosmo e Gamma. Il progetto Rai che vede dj itineranti tutti i giorni dalle 14,30 alle 16,30 approda in città oggi: Pierluigi Diaco in diretta dagli studi di via Asiago 10 Roma, condurrà insieme a Sarah [illegible] estro [illegible] Luciano Tirelli. Flavia Cercato e Massimiliano Zampini invece, saranno sul pulmino della Rai «on the road» cioè in piazzetta della Lega. I microfoni saranno aperti a caccia di notizie e storie, o meglio suggerimenti per studiare e sondare le realtà locali delle radio. C'è poi l'iniziativa dello studio mirato a riassumere e sondare le nuove generazione. Uno dei primi lavori è rivolto alla «gergalità» cioè i nuovi modi di esprimersi, curato dal dipartimento [illegible] Scienze letterarie e filosofiche della facoltà di lettere di Torino guidato dal professor Gianluigi Beccaria. «Punto d'incontro» sarà l'occasione per far «emergere» le associazioni locali che lavorano per i giovani, e non finirà tutto oggi; è [illegible] disposizione infatti una linea telefonica aperta per le segnalazioni nei giorni successivi allo 06/368.63.843 oppure fax 06/372.0917. Radio Cosmo e Gamma trasmettono programmi dal '75, la «copertura» è Alessandria, Asti e Pavia: l'«audito» delle emittenti locali ha contato 75 mila contatti, media della settimana. La maggior parte sono al femminile, con un'età media tra i 25 e i 44 anni. Spazio alla musica e all'informazione locale e non, sono stati sviluppati programmi di intrattenimento per giovani [illegible] adulti. Appuntamento quindi alle 14,30 in centro città oppure sintonizzatevi dalle 14,30 sui 100.950 mega hertz [illegible] Radio Cosmo, oppure gli 89.900 di Radio Gamma [a. m.]

Il pulmino di Radiodue che sta girando per le città italiane (qui [illegible] Novara in una precedente tappa) Oggi appuntamento in piazzetta sino alle 16,30.

Stasera [illegible] Valenza

In Consiglio contro [illegible] sui rifiuti

VALENZA. Le aziende della zona artigianale D3 sono [illegible] nuovo sul piede di guerra. Non ritengono adeguata la riduzione della tassa sui magazzini, relativa allo smaltimento dei rifiuti so[illegible] urbani, adottata dalla Giunta. Ieri, hanno incontrato il sindaco e stasera dovrebbero intervenire in massa al Consiglio comunale, in cui deve [illegible] re decisa la modifica al regolamento che ha rivoluzionato le tariffe, causando la ribellione, tradottasi nel mancato pagamento delle cartelle esattoriali.

Intanto, c'è battaglia anche sul controllo delle metrature di case e ambienti che l'Amministrazione comunale ha affidato alla ditta Cogest. Nell'ultimo Consiglio è stata discussa un'interrogazione della Lega in cui gli incaricati della ditta venivano accusati «di non essere sufficientemente preparati sulla tecnica dei rilievi e sulla conoscenza delle leggi». Ora, Forza Italia propone l'istituzione di una commissione speciale, per controllare l'operato della Cogest. [r. c.]

LETTERE AL GIORNALE

[illegible] Saamo e gli autisti in [illegible] d'agitazione

Il Consiglio di Amministrazione e la Direzione della SAAMO SpA hanno appreso dalla stampa locale, con profondo stupore, che gli autisti dipendenti dell'azienda stessa sono entrati in stato di agitazione bloccando lo straordinario.

Premesso che l'azienda non ha ricevuto alcuna comunicazione ufficiale dai rappresentanti sindacali, si ritiene di dover fornire una spiegazione a chi giornalmente utilizza e, pensiamo apprezzi, i servizi sulla SAAMO.

E' importante sottolineare che il settore del trasporto pubblico sta soffrendo per carenza di mezzi finanziari e per la riduzione costante di passeggeri trasportati, ed è pertanto indispensabile razionalizzare le spese il più possibile, [illegible] penalizzare ovviamente i servizi e diminuire la sicurezza, né tantomeno disattendere le condizioni contrattuali - contratti nazionali [illegible] aziendali - del personale.

La SAAMO, vogliamo qui ricordare, [illegible] stata la prima azienda di trasportoi pubblico in Piemonte o rinnovare il proprio contratto integrativo.

Nel merito, le rappresentanze sindacali rimproverano, in primo luogo, la carenza di personale, e lo fanno quando sono state appena effettuate ben cinque assunzioni: chiaro segnale di un'azienda che non tende a ridurre i servizi, ma, al contrario, ad ampiarli.

Infatti sono stati acquisiti i servizi di scuolabus per ben tre comuni soci ed è iniziato, in collaborazione con l'ARFEA e le Ferrovie dello Stato, un servizio di linee per Alessandria.

In secondo luogo, in riferimento alla pulizia dei mezzi, [illegible] stessa, si risulta [illegible] svolte regolarmente; certo è che almeno la pulizia del posto guida pensiamo debba essere a carico del personale stesso.

Comunque le recenti assunzioni contribuiranno a migliorare ulteriormente la frequenza della pulizia stessa.

Certo è che la SAAMO sta facendo grossi sforzi, per diversificare la propria attività [illegible] per assicurare una continuità di lavoro ai propri dipendenti anche se parebbe che chi oggi guida gli autobus reputi [illegible] declassamento avere a fianco un compattatore per la raccolta dei rifiuti, peraltro lavato [illegible] disinfettato tutti i giorni).

Senza dilungarci ulteriormente, ci preme precisare, in conclusione, che il Consiglio di Amministrazione apprezza, verificandolo quotidianamente, il lavoro svolto dalle maestranze, ma al tempo stesso condanna certi estremismo che danneggiano l'attività dell'azienda e chi si impegna giornalmente per dare un buon servizio [illegible] cittadini.

Il Consiglio d'Amministrazione della SAAMO, Ovada

Le lettere vanno fatte pervenire [illegible] redazione de «La Stampa», via Cavour 5, 15100 Alessandria (fax 0131 / 23.25.08). Preghiamo i lettori di essere sintetici [illegible] preferibilmente inviare testi dattiloscritti. Le lettere prive di firma leggibile, indirizzo [illegible] recapito telefonico non saranno pubblicate.

NUMERI UTILI

AUTOAMBULANZE

Alessandria: Croce Rossa 252.242; Croce Verde 252.255.
Acqui T.: Croce Rossa 322.300; Croce Bianca 323.333.
Arquata S.: Croce Verde 636.430.
Basaluzzo: Croce Verde 489.877.
Bassignana: Avis 926.641.
Borgo S. Martino: Cri 429.529.
Bosco Marengo: Assp 270.027.
Cabella L.: Croce Rossa 67.300.
Casale: Croce Rossa 714.433.
[illegible] M.to: Cri 452.258; Croce Verde 453.310; Misericordia [illegible].
Castellazzo B.: Assp 270.027.
Castelnuovo B.: Croce Rossa 823.535.
Cerrina: Croce Rossa 946.030.
Felizzano: Croce Verde 791.616/7.
Gavi: Croce Rossa 642.283.
Murisengo: Croce Verde 983.677.
Novi L.: Croce Rossa 20.20.
[illegible]: Croce Verde 80.420.
Pontestura: Croce Rossa 486.868.
Ponzano: Croce Rossa 927.317
Ponzone: Croce Rossa 322.300.
S. Salvatore: Croce Rossa 233.050.
S. Sebastiano C.: Cri 786.696.
Serravalle S.: Croce Rossa 65.178.
Stazzano: Croce Verde 65.002.
Tortona: Croce Rossa 811.333.
Valenza: Avis 924 060
Vignale: Croce Rossa 933.340.
Vignole: Croce Rossa 87.650.
Villalvernia: Croce Verde 0337-248202.
Voghera: Croce Rossa 45.666.

FARMACIE DI TURNO

Ad **Alessandria** il di turno, [illegible] 9 di [illegible] gi alle 9 di domani, la farmacia Falcone, v. Milano 31 (252.977). Dalle 12,30 alle 15,30 e dalle 21,30 alle 9 del giorno su[illegible] svolge il servizio a serrande abbassate per farmaci e ossigeno su prescrizione medica urgente, con diritto di chiamata. Negli altri comuni le farmacie di turno svolgono anche servizio di reperibilità, dietro la presentazione di ricette mediche [illegible] genti
Acqui: Cignoli, v. Garibaldi 7 (322.468).
Casale: Comunale Porta Milano, v. Cardinal [illegible] 9 (454.174).
Novi: Vallotta, v. Garibaldi 1 (23.31).
Ovada: Moderna, v. Carosi 185 (80.348).
Tortona: Destefanis, v. Emilia [illegible] (862.008).
[illegible]: Comunale, v.le Manzoni 30 (951.311).

[illegible] SOCCORSO

[illegible]: 206.537 e. infantile, 207.224; **Acqui:** 777.211; **Casale:** 434.225; **Novi:** 322.211; **Ovada:** [illegible]1; **Tortona:** 865.227; **Valenza:** 959.111.

GUARDIA MEDICA

Alessandria: 265.000; **Acqui:** 57.775; **Casale:** 434.111; **Castellazzo B.:** 270.027; **Castelnuovo B.:** 856.783; **Cerrina:** 943.423; **Felizzano:** 791.816/7; **Gavi:** 642.551; **Novi** 33.21; **Ovada:** 81.777; **S. Sebastiano C.:** 786.209; **Serravalle S.:** 636.129; **Tortona:** 86.61; **Valenza:** 959.111.

STATO CIVILE

[illegible] LIGURE

[illegible] Fiorentino Cazzulo di [illegible] anni, Giuseppe Barbieri di 85, Giovanni Bongiovì di 44, Domenico Fuoco di 88, Angela Siatori di 86, Giuseppe Gonella di 88, Italia Nicoli[illegible] Bergaglio di 82, Rosa Rossi [illegible], Levo Drosiana [illegible] 73, Angela Demergasso di 85, Angelo Capitani di 81, Giuseppe Robba di 70, Giulio Capra di 79, Giuseppe Collareta di 75, Ermelindo Garofalo di 69, Diego Bongiovì di 71, Antonia Franco di 86, Amelia Caminiti di 75, Iva martina Seregni [illegible] 83, Maria Cabella [illegible] 84. [m. pe.]

ATTIVITA' [illegible]

● «Città insieme» chiede che l'area verde attigua [illegible] nuovo centro direzionale «Buzzi» a **Casale** diventi parco giochi per i bambini. [s. m.]

E' mancato all'affetto dei suoi cari
[illegible] GEN.
Teodoro Paternoster
[illegible]
Ne [illegible] il doloroso annuncio la moglie **Angela Cattica**, i figli **Giuseppina** con il marito **Marco, Giovanni** con la moglie **Alessandra**, i nipoti **Gianfilippo** e **Federico**, le sorelle, i fratelli, le cognate, i cognati, nipoti e parenti tutti. Il funerale avrà luogo venerdì 31 c.m. alle ore 9 nella chiesa di San Pio V, indi la cara salma proseguirà per Barile (PZ) per la tumulazione. Si ringraziano tutte le gentili persone che vorranno [illegible] nel ricordo e nella preghiera.
— **Alessandria, 29 ottobre** [illegible].

DA NON PERDERE

Mostre

Progetti per la città

Alle 17, nella sala d'arte dell'ex Ospedale militare s'apre la mostra «AlessandriArchitettura: la città che si rinnova». Opere di Gardella, De Carlo, Portoghesi. [r. sc.]

Diapositive

Con il Cai di Tortona

Alla biblioteca di Rivanazzano, alle 21, proiezione di diapositive: «Dagli Appennini alle Alpi» commentate dai soci del Cai di Tortona. [d. sal.]

[illegible]

Un [illegible] a Novi

Il Centro Incontro di via Cavan[illegible] ospita alle 15 il dibattito promosso dalla Cgil sui servizi e la tariffe nel territorio. [m. d.]

Libro

Presentazione a Casale

Alle 21, nella Biblioteca del Seminario, lo scrittore casalese Maurizio Romanelli presenta il libro «L'estate degli inganni». [s. m.]

La multinazionale aprirebbe un centro nell'area industriale di Rivalta

L'Ikea «approda» a Tortona

In previsione 130 nuovi posti di lavoro

TORTONA. L'area industriale attrezzata in avanzata fase [illegible] realizzazione a Rivalta Scrivia comincia a registrare le prime proposte di utilizzazione di grandi gruppi industriali.

E' ufficiale l'interessamento dell'Ikea, multinazionale svedese produttrice di mobili, che avrebbe ritenuto idonea la struttura per l'insediamento di un centro di assemblaggio [illegible] di distribuzione dei suoi prodotti in Italia e nel sud Europa.

L'Ikea pensava da tempo alla collocazione [illegible] un'azienda [illegible] qu[illegible] tipo nell'Europa meridionale. L'Italia [illegible] stata a lungo in ballottaggio con la Francia: optato per il nostro Paese, la scelta pareva caduta su Piacenza. Avuto notizia dell'area attrezzata tortonese - e dopo averne valutato posizione, costi e possibili vantaggi - gli svedesi non hanno avuto più dubbi [illegible] il contratto dovrebbe essere sottoscritto a breve.

Pur con le cautele del caso, Gianfranco Semino - vice-sindaco e assessore all'Urbanistica - ne ha dato notizia in Consiglio comunale, fornendo alcuni dati sull'insediamento: «L'Ikea - ha detto - intende costruire un immenso capannone, un blocco unico delle dimensioni di 92 mila metri quadrati. Questo significa che acquisirà circa 200 mila metri quadrati della nuova area industriale. Il primo lotto della struttura, di circa 50 mila metri quadrati, entrerà in funzione [illegible] partire dall'inizio del '99 e il resto sarà costruito nei mesi successivi».

E quali benefici potrà ricavare Tortona? «Secondo gli accordi che stiamo definendo - ha risposto Semino - nel centro di assemblaggio [illegible] di distribuzione dell'Ikea sono previsti 130 posti di lavoro, più quelli che potranno scaturire nell'indotto. Grossi vantaggi potrà trarre anche l'autotrasporto, settore molto importante nell'economia della nostra zona».

La scelta della multinazionale svedese è stata sicuramente determinata dalla posizione dell'area industriale tortonese, sita al centro di un importante nodo autostradale, dotata di comodi collegamenti ferroviari, vicina e ben rapportata col porto di Genova [illegible] con accanto l'Interporto di Rivalta.

A rendere appetibile l'area industriale tortonese c'è anche, con la prossima realizzazione del Parco scientifico e tecnologico, la grande competitività dei costi d'acquisto, che i contributi stanziati dall'Unione Europea hanno contribuito fortemente a ridurre.

Altri gruppi industriali nazionali ed esteri stanno trattando con il Comune [illegible] Tortona e con la Soprin spa (la società che [illegible] capo alla Finpiemonte ed è il soggetto attuatore dell'area di Rivalta) la possibilità di nuovo insediamento o [illegible] ricollocazione delle loro aziende.

Nei prossimi mesi, potrebbero andare in porto le trattative con un'azienda che produce audiovisivi a livello europeo e con un'altra del settore di produzione legato alla telematica. Un forte interessamento risulta anche da parte di una grossa azienda che produce materiale elettrico e [illegible] una multinazionale del settore alimentare.

Non è facile quantificare i vantaggi sul piano occupazionale che potrebbero derivare da questi eventuali insediamenti, ma non è esagerato supporre che si tratti di qualche centinaio [illegible] nuovi posti di lavoro.

Se queste speranze (ma ormai sono anche qualcosa di più) si concretizzassero, la lunga crisi del Tortonese comincerebbe ad intravvedere la fine del tunnel.

[illegible] Piraccini

L'Ikea di Grugliasco. Tortona potrebbe ospitare un centro d'assemblaggio

Novi ridisegna il commercio

In centro negozi specializzati l'ex Ilva diventa area di servizi

NOVI. Negozi specializzati di piccola metratura nel centro storico [illegible] un «maxi-centro» nell'area ex Ilva. Sono queste le novità principali del piano commerciale del Comune di Novi, che è stato approvato ieri in Consiglio.

L'aspetto più rilevante del documento che regola la rete distributiva cittadina è quello del contingente massimo della superficie di vendita per [illegible] settore alimentare, che resta invariato rispetto al passato.

«Il territorio è [illegible] diviso in sette zone - spiega l'assessore Guido Trespioli -. Per l'area A, cioè quella del centro storico, è prevista l'eliminazione del supermercato Coop, che verrà trasferito nel settore Z3. Intendiamo poi riqualificare l'arredo urbano e inserire negozi specializzati (enoteche, gastronomie e altro; ndr), con metrature in deroga alla superficie minima. In pratica, il centro storico diventerà un centro commerciale naturale: gli operatori avranno il compito di proporre generi validi, che attraggano i clienti al sabato, ma anche alla domenica, visto che puntiamo [illegible] una serie di aperture nei giorni festivi, [illegible] concordare con le associazioni [illegible] categorie».

La zona A1 (piazza Repubblica, via Isola e corso Marenco) sarà la naturale appendice del centro. L'area ex Ilva verrà in[illegible] trasformata in «zona di servizi» [illegible] ospiterà un grande centro commerciale per generi non contingentati, cioè con offerta extra-alimentare.

Dal piano commerciale emerge un dato preoccupante: la rete distributiva novese ha subito negli ultimi anni una flessione del 30%.

«Molti negozi hanno chiuso i battenti - afferma l'assessore Trespioli -. Eppure, è ancora elevato il numero di esercizi: si calcola che ci siano 244 metri quadrati di tessuto commerciale per mille abitanti. Nonostante l'ottima offerta, c'è chi fa acquisti fuori città. Il 17% della popolazione non compra a Novi i generi alimentari, il 41% si rivolge ad altri centri della zona per l'abbigliamento». [m. d.]

TURISMO

Tra Expo Food e Pellizza

TORTONA. Per iniziativa di Asperia (Camera di commercio), Pro Julia Dertona [illegible] Banca CRA, una dozzina di aziende [illegible] Tortonese partecipano all'Expo-Food '97, rassegna degli alimenti e delle bevande (Fiera di Milano: 7 - 11 novembre). Sono: la Cantina Sociale di Tortona, la Abbondio (bibite), le azienda agricole Il Carrettino di Rivalta [illegible] Guidobono Cavalchini di Borgo Adorno, la Cooperativa Valli Unite di Costa Vescovato, l'Acetificio Emiliani di Carbonara, l'Ente Vini Colli Tortonesi, il Panificio della Barca di Montemarzino, la Pasticceria Casali, il salumificio Francesco Barabino di Torre Garofoli, la panetteria Severino Barabino di Rivalta. Anche la Pro Julia avrà uno stand. Intanto si presenta stasera nella sede di via Muraglie Rosse un'iniziativa di Cantina Sociale e Associazione Pellizza da Volpedo: nei prossimi cinque anni verranno selezionate 2500 bottiglie, abbinate ai capolavori del grande pittore. [e. pir.]

IN BREVE

Alessandria

Coldiretti, un convegno sugli affitti agrari

Alle 15, al residence S. Michele, convegno [illegible] «Affittanza agraria: novembre '97, la svolta». Apre i lavori il direttore Eugenio Torchio della Coldiretti. Relazioni tra gli altri degli onorevoli Rava [illegible] Nardone. Conclusioni del presidente regionale Bartolomeo Masino. [r. al.]

Alessandria

Si rompe una tubatura allagamento in Pista

Ieri pomeriggio i vigili del fuoco hanno dovuto intervenire con un'idrovora in via XX Settembre angolo via F[illegible] per la rottura di una tubatura dell'acquedotto. L'Amag l'ha poi riparata in un paio d'ore. I vigili urbani hanno deviato il traffico. [r. al.]

Murisengo

Auto contro un palo della luce, ferita bimba

Ieri alle 12,30 una Uno è uscita di strada sulla provinciale, schiantandosi contro un palo della luce. Ferite: Tiziana Giolito, di Brozolo, e la nipote, di 7 anni, che abita a Robella e frequenta l'elementare in paese. [m. g.]

Montemarzino

Scende dallo scuolabus ed è travolto da un'auto

Studente investito: sceso dallo scuolabus, attraversava la strada. Ieri, alle 13,45, alla frazione Barca, sulla provinciale per Caldirola. C. C., 16 anni, di Pozzol Groppo, guarirà in 10 giorni. Investito dal Pajero di Giuliano Lerta, [illegible] anni, di Fabbrica. [m. t. m.]

Arrestato a luglio

Patteggia per i soldi falsificati

NOVI. L'albanese Besnik Kasa, 21 anni, abitante a Novi in [illegible] Verdi 3, arrestato a luglio dai carabinieri, che gli avevano trovato addosso e in [illegible] banconote false per circa [illegible] milioni [illegible] mezzo, è comparso ieri davanti al gip di Alessandria per l'udienza preliminare. Il difensore Giuseppe Lanzavecchia ha ottenuto di patteggiare la pena [illegible] [illegible] anni di reclusione [illegible] 4 milioni di multa, senza condizionale. Il legale ha anche sollecitato la [illegible] espulsione dall'Italia.

Il complice, [illegible] presunto tale, Silvester Smit, 37 anni, pure abitante in via Verdi, resosi latitante dopo la scarcerazione, è stato prosciolto. Lo difendeva Paola Debernardi.

Kasa era stato fermato dai carabinieri di Novi che, in servi[illegible] [illegible] perlustrazione in città, [illegible] erano insospettiti per il suo comportamento. Avendo notato una tasca rigonfia gli avevano chiesto che avesse. «Sono le chiavi» rispose: [illegible] invece 47 banconote false da 10000 lire. Altre 1612, di cui 994 da 50000 lire, le aveva in casa. [e. c.]

Oggi i funerali

Morto a 81 anni l'ex [illegible] Bruno Bottazzi

[illegible]. Si svolgeranno oggi pomeriggio, alle 14,30, nella chiesa del cimitero cittadino, in forma civile, i funerali di Bruno Bottazzi, 81 anni, assai noto in città per il suo impegno nell'ambito della sinistra politica cittadina.

Bottazzi soffriva già da tempo e la morte è sopraggiunta l'altra notte. Sposato, [illegible] professione agente assicurativo, lascia una figlia che ha continuato l'attività paterna nella stessa società di assicurazioni.

Bruno Bottazzi è stato militante [illegible] Novi del partito comunista e poi ha aderito al pds. Nelle file del pci era stato eletto consigliere comunale [illegible] per un certo periodo ricoprì la carica di [illegible]

[illegible] partigiano, dopo la Liberazione, Bottazzi fu [illegible] primo segretario della Camera del lavoro [illegible] Novi. Fu anche il primo presidente dell'Amga di Novi, oggi Acos, quando l'azienda che [illegible] occupa della gestione di gas [illegible] acqua, da privata venne trasformata in azienda municipalizzata. [m. pu.]

Tutti gli orari delle messe di domani nei cimiteri delle città

Ognissanti, le celebrazioni

Ad Alessandria anche 2 maxischermi

Domani alle 15 il vescovo Fernando Charrier celebrerà nel cimitero di **Alessandria** la messa di Ognissanti e dopo molti anni sarà possibile tenere la cerimonia nella chiesa, interamente ristrutturata dall'impresa Irac su progetto dell'architetto alessandrino Claudio Biffi. Due maxischermi, con altoparlanti, saranno all'esterno per consentire [illegible] tutti di seguire la celebrazione.

L'Atm domani e il [illegible] novembre potenzierà il servizio per [illegible] cimitero con altri due bus sulla linea F (quella festiva), con frequenza di 15 minuti dalle 7,30 alle 12, di 30 minuti dalle 12 alle 15, e [illegible] 17 minuti dalle 15 alle 18,30.

A **Casale** l'assessore Luigi Merlo annuncia che [illegible] stati reperiti altri 580 posti auto nelle vicinanze del cimitero. Inoltre, sarà aperto un ingresso sul lato sinistro del camposanto (vicino al canale). All'ingresso principale, poi, visto che è vietato l'accesso ai veicoli, il Comune ha concordato con la Cro[illegible] [illegible] [illegible] gratuito di trasporto su auto all'interno del camposanto per persone [illegible] difficoltà di deambulazione. I cimiteri sono aperti dalle 8 alle 17. In città, nella chiesa del casellario vecchio, messe domani e domenica, alle 9, 11 e 15. Alle 15 di domani celebrerà il vescovo Germano Zaccheo.

A **Novi** messa al cimitero domani e domenica alle 8,45, 10, 11 [illegible] 15. L'apertura del cimitero è ad orario continuato, fino alle 17,30.

Per le festività del 1 e 2 novembre, l'orario delle [illegible] in Duomo [illegible] **Tortona** è: domani, alle 8,30, 10 (celebrazione presieduta dal vescovo Martino Canessa), 11, 12, 18. Domenica, 8,30 (nella quale sarà inserito anche l'ufficio dei defunti), 10, 11 (presieduta dal vescovo), 12, 18. Il cimitero è aperto dalle [illegible] alle 18, [illegible] orario continuato.

Al cimitero [illegible] **Valenza** la ricorrenza dei defunti sarà ricordata con un'unica cerimonia, domani alle 15. I parroci delle 4 parrocchie cittadine celebreranno una messa solenne. Le funzioni di domenica osserveranno l'orario consueto.

Ad Acqui la messa per tutti i defunti [illegible] prevista domani pomeriggio, alle 18, in Cattedrale, celebrata dal vescovo Livio Maritano. Domenica alle 15 il vescovo celebrerà la messa al cimitero.

Al cimitero di **Ovada** una funzione religiosa, con la celebrazione della messa, è prevista domani alle 15,30. [r. al.]

La chiesa del cimitero di Alessandria torna agibile. E' stata interamente recuperata dall'impresa Irac [illegible] progetto dell'architetto alessandrino Claudio Biffi. Il vescovo Fernando Charrier celebrerà qui la Messa domani alle 15

ESSELUNGA
ALESSANDRIA corso Borsalino
sabato 1 aperto dalle 8 alle 13

GIGLIO BAGNARA
informa che
SABATO, 1 NOVEMBRE
"FESTA DI OGNISSANTI"
il negozio resterà aperto tutto il giorno
dalle ore 9.30 alle ore 19.30
GB GIGLIO BAGNARA

TORTONA
CEDESI centralissima ed avviata CARTOLIBRERIA. Completa gamma [illegible] tabelle commerciali.
Tel. 0131 - 821664 (ore ufficio)

SALE (AL) STATALE 211
0131 - 84.108
BALLO LISCIO
VENERDI' 31 OTTOBRE ARMANDO SAVINI
SABATO 1 NOVEMBRE EMILIO ZILIOLI
DOMENICA 2 NOVEMBRE BEPPE E DANI

L'ABBONAMENTO, il migliore amico di chi legge La Stampa.
LA STAMPA

Gli impianti sono installati da Audio Vitali Jonatan, al rione Cristo

Sulle auto ora vigila il satellite

Nuove tecnologie antifurto e per viaggiare

La Audio Vitali Jonatan, in via Bonardi 2, al Cristo, è la ditta specializzata anche nell'installazione su auto di impianti Hi-Fi

ALESSANDRIA. Che bello possedere un'auto munita di una strumentazione di bordo in grado di tracciare la propria posizione su un monitor e fornire in tutte le indicazioni necessarie per raggiungere una località, una strada o addirittura un esercizio commerciale o un ufficio e nello stesso tempo garantire una assistenza continua in caso di guasto, malore, aggressione o furto. Un sogno avveniristico? Non più, perché il progresso tecnologico ha reso possibili tali servizi.

Per avere tutto questo, ad Alessandria basta rivolgersi alla Audio Vitali Jonatan, in via Bonardi 2, al quartiere Cristo, ditta specializzata anche nell'installazione di auto di impianti Hi-Fi.

«Sono nel settore da anni - spiega Jonatan Vitali - e sino al 1991 ho partecipato con successo ai campionati regionali per installatori di impianti Hi-Fi, ma ora ho preferito dedicarmi solo all'attività, lavorando principalmente per la Mercedes, anche se sono disponibile per vetture di altre marche. Mi sono specializzato negli impianti antifurto e navigatori satellitari».

«L'antifurto satellitare - spiega Vitali - comprende un ricevitore satellitare e un telefono cellulare. Il ricevitore si aggancia ai satelliti e stabilisce in ogni momento la posizione dell'auto. Il telefono, mediante appositi pulsanti, comunica alla centrale operativa, 24 ore su 24, le richieste di intervento per un guasto, un'aggressione, un malore. In pochi minuti scatta l'operazione di soccorso, facilitata dalla perfetta conoscenza dell'ubicazione del veicolo».

In caso di furto, l'auto è localizzata e seguita negli spostamenti, comunicati tempestivamente alle forze dell'ordine. Tutto questo con una spesa di tre milioni, compreso un anno di canone di abbonamento.

Lo stesso principio vale per il «navigatore satellitare», dotato di un computer, un monitor e un telecomando. «E' un congegno - dice Jonatan Vitali - che permette di guidare l'automobilista a destinazione nel modo più comodo e sicuro. Con il telecomando si impostano i dati necessari per l'individuazione del percorso e il computer fornirà in video e in audio le indicazioni del tragitto ottimale».

Il servizio è reso possibile dall'utilizzo di una serie di cd contenenti le mappe digitali delle reti stradali urbane ed extraurbane dei principali Paesi europei e i dati relativi ad alberghi, ristoranti, stazioni di servizio, officine, parcheggi, farmacie e ospedali. Uno strumento utilissimo per chi viaggia molto, specialmente per affari, e che ha un costo di installazione non proibitivo: circa cinque milioni.

Alla Audio Vitali si dimentica, comunque, del settore audio. «Con una spesa dai tre ai cinque milioni - afferma il titolare - si ha un impianto con doppio frontale, completo di tutto: autoradio amplificata, altoparlanti, lettore cd. Ci è però possibilità per tutte le borse, ma sempre con impianti fatti a regola d'arte».

CM Concessionaria LANCIA
Gaino e Mignone
Via Berlingeri 5 - 15011 Acqui Terme
Tel. 0144/324.955

MARCA	MODELLO	ISCRIZIONE	
ALFA ROMEO	164 turbo ecods cc 2500	1995	30.000.000
AUDI	100 Avant 16v cat. cc 2000	1994 - lug	32.500.000
AUTOBIANCHI	Y10 1.0 Mia	1992	8.000.000
FIAT	Cinquecento cc 704	1995	9.000.000
FIAT	Croma turbods eco	1994	23.000.000
FIAT	Tipo 1400 Dgt	1989	6.000.000
FIAT	Tipo 1500 S cat. 5p.	1994	12.500.000
FIAT	Tipo 1800 ie Gt 5p.	1991	8.000.000
LANCIA	Dedra 1800 ie Le cat.	1991	13.000.000
LANCIA	Y 1242 Ls cat.	1996 - lug	16.500.000
PEUGEOT	106 Xr cc 954 3p.	1992	8.000.000
VOLKSWAGEN	Golf 1400 cat. 3p.	1994	14.500.000

CONCESSIONARIA
MONDIAL CAR '90
DI FELTRIN E C. SAS
Gruppo Volkswagen
Strada prov. Pavia 18/A - VALMADONNA (AL) - Tel. 0131/222.559

T. CSE 2.0 - full optional - 1994	
T. CS 2.0 - full optional -	25.000.000
i CS 2.0 - full optional - 1992	20.000.000
2.0 - full optional -	33.000.000
900 i 16V "+ GAS" 2.0 - a.c./tetto/s.s. - 1992	
XANTIA 2.0 i - a.c./s.s. -	
"+ METANO" 2.0 i - full optional -	
MAZDA 626 i 16V 2.0 - full optional - 1993	18.000.000
24 VALVOLE 1.8 - full optional - 1994	24.000.000
CABRIO 1.8 - di -	30.000.000
i 2.4 - full optional -	18.000.000
ie 1.6 - di serie - 1990	
CABRIO 1.6 - di -	16.000.000
T. DIESEL 2.5 - full optional - 1990	

AUTO 0 KM
VETTURE
Tutte le nostre proposte sono coperte da garanzia
VENDITA NO STOP 24 ORE SU 24 - 0368/216779
RESPONSABILE VENDITE: CRISTIAN TIMPANARO

Maccarini
Concessionaria OPEL
per Alessandria, Valenza, Acqui Terme, Tortona, Nizza e Canelli
ALESSANDRIA - Tel. 0131/262075 - 262174
VALENZA Via dell'Artigianato, Zona tel. 0131/943432
ACQUI TERME Via Moriondo, 54 - Tel. 0144/321561-322635
TORTONA Strada Statale per ova, 0131/862267 - Fax 0131/821447
CANELLI Italia - Tel.

AUDI 80 2000 E CAT. - clima	1992
AUTOBIANCHI Y10 YGLOO 1100 - clima	1994
FIAT PUNTO 1100 3P SX	1995
FIAT PUNTO 1600 5P ELX - clima	1995
FORD FIESTA 1300 3P CAYMAN	1995
OPEL CORSA 1400 3P	1995
OPEL CORSA 16V GSI	1995
OPEL ASTRA 16V GSI - clima	1995
OPEL ASTRA GL 1400	1994
OPEL 2000 16V D - aziendale	1997
TD - autocarro	1993
VW GOLF 2000 GTI 5P EDITION	1995
PEUGEOT 405 SW Turbo Diesel	1995

SONO DISPONIBILI IN SEDE DIVERSE AUTO O KM "0"

Presso la Concessionaria Renault
Giada Motor srl
Via Novi 97 - BASALUZZO (AL)
Tel. Uff. (0143) 489495 - Tel. Ass. Ricambi (0143) 489496

RENAULT TWINGO SPRING	blu met.	aprile 1997
RENAULT TWINGO PACK	blu	1994
RENAULT CLIO RT 1.4 3P	nero met. - clima	1992
RENAULT R19	bianca - clima	1993
RENAULT LAGUNA ECO DIESEL RT	bianca	1995
DIESEL	full optionals	aprile 1997
RENAULT R21	int. pelle - clima aut.	
	bordeaux met.	1992
RENAULT RN 2.0	clima - cerchi	
	verde met.	1993
BMW 320 i	grigio met. - clima - abs	
FIAT PUNTO 55 SX 5P	blu met.	
ALFA ROMEO 155 TURBO DIESEL	clima - bianca	
ALFA ROMEO TS TWIN SPARK	clima - blu	
VOLVO 460 GLE	bianca - clima - antifurto	
CITROEN XANTIA SX D.	- antifurto - blu	1995
MG BGT COUPE'	tetto apribile - rossa	
SAAB 900 i	- gpl	1998
E	grigio met.	

La concessionaria GIADA MOTOR fa
RENAULT

Audio Vitali Jonathan
Via 12 - Alessandria - Tel.

HI-FI CAR - IN IONI
COSTRU

Concessionarie Honda
NEVIO CAR
S.S. per Alessandria, 4/A
Pozzolo Formigaro (AL)
Tel. 0143/418.418
HONDA CARATTERE INDIPENDENTE

ALFA ROMEO 155 2.0 TS grigio met. 1993 clima/abs
318 I 4p blu met. 1992 full optional
HONDA CIVIC 1.6 ESI 3p blu met. 1994 full optional (no abs)
HONDA CIVIC 1.4 3p del 06/1997 argento met. accessoriata
LANCIA DELTA 2.0 HF Turbo 1994 rosso full optional
LANCIA THEMA 2.0 IE 16V LS SW bordeaux met. 1994 full optional
200 TE CAT. SW argento met. 1991 clima/antifurto/autoradio
OPEL FRONTERA 2.3 TD 5p bordeaux met. 1994 full optional
PEUGEOT GTI 3p 1.6 rosso 1991 accessoriata
SAAB 900 S 16V 5p nero 11/1994 full optional
1998, la con sconto di

Bruno automobili
Via Moriondo 53
ACQUI T.
Tel/Fax 0144 324381
DAEWOO
Dal 1929 vendiamo automobili

FIAT 4x4 SISLEY	1988
FIAT PANDA FIRE	1993
FIAT UNO 1.1 5P CAT.	1992
FIAT PUNTO 3P AIRBAG	1995
FIAT PUNTO 55 5P T/A	1994
FIAT TIPO 1.9 TD SX ECO CLIMA	1993
FIAT TEMPRA 1.9 TD SW CLIMA	1995
FIAT COUPE' 2.0 16V PLUS FULL OPT.	1996
FIAT BRAVA 1.6 EL AIRBAG	1995
LANCIA DELTA 1.6 LE CAT.	1994
145 1.3 CAT. CLIMA	1995
AR 164 TD SUPER FULL OPT.	1995
OPEL ASTRA 1.6 GLS SW CAT.	1992
FIORINO 1.7 FURGONE	1994

PAGAMENTI RATEALI SENZA INTERESSI!

SERVIZIO PROMOZIONALE REALIZZATO DA
PUBLIKOMPASS
Via Vochieri, 80
Tel. 0131/442.543-4
LA STAMPA & PUBLIKOMPASS
PUBBLICITA' CHE VALE

VALNEGRI PNEUMATICI
& C. s.a.s. di Valnegri Claudio Michele
VENDITA, ASSISTENZA E RICOSTRUZIONE PNEUMATICI:
VETTURA - AUTOCARRO - MOTO
AGRICOLO - MOVIMENTO TERRA...
PENSA ALLA
AL PROBLEMA PNEUMATICI LA =
VALNEGRI
Via Alberto da Giussano, 26 (via Circonvallazione)
15011 ACQUI TERME (AL)
Tel. (0144) 356444/43 (2 linee) - Fax (0144) 356443

NOVAUTO
Concessionaria della Mercedes-Benz Italia S.p.A.
per Alessandria e Provincia
ALESSANDRIA
S.S. n. 10 Alessandria-Asti Km 1
Tel. 0131/361703 - Fax 0131/361720

MERCEDES 16V ELEG. - 1994 - verde met. - clima autom. - radica - copertura bag.
MERCEDES CE - 1992 - verde met. - clima autom. - radica
200E 16V - 1993 - nero met. - clima autom. - cerchi - pogg. - radica
- 1995 - met. - clima aut. - 2 airbag - gomme
MERCEDES C180 CLASSIC - 1996 - nero - cerchi in lega - clima
VOLVO 960 - 1993 - rosso scuro met. - full optional
CITROEN EVASION - 1996 - met. - cerchi - sedili - cond. aria - airbag - antif. - 2 tetti
- dic. 1994 - verde met. - pelle - clima - cerchi - sedili el. - radio - computer
E 200 16V ELEG. - 1996 - blu scuro - radica - cond. aria - radio - cerchi
E200 - 1994 - nero met. - interno ski - reg. aut. liv. post. - cambio autom.

STAZIONE ALESSANDRIA TANGENZIALE SUD
Zona Industriale D3
Edicola
CONSEGNA A DOMICILIO DI QUOTIDIANI E PERIODICI (solo per la zona industriale D3)
SCONTO
SU BENZINE E GASOLIO
FINA
VENERDI' E SABATO ORARIO CONTINUATO
TI ASPETTIAMO
CAR WASH

LAVAGGIO COMPLETO	€ 16.000
LAVAGGIO ESTERNI	€ 8.000
LAVAGGIO RAPIDO SELF	€ 5.000
LAVAGGIO MOTORE	€ 20.000
LAVAGGIO INTERNI	a partire da € 40.000
DECERATURA	€ 25.000
FURGONI LEGGERI (fino a 35 q.)	€ 30.000
FURGONI PESANTI	€ 50.000
MOTRICI	a partire da € 80.000

ABBONAMENTO 10 LAVAGGI da € 60.000

Bar
DAL LUNEDI' AL SABATO
ORE 4,30 19,30
ORARIO CONTINUATO
SERVIZIO TAVOLA FREDDA
ORDINAZIONE A
(Solo per la zona industriale D3)

Casale, gli anziani potranno farsi accompagnare in auto da volontari

In Posta con la Croce rossa

Un servizio per chi ritira la pensione

Non si eliminano le code in Posta, ma gli anziani arriveranno negli uffici «scortati» da volontari Cri

CASALE. Uscire di casa in inverno, il freddo, magari anche con nebbia e neve, è un problema per gli anziani. Ora però giunge in aiuto la Croce rossa con un servizio nuovo, pronto a decollare: l'accompagnamento dei vecchietti agli uffici postali per ritirare la pensione, una volta al mese.

«Un'iniziativa del tutto gratuita - precisa il presidente del sottocomitato casalese della Cri, Giulio Prosio -. Ci siamo resi conto che si tratta di un'incombenza gravosa per molti anziani: pertanto abbiamo cercato un modo per risolverla».

L'anziano che intende usufruire del servizio deve telefonare, in qualunque ora (il centralino è attivo 24 ore su 24), al numero 0142/452258, e segnalare il proprio nome e indirizzo, oltre alla data in cui è solito andare in Posta per la pensione.

«Nel giorno convenuto - aggiunge Prosio - passiamo a prendere la persona a casa, la portiamo in auto o in pulmino fino all'ufficio postale e la riaccompagniamo appena ultimata la riscossione».

L'iniziativa si aggiunge ad altre che la Croce attua da tempo. Ad esempio, i volontari sono disponibili a raccogliere la lista della spesa e a fare gli acquisti, consegnando la merce direttamente a casa. O, ancora, le persone impossibilitate a muoversi o a fare code negli uffici pubblici possono richiedere gratuitamente alla Croce rossa di provvedere al pagamento delle bollette.

«Fino ad ora ci facevamo carico noi di sbrigare le incombenze - spiega Prosio -. Con il "servizio pensioni" facciamo uscire gli anziani in condizioni di sicurezza e protetti in automobile: è anche un grosso aiuto morale».

Silvana Mossano

Pronto soccorso sott'accusa

«Mio figlio in attesa per 4 ore prima che il dottore lo visitasse»

CASALE. Sono state necessarie quattro ore perché un ragazzino di 11 anni, che ha riportato contusioni ad un ginocchio cadendo in palestra, fosse visitato e medicato all'ospedale «Santo Spirito».

Il padre, esasperato, ha voluto denunciare pubblicamente quello che ha definito «il fattaccio», avvenuto giorni fa, il 18 ottobre.

A provocare il maggior sdegno nel genitore è stato il fatto che altri pazienti, pur arrivati dopo il figlio, avrebbero avuto la precedenza nell'essere esaminati dal personale del Pronto soccorso.

Il direttore sanitario, Corrado Rendo, interviene minimizzando quanto è accaduto e spiega al genitore: «Comprendo la sua angoscia e il suo stato d'animo, ma il personale sanitario deve fare i conti prima con la gravità dei casi, secondo veloci valutazioni cliniche».

Aggiunge il dottor Rendo: «Il suo bambino è stato "sorpassato" da un adulto con trauma cranico, da una bambina di 4 anni ricoverata poi in rianimazione per avvelenamento acuto da farmaci, da un adulto che aveva riportato traumi multipli in un incidente stradale e da un anziano con grave frattura femorale».

Rendo fa presente che in casi meno gravi, come la contusione al ginocchio dell'undicenne, giudicata poi in effetti guaribile in cinque giorni, sarebbe più opportuno rivolgersi al medico di famiglia oppure alla guardia medica.

«I atteggiamenti scorretti ci sono stati, comunque, Rendo afferma che sono inammissibili anche in situazioni di elevato stress».

In ogni caso, sarà nominato a breve un dirigente, «responsabile del Dea per migliorarne l'attività». **[s. m.]**

IN BREVE

Il pds contesta Zerella

CASALE. E' stato diffuso in questi giorni all'ospedale «Santo Spirito» un volantino con cui il pds casalese contesta l'attuale gestione dell'Asl 21, che ha come direttore generale Emilio Zerella. I pidiessini sostengono che «le iniziative che il direttore quasi ogni settimana riguardano decisioni elaborate nel suo personale pensatoio», un preventivo confronto con i cittadini e le organizzazioni politiche e sindacali. Preoccupato per «questa ventata autoritaria», il pds fa presente che è in disaccordo sull'idea di trasferire alcuni servizi nell'ex carcere di via Leardi, ma è contrario alla decisione di istituire una divisione geriatrica (una proposta che «nasce dalla totale ignoranza dei problemi degli anziani»), e alla realizzazione di un nuovo ospedale e si limita ad esprimere grande stupore «per le fastose celebrazioni del cinquecentenario del Santo Spirito con annessi maxischermi». **[s. m.]**

In Francia delegazione di 28 casalesi

Un gemellaggio per la telematica

CASALE. Sono ventotto, per il momento, i casalesi scelti per partecipare ad una dimostrazione dei processi telematici nella località francese di Parthenay, gemella di Casale nel progetto europeo di «Città digitale». Il viaggio si svolgerà dal 7 al 9 novembre.

Il gruppo è composto dal consigliere comunale Corrado Topi, dagli studenti universitari Simone Accornero, Roberto Esposito, Silvia Mesturini, Paolo Molinari, Andrea Oglietti, Paolo Perazzo, Alessandro Romussi, Michele Rossi e Guia Sirchia; dagli insegnanti Lucia Leporati e Ivana Guerci e dagli studenti dell'ultimo anno della scuola media superiore Emanuele Braga, Valeria Boselli, Charlotte Cappa, Gabriele Ferrarotti, Andrea Mantovani, Gionata Salmaso, Marco Spagliardi.

Della comitiva fanno parte anche Lorenzo Doria ed Elisa Deandrea, impegnata in un master in comunicazione multimediale. Partecipano, infine, Carlo Biorci, Roberto Bracco, Alberto Ponti, Elo[illegible] Spada, Renato Traverso, Pierluigi Buscaiolo, Aldo De Paul.

Infine, quattro studenti casalese tornano oggi da Sisak, in Croazia, dove hanno parlato dell'esperienza della Consulta giovanile. **[s. m.]**

IN BREVE

Casale

Bonifica dell'ex Eternit sì al progetto esecutivo

E' stato approvato dalla giunta di Casale il progetto esecutivo di bonifica dell'ex stabilimento Eternit. Il costo è di 5 miliardi e mezzo. **[s. m.]**

Casale

Un Comitato del no alla superstrada per [illegible]i

A Casale è iniziata una sottoscrizione per costituire un Comitato per il no alla superstrada di collegamento con la statale per Asti. **[s. m.]**

Casale

Da domani bus più caro il biglietto a 1600 lire

In vigore da domani le nuove tariffe bus a Casale. Il biglietto semplice costerà 1600 lire (valido per 45 minuti). **[s. m.]**

Casale

Sfondate le vetrine di studio fotografico

A colpi di mazza, l'altra notte, sono state sfondate in via Oliviero Capello e via Vercelli le vetrine dello Studio Foto Casale. I ladri sono riusciti a rubare alcune macchine fotografiche, poi sono arrivate le forze dell'ordine. **[s. m.]**

Casale

Partiti a confronto sulla crisi in Comune

Dopo la crisi in seno alla maggioranza comunale, sono iniziate le consultazioni. Le prime verifiche sono state nella lista Città Insieme e nel pds. Anche Rc è impegnata in riflessioni e oggi tocca al ppi. Il sindaco per il momento aspetta. **[s. m.]**

Casale

Da oggi a domenica la mostra ornitologica

Annuale appuntamento al salone Tartara con la «Mostra ornitologica interregionale Città di Casale». Oggi saranno sottoposti al giudizio i volatili in mostra. Domani apertura al pubblico dalle 10 alle 18, domenica dalle 9 alle 17. **[s. m.]**

CASALE

Non se n'è accorto

Ladri arrestati nella casa del vicesindaco

CASALE. I ladri, l'altra notte nella casa di Vincenzo Ottone, assessore all'Urbanistica e vicesindaco: sono passati da una porta finestra lasciata socchiusa per consentire al gatto di uscire in terrazzo. Hanno rovistato in cerca di denaro, ma ne sono andati a mani vuote. Ottone se n'è accorto al mattino quando ha notato alcuni oggetti spostati. Nulla, però, è stato sottratto. I ladri, che per raggiungere l'appartamento del vicesindaco si sono arrampicati dall'esterno fino al quarto piano, hanno poi visitato l'alloggio sottostante, sottraendo denaro. **[s. m.]**

MORANO

A Ghigo da Rifondazione

Sull'autodromo un'interpellanza in Regione

MORANO. Il gruppo consiliare regionale di Rifondazione ha inviato un'interpellanza urgente al presidente Enzo Ghigo in merito all'ipotesi di riaprire l'autodromo di Morano. Nel documento vengono chiesti chiarimenti sulla compatibilità ambientale e la rumorosità. I consiglieri regionali vogliono anche sapere se esiste un progetto di massima e se la Regione intende contribuire. Anche il sindaco di Pontestura (paese su cui sorge buona parte della pista) esprime riserve sull'autodromo in quella zona inserita nel Parco fluviale e alluvionata nel '94. **[a. m.]**

CASALE

Scontri allo stadio

Giovane finisce agli arresti domiciliari

CASALE. E' tornato a casa, agli arresti domiciliari, il casalese Michele De Sordi, che domenica è stato arrestato a Busseto, per i tafferugli allo stadio durante Massese-Casale. Il giovane, difeso dagli avvocati Antonio Gatti di Casale e Anna Maria Vizzolesi di Parma, è accusato di oltraggio e resistenza a carabiniere, oltre che di uso di arma impropria: la bandiera nerostellata, che aveva in mano quando i massesi hanno invaso la zona destinata ai casalesi. Il ragazzo, come i compagni, si è difeso. Nella mischia ha colpito un carabiniere. **[s. m.]**

CASALE

Voleva la casa della zia

Condannato per il falso testamento

E' stato condannato a un anno di reclusione e al risarcimento dei danni morali alla parte civile, 6 milioni, il torinese Massimo Capra, 40 anni, accusato di aver prodotto un testamento attribuito a una zia che invece era stato scritto da lui stesso. L'uomo, nel documento, era dichiarato erede di una casa di Cerrina, e il mobilio. Ma il testamento è stato impugnato dalle cugine, Giuseppina e Liliana Bongiovanni, in possesso di un altro documento scritto di pugno dalla zia Velia Capra. La vicenda è finita in pretura. **[s. m.]**

OVADA

L'uomo è di Carpeneto

Ruba un cane al canile [illegible]

OVADA. Ruba un cane al canile comunale: un setter femmina di 5 anni. L'autore è stato individuato dai carabinieri, dovrà rispondere di furto aggravato. S.E. di Carpeneto, visitando il canile, aveva dimostrato interesse all'animale; ma la presidente dell'Enpa, Cristina Bottero, non potè accontentarlo perché l'aveva già promesso ad altri. L'uomo non insistette, ma lasciò il numero di telefono. Nell'ora di pranzo, fu tagliata la rete del box del setter che scomparve: l'animale è stato trovato legato alla catena vicino all'abitazione di S.E.. **[r. bo.]**

ACQUI

«Investiti 64 miliardi»

In Regione siglato l'accordo per le Terme

ACQUI. E' stato siglato a Torino, in Regione, l'accordo di programma per le Terme di Acqui. L'intesa, che coinvolge anche Provincia e Comune, «prevede lo stanziamento di 64 miliardi per ristrutturare il patrimonio immobiliare delle Terme e per la riqualificazione complessiva dell'Acquese, in particolare per il turismo termale e beni culturali e alla viabilità».

Il passaggio di proprietà dell'Ente Terme, previsto dalal legge Bassanini, è imminente: il 55% andrà alla Regione e il 45% al Comune. Azioni saranno offerte anche ai privati. **[g. l. f.]**

Società commerciale assume, per la propria divisione serramenti interni ed esterni, porte, scale e finestre,

RAPPRESENTANTE o GIOVANE

predisposto alla vendita per zone AL - AT - VC.
Si richiede disponibilità e serietà professionale.
Buone prospettive di inserimento all'interno dell'azienda.
Telefonare per appuntamento al n. 0142/76195 dalle 09,00 alle 12,00.

La Stampa 1998 in CD-ROM
tutto LA STAMPA Compact
02005

DISCOTECA
IMMAGINE
IMMAGINE Club ATTO II
S.S. Novi-Alessandria Pozzolo F.ro (AL)-Tel. 0143/417201

Il gruppo del cantante Piero Pelù inizia la tournée «Mondi sommersi»

Il programma (quasi segreto) prevede che il gruppo arrivi al palazzetto già stasera per le prime prove degli strumenti

Casale, la febbre di nome Litfiba

Venduti già mille biglietti solo in città

CASALE. C'è molta attesa per il concerto dei Litfiba, in programma martedì 4 al palazzetto dello sport. In città (nei negozi Benetton, in via Roma, e Muzak dischi, in via Saffi) sono stati già distribuiti più di mille biglietti (35 mila lire il prezzo in prevendita), che stanno andando a ruba anche fuori.

Si presume che saranno tremila gli spettatori presenti all'appuntamento di martedì alle 21,30, in cui il gruppo del cantante Piero Pelù terrà il cosiddetto «concerto zero» della tournée, che prende il nome dal nuovo disco, «Mondi sommersi».

Come già era accaduto lo scorso anno con i Pooh, il palasport casalese è stato scelto per la prova generale aperta al pubblico, ma i musicisti saranno in città già oggi per dare avvio alle ultime finiture del prodotto che farà la prima verifica-fans nella serata di martedì.

Intanto ieri sono arrivati all'hotel Business alcuni componenti della numerosa troupe, che hanno iniziato oggi l'allestimento del palco e la sistemazione degli strumenti.

Secondo il programma, su cui però c'è molto riserbo, i Litfiba dovrebbero arrivare al palazzetto stasera per le prime prove degli strumenti. Proseguiranno domani, domenica e lunedì, tenendo come base l'hotel Business. Non vengono resi noti, almeno per ora, gli orari in cui i musicisti lasceranno l'albergo per recarsi al palazzetto, che, in ogni caso, resta blindato fino a martedì.

Chi vuole partecipare allo spettacolo deve affrettarsi a procurarsi il biglietto. Non ci sono posti numerati: gli spettatori possono stare nelle tribune laterali o in piedi sul parquet antistante il palco.

Se rimarranno ancora biglietti, saranno venduti al botteghino del palazzetto, probabilmente un paio d'ore prima dell'inizio del concerto.

La scelta dei Litfiba di utilizzare Casale come base per l'ultima prova, prima del debutto ufficiale della tournée a Torino, gratifica la città.

Ma altri due appuntamenti musicali di rilievo sono attesi nelle prossime settimane. E' già iniziata la prevendita per i concerti di Guccini, il 28 novembre (35 mila lire), e di Giorgia, il 18 dicembre (50 mila posto numerato, 35 mila libero). [s. m.]

Celentano e la Rampling domani sera a Saint-Vincent

Grolle d'oro: riflettori sul film «cult» Yuppi Du

SAINT-VINCENT. L'immagine di un albatro umanizzato, pantaloni a zampa d'elefante. E' la silhouette di «Yuppi Du», primo film di Adriano Celentano che sarà l'«evento» del gran finale delle «Grolle d'oro» del cinema, domani a Saint-Vincent. Un cult-movie ripescato, rimesso in sesto e che sarà proiettato domani nel salone del centro congressi. Opera prima, ma indimenticabile del «molleggiato» che lo interpretava e lo dirigeva. Sua anche la storia. «Yuppi Du» fu un grande successo, più di ogni altro film di Celentano e la sua colonna sonora divenne il long playing dell'anno, con il singolo in classifica per settimane.

Ma è stato dimenticato. Tra gli interpreti Charlotte Rampling, che proprio a Saint-Vincent riceverà domani la grolla d'oro. Ci sarà, Charlotte, così come ci saranno lo stesso Adriano Celentano e Claudia Mori, altra interprete del film. Tutti e tre riceveranno una grolla d'oro. Celentano per la regia, la moglie Claudia Mori per la produzione. Quella alla Rampling premia tutta la sua carriera.

Nel 1975 era la giovane di talento che si era proposta al grande pubblico con un'interpretazione magistrale nel celebre «Il portiere di notte» firmato da Liliana Cavani, accanto al durissimo Dick Bogarde.

Anti-diva e quasi anti-donna, Charlotte Rampling diventò

L'attrice Charlotte Rampling

lo straordinario film della Cavani e con «Yuppi Du» una bellezza singolare, simbolo di una donna fredda e inquietante, eppure affascinante proprio per quella forma asciutte, quasi severe.

Felice Laudadio direttore del premio Grolle d'oro di Saint-Vincent ha ripescato il film, ha voluto riproporlo e lancia ora un invito: «Mi auguro, dopo l'anteprima a Saint-Vincent di quest'opera d'arte ritrovata, di riuscire a convincere Celentano e Claudia Mori a far uscire di nuovo nelle sale "Yuppi Du"». Il perchè è nel giudizio che il curatore della Mostra del cinema di Venezia dà dell'opera: «Questo film può essere assunto quale modello e esempio per il cinema italiano dei nuovi autori, modello peraltro facilmente esportabile all'estero».

Erano gli anni del «Clan» di Celentano, dei pantaloni bicolori a zampa d'elefante. Le provocazioni e «molleggiato» indicavano uno stile pensare e di vivere che rappresentava la via italiana alla hyppie generation. Laudadio non si sofferma sul significato sociale di quanto Celentano fece attraverso canzoni e cinema, ma guarda soltanto l'aspetto artistico. «In «Yuppie Du» riscopre sorprendente modernità e un'intrigante bellezza.

Aggiunge: «il film anticipa di almeno vent'anni il ritmo e la visionarietà di certi film americani che vanno oggi per la maggiore e costituisce un esempio rarissimo, per il cinema italiano, di commistione di tanti generi in un solo film. Si passa dalla commedia al dramma, dal musical al film d'autore, dall'opera a sfondo sociale a quella ecologica, dall'erotico soft al sentimentale, dal road-movie al comico grottesco, al thriller.

E' coinvolgente e imprevedibile, con tre interpreti efficacissimi, lo stralunato e tenero Adriano Celentano, l'inquietante e affascinante Charlotte Rampling, la vitale e sensuale Claudia Mori. [e. mar.]

Al via questa sera la stagione dell'Accademia Musicale Albese

Si parte con l'orchestra

Sotto la direzione di Paolo Paglia due «Concerti Brandeburghesi» di Bach e la «Serenata per archi» di Ciaikovskij. L'apporto degli strumentisti Rai

ALBA. E' il Teatro Sociale a ospitare da quest'anno la stagione concertistica dell'Accademia Musicale Albese. Dopo un lunghissimo periodo di impraticabilità, l'edificio è stato restituito alla cittadinanza completamente rinnovato, con soluzioni tecniche lo hanno trasformato in un prezioso gioiello funzionale ed elegante.

La stagione musicale, che ha il patrocinio dell'assessorato comunale alla cultura, si apre proprio stasera alle 21, con l'Orchestra Sinfonica dell'Accademia, che si avvale in modo continuativo del prezioso apporto di numerosi strumentisti dell'Orchestra Sinfonica Nazionale della Rai. Per esempio oggi ci saranno Roberto Ranfaldi (violino di spalla e solista), Alberto Barletta (flauto) e la bravissima clavicembalista Paola Poncet. Il loro apporto sarà determinante nel «Quinto Concerto Brandeburghese in re maggiore» di Bach: è forse il più spettacolare dei sei e comprende una pagina per clavicembalo solo di straordinario impegno

Il direttore Paolo Paglia

virtuosistico. Il grande compositore tedesco sarà anche rappresentato dal «Brandeburghese n. 3 in mi bemolle maggiore»: in questo caso l'organico comprende viole da braccio, viole da gamba, violoncello, violone e clavicembalo, mentre è privo dei violini. Impressionante il pulsare continuo di musica in canone che contrassegna il primo impegnativo movimento.

Il programma della serata si completa con la suadente «Serenata in do maggiore per archi op. 48» di Ciaikovskij, tutta trapunta di mozartismo, con l'immancabile valzer che ne impreziosisce ancor più l'insieme.

Sul podio, a coordinare tutti, ci sarà il direttore del complesso albese, Paolo Paglia.

L'invitante calendario della stagione prevede tredici appuntamenti in tutto. Naturalmente l'Orchestra dell'Accademia Musicale Albese vi ha una parte di rilievo e tornerà in varie date durante l'anno. Ma nel Teatro Sociale si avvicenderanno anche altri complessi strumentali di alto livello come l'Orchestra del Teatro Regio e la Filarmonica di Torino. Non mancheranno, come sempre, i gruppi cameristici e i solisti, anch'essi di ottima rinomanza.

I biglietti per questa sera costano 20 e 40 mila lire. Informazioni al numero 0173/34072.

Leonardo Osella

Un maestro a Biella

Il violino di Accardo e musica da camera al Teatro Sociale

BIELLA. Una ciaccona di Vitali, una serenata di Rondine, le variazioni sul Carnovale di Venezia di Paganini (l'opera 10 per violino e archi), e la «Verklärte Nacht» di Schoenberg. E' questo l'avvincente programma che Salvatore Accardo proporrà al pubblico biellese domani sera al teatro Sociale. Il grande violinista sarà accompagnato dall'Orchestra da camera italiana, formazione da lui stesso diretta, che riunisce giovani talenti emergenti e musicisti affermati.

Il concerto si svolgerà alle 21,15 il secondo appuntamento in cartellone per la stagione del circolo di cultura musicale «Lodovico Lessona». Il sodalizio annuncia la serata in collaborazione con la Provincia che ha sostenuto la realizzazione dell'evento insieme ad altri sponsor: la Città di Biella, Biverbanca, la Fondazione Cassa di Risparmio e la Regione. [p. g.]

Il sax di Gelato a Vercelli

Con i Good Fellas una serata per beneficenza

VERCELLI. L'appuntamento con Ray Gelato and The Good Fellas è previsto per questa sera alle 22 al Tina Pica Rock Café di piazza Pajetta. Con l'organizzazione del Rotary Club Vercelli Sant'Andrea ci sarà una serata, il cui ricavato verrà devoluto in beneficenza.

«Swing Party» è l'etichetta, tenendo conto del repertorio del saxofonista Ray Gelato. Sonorità che affondano nella Usa Anni 40 e 50, dallo swing passando attraverso jump blues ed rhythm'n'blues, covers di Louis Prima come «Angelina Zooma Zooma» e di Louis Jordan come «Caldoma». Per poi gettarsi a capofitto nel gorgo sussultorio con arrangiamenti ispirati, che al di qua dell'Atlantico furono prerogativa degli Asternovas di Buscaglione e del complesso di Renato Carosone. Un sogno sfumato ed americano, gustosamente retrò. [g. bar.]

Al palasport di Verbania

Stagione concerti al via domani con Ciaikovski

VERBANIA. S'inaugura domani il palasport la stagione concertistica allestita da «Verbania Musica». Tredici gli appuntamenti previsti fino ad aprile. La novità di questa edizione è una rassegna di blues che si aggiunge ai concerti di classica.

Domani dalle 21 sarà di scena l'Orchestra Filarmonica della Radio di Mosca. Eseguirà la Sinfonia n.6 in si minore «Patetica» di Ciaikovski e «Quadri di un'esposizione», composizione di Mussorgskij. L'ingresso al concerto costa 23 mila lire; è stata proposta anche la tradizionale formula d'abbonamenti. Prossimo appuntamento il 19 novembre con il chitarrista Salvatore Seminara.

Il 6 dicembre arriveranno i Golden Gospel Singers, le bellissime voci nere di Harlem impegnate in una lunga tournée che viene applaudita in tutta Italia. [p. cr.]

Classe A.
È arrivata.

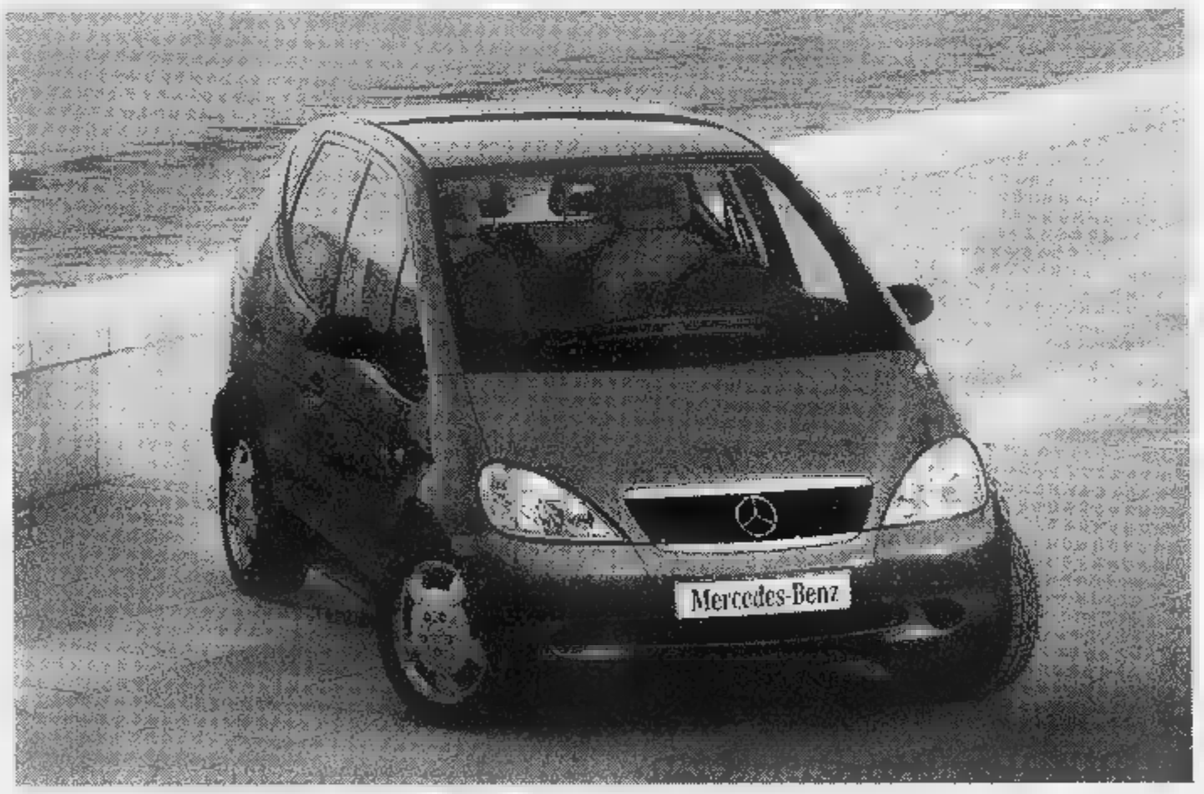

È tutto rivoluzionato.
Venite a scoprirlo da Novauto.

Organizzazione Mercedes-Benz

NOVAUTO s.r.l.
S.S. 10 Alessandria-Asti, Km 1 - S. MICHELE (AL)
Tel. 0131/361703-4-5-6 - Fax 0131/361720

La Stampa 1996 in CD-ROM
tutto LA STAMPA Compact
per informazioni NUMERO VERDE 1678 - 02005

VERAMENTE??

È vero.
Da Bodrato il tasso di interesse equivale veramente ad uno zero reale. Il che significa avere a disposizione 365 giorni per pagare la cifra pattuita, senza spendere una lira, nemmeno una, di interessi. Essere sicuri di questo può rendervi molto più facile scegliere con serenità quello che più vi piace. E nella sede di Mornese, anche grazie all'esperienza del laboratorio artigiano, trovate certamente quello che fa per voi. Così come negli 8.000 metri quadri di Sestri Ponente o nell'esposizione di Via di Brera, a due passi da Via XX Settembre.
Fino al 29 novembre '97 quello che per molti è una... favola da Bodrato è assolutamente reale!

INTERESSE ZERO REALE

PRESTITEMPO
Un finanziamento del Gruppo Deutsche

Finanziamenti "interessi zero"* per importi a partire da £.1.000.000 fino a £.15.000.000.

FINANZIAMENTO DA	1.200.000
NUMERO RATE	12
IMPORTO RATA	100.000
SPESE PRATICA	zero**
TAN = Tasso Annuo Nominale	zero%
TAEG = indicatore del costo totale del credito	zero%

* "Interessi zero" è valido solo per rateazioni a 12 mesi
** escluso il versamento di lire 20.000 Imposta bollo come da legge 28/12/95 n.549 e D.L. 30/12/95 n. 565
L'adesione all'iniziativa "Interessi zero" esclude qualsiasi altro tipo di promozione in corso.

BODRATO
MOBILI
2000 metri quadri, 105 Ambienti

- **Mornese (AL)**
  APERTO LA DOMENICA POMERIGGIO
- **Genova Sestri Via Borzoli, 32**
- **Genova centro Via di Brera, 30 r**

plicom

Centro Residenziale Fioraneve a Prato Nevoso

- Appartamenti signorili a partire da 49 milioni.
- Soli 5 milioni di anticipo
- Mutui agevolati fino al 70%
- Consegna Primavera 1998

100 Km di piste
nel cuore delle Alpi Marittime
a solo 1 ora da TO • AT • AL • SV

Inverno '97 /98:
Nuovi impianti di risalita
in collegamento con Artesina.
Iniziano le prenotazioni per una
nuova palazzina.

Ufficio vendite:
Via Galassia - Prato Nevoso - CN
Aperto anche la domenica.

informazioni e appuntamenti: tel. 0174 / 334603 - 334378

Tante occasioni di divertimento in provincia per la notte di Ognissanti

«Halloween»: è qui la festa

E c'è Giorgio Conte in concerto a Terruggia

ACQUI. [redacted] balla [redacted] tre piste alla discoteca Villa Olga.

Liscio [redacted] Daniele Comba al Palladium, mentre [redacted] sala Anni 60-70-80 canta Don Miko.

ALESSANDRIA. Al centro sociale Subbuglio, punk rock con i Guernica e reggae con [redacted] Max.

Festa della torta e serata danzante con Enrico e Stefania alla Soms di Valle [redacted] Bartolomeo.

BORGHETTO BORBERA. C'è il ritorno degli Island Tanners all'Henry's club di Persi: blues dalle 21,30.

BOSCO MARENGO. Festa [redacted] Halloween al Master [redacted] tutti i dj della stagione 1996-97. Sulla pista liscio, si balla con Massi[redacted] Della Bianca.

[redacted] Al bar del Centro, alle 22,30, musica rock [redacted] Fuerte Ventura. [m. pu.]

CASALE. Al Tom Boy, che festeggia [redacted] compleanno, suona la Frizzi [redacted] Lazzi Gang nella sala a poppa. A prua, si balla con i dj Steve [redacted] Bruno. [s. m.]

All'Azzurro, pianobar [redacted] Francesco Cabiati. [s. m.]

CASSINASCO. Suonano i Bakkano di Asti al Maltese pub.

[redacted] Si esibiscono al New Niki's bar i No Name, con rock italiano stile Anni 70.

CASTELNUOVO BELBO. Al Gran Canyon, cover rock con i Zenigata.

CODEVILLA. E' dedicato [redacted] Doors il concerto-tributo [redacted] Thunder Road [redacted] Lizard King.

FELIZZANO. E' saltata la prevista festa di Halloween dell'Associazione Giovani nella palestra comunale: il sindaco non [redacted] ha concesso l'utilizzo per un guasto all'impianto [redacted] riscaldamento.

GAMINELLA. Stasera all'Omnia, [redacted] latino-americana e disco bar. [s. m.]

MIRABELLO. Suonano i Karisma del cantante Massimilano Albertini [redacted] Ribe Ribe.

MORSASCO. Proseguono con un «Halloween party» i venerdì [redacted] Casanova Café.

NOVI. Al Saxo discopub, dagli Anni 70 alle «hit» del momento, [redacted] dj Anne.

Funky jazz al Country bar con i Diffusione, dalle 21,30.

OVADA. Al Mamunja, serata progressive e underground.

[redacted] C'è una festa per la notte di Hallowen alla discoteca Immagine. [r. c.]

[redacted] Liscio alla Cometa con Armando Savini.

SILVANO D'ORBA. Musica con la Revival band al dancing ristorante Bisio.

TERRUGGIA. Alle 21,15 s'inaugura la stagione del Municipale con il concerto di Giorgio Conte [redacted] Claudio Rossi. Biglietti: 12 mila interi, 10 mila ridotti. [s. m.]

TORTONA. Animazione con Roger Mantovani [redacted] musica con i dj Svisa [redacted] Max Pensa al Dock's.

[redacted] Si balla il liscio [redacted] Valentia con l'orchestra di Gian Paolo Doria. [r. c.]

VILLAROMAGNANO. Serata dedicata alle cover rock blues al club Il Mulino, con i Mob Job.

VOGHERA. In una scenografia lugubre degna di Halloween, stasera suonano i Fuckin' Jam al Cowboys Guest Ranch.

[redacted] CURA DI Brunello Vescovi

Per la notte di Halloween in programma diverse feste con lugubri scenografie

E' Andrea Lanza, dirige il Teatro della Contraddizione

Un nuovo coordinatore ai corsi di recitazione Ata

Gli allievi [redacted] scuola di recitazione dell'Ata al loro primo incontro annuale in Teatro con gli insegnanti

ALESSANDRIA. Sono ripresi [redacted] una novità i corsi di recitazione dell'Ata: da quest'anno è entrato a far parte del «pool» degli insegnanti Andrea Lanza, [redacted] allievo della scuola, approdato dopo varie esperienze e stage [redacted] Milano alla direzione artistica del Teatro della Contraddizione.

Ad Andrea Lanza è stato affidato l'incarico di coordinare le attività della scuola di recitazione del Teatro Comunale, che continua comunque ad avvalersi dell'opera degli insegnanti [redacted] recitazio[redacted] Francesco Parise, Luigi Todarello (anche [redacted] storia del teatro) [redacted] Roberto Pierallini, mentre Alba Gallese si occupa del trucco.

Non avrà quindi un seguito la collaborazione con un personaggio prestigioso come Antonio Calenda: la presidente dell'Ata Maria Grazia Bandirola spiega che [redacted] è preferito puntare [redacted] chi, come Lanza, è in grado di assicurare una presenza più costante ai circa settanta allievi suddivisi nei quattro corsi. [b. v.]

GIORNO E NOTTE

Teatro

La «Coltelleria» a Casale

Secondo appuntamento, alle 21,30, nell'auditorium di via Facino Cane, a Casale, per la stagione teatrale «I Crepuscoli di Santa Chiara», promossa dalla compagnia «Nuovo Palcoscenico». La Coltelleria Einstein presenta «L'ultima scatola di camomilla», teatro comico di Giorgio Boccassi (nella foto), con Donata Boggio Sola [redacted] Paolo Migone. Il biglietto costa 12 mila lire. [s. m.]

Radio

Dik Dik a Cosmo-Gamma

Oggi, a mezzogiorno, sono ospiti i Dik Dik, storico gruppo italiano, nella sede [redacted] radio Cosmo e Gamma, ad Alessandria, in via Marsala 20. L'attuale formazione è composta dai tre fondatori: Pepe, Lallo [redacted] Pietruccio. Martedì, alle 15,30 arriverà invece Ron in visita alle due emittenti alessandrine per presentare il nuovo album, «Stella». [b. v.]

L'ospite speciale di «Patchanka», in onda oggi alle 15 su radio Gold Valenza (88,8 Fm) [redacted] Steve Wynn, cantautore americano legato alla tradizione folk rock. [r. c.]

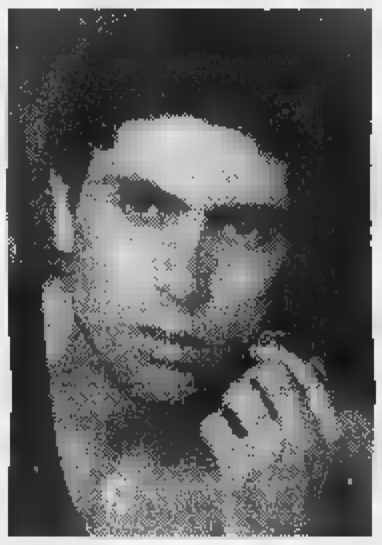

L'attore Giorgio Boccassi

[redacted]orso Slow Food

«Conoscere la grappa»

Appuntamento stasera, alle 21, nel foyer del teatro Marenco di Novi, con il corso di avvicinamento alla grappa, organizzato da Slow Food Arcigola di Gavi e Cenacolo degli Enofili novesi.

I relatori sono Giorgio Barbarini, epatologo e assaggiatore, [redacted] Fabio Sforza, presidente Anag di Pavia. [m. pu.]

GIOCHIAMO AL LOTTO

BARI	50	56	10	47	84
	78	74	66	58	54
CAGLIARI	66	39	26	76	12
	84	64	59	57	56
FIRENZE	13	83	11	21	74
	100	71	69	68	56
GENOVA	23	61	18	35	19
	66	60	57	54	52
MILANO	75	11	65	30	87
	114	65	59	57	55
NAPOLI	77	38	35	68	52
	70	61	59	55	54
PALERMO	84	30	61	29	50
	64	63	61	54	50
ROMA	84	88	68	7	27
	103	90	63	52	51
TORINO	23	75	62	84	15
	77	68	67	53	50
VENEZIA	32	61	23	84	46
	123	79	77	75	65

	BA	CA	FI	GE	MI	NA	PA	RM	TO	VE
GEMELLI	3	51	31	1	37	1	0	6	7	48
VERTIBILI	44	[redacted]	[redacted]	[redacted]	6	[redacted]	[redacted]	36	[redacted]	5
CADENZE	1	6	3	1	5	6	8	2	4	7
	36	67	46	37	47	43	46	35	17	[redacted]
FIGURE	6	3	1	7	3	4	3	3	4	8
	29	[redacted]	[redacted]	[redacted]	[redacted]	19	[redacted]	[redacted]	[redacted]	25
DECINE	31	21	61	[redacted]	21	21	61	1	11	61
	32	12	39	34	40	[redacted]	25	15	22	19

In nero indichiamo il numero o la cifra, in chiaro le settimane di assenza

[redacted] **centrali.** Ambi centrati sul n. 47 [redacted] Napoli. Ecco le 30 coppie [redacted] cui puntare. Il gioco va programmato per almeno [redacted] consecutive [redacted] gli [redacted] sistemi:

47-6	47-13	47-11	47-26	47-62;
47-76	47-31	47-50	47-36	47-57;
47-40	47-64	47-10	47-72	47-7;
47-60	47-70	47-90	47-77	47-15;
47-20	47-37	47-66	47-28	47-48;
47-52	47-53	47-59	47-63	47-8.

Ambate [redacted] Sono [redacted] in scadenza d'uscita, [redacted] tra parentesi indichiamo [redacted] presunta scadenza in estrazioni:

Bari 50 (2); Cagliari 67 (4); Firenze 62 (1); Genova 18 (3); Milano 12 (3); Napoli [redacted] (0); Palermo 23 (3); Roma 22 (0); Torino 15 (2); Venezia [redacted] (4).

Questa settimana il computer ci consiglia i 40 ambi in frequenza sulla ruota di Genova:

32-51	52-51	20-51	62-81	82-81;
10-51	83-51	77-51	53-81	17-81;
27-51	48-51	58-51	57-81	78-81;
88-51	79-51	59-51	49-81	29-81;
62-51	82-51	32-81	52-81	20-81;
53-51	17-51	10-81	83-81	77-81;
57-51	78-51	27-81	48-81	58-81;
49-51	29-51	88-81	79-81	59-81.

Per cadenze la lunghetta più in ritardo sviluppata per ambo e terno da giocare [redacted] Napoli:

7-17-27	27-77-87	57-67-77;
7-37-47	27-7-17	57-87-7;
7-57-67	37-47-57	57-17-27;
7-77-87	37-67-77	57-37-47;
17-27-37	37-87-7	67-77-87;
17-47-57	37-17-27	67-7-17;
17-67-77	47-57-67	67-27-37;
17-87-7	47-77-87	67-47-57;
27-37-47	47-7-17	77-87-7;
27-57-67	47-27-37	77-17-27.

VINCITE Centrato un ambo 46-26 su Genova, centrato anche un'ambata con il 10 su Cagliari

Statistiche a cura della [redacted]ria n° 490 [redacted] Davide e Liliana [redacted], via Viana 27, Candelo.

AI CINEMA
GALLERIA - ALESSANDRIA
MODERNO - CASALE M.TO
Tutte le armi nucleari del mondo sono sotto controllo... tranne una

STASERA AL CINEMA

ALESSANDRIA

[redacted]. Tel. (0131) 252.644. **Fuochi d'artificio**, [redacted]. Pieraccioni, C. Gerini, V. Lorenzo. Or.: 20,20; 22,30. [redacted] 12.000 (posto unico).

[redacted]. Tel. 252.079. **Lezioni [redacted] tango** di S. Potter, con S. Potter, P. [redacted]. Or.: 20; 22,15. L. [redacted]; 7000.

COMUNALE - [redacted] GRANDE. Tel. 234.240. **Cop [redacted]**, di J. Mangold, con S. Stallo[redacted], [redacted]. [redacted] Niro. Or.: [redacted]; 22,30. Lire 12.000; [redacted]

[redacted] - [redacted]. Tel. 234.240. **Tempesta di ghiaccio** di [redacted]. Lee, con S. Weaver, K. Kline, J. Allen. Or.: 20,15; 22,20. Lire 12.000; 9000.

[redacted]. Tel. 268.080. **Il quinto elemento** di L. Besson, con B. Willis. Or.: 15,30; 17,40; 20; 22,30. Lire 12.000 (posto unico).

CRISTALLO. Tel. 341.272. **Film [redacted] [redacted] minori di anni [redacted].** Or.: 16; 17,30; 19; 20,30; 22,30. L. 9000 (posto unico).

[redacted]. Tel. 252.112. **[redacted]ker** con G. Clooney, N. Kidman. Or.: 20; 22,15. Lire 12.000 (posto unico).

MODERNO. Tel. 252.707. **Ipotesi [redacted] complotto** con M. Gibson, [redacted]. Roberts. Or.: 19,45; 22,25. Lire 12.000 (posto [redacted]co).

[redacted]

ARISTON. Tel. (0144) [redacted]. **Fuochi d'artificio** di L. Pieraccioni, con L. Pieraccioni, C. Gerini, V. Lorenzo. Or.: 20,30; 22,30. Lire 10.000; 7000.

[redacted]. Tel. (0144) 332.400. **Il quinto [redacted]** di L. Besson, con B. Willis. Or.: 20; 22,30. Lire 10.000; 7000.

ARQUATA SCRIVIA

ROMA. Tel. (0143) 667.516. **Air Force One** [redacted] W. Petersen, con H. Ford, [redacted]. Oldman, G. Close. Or.: [redacted]; 22,30. Lire [redacted]; 6000; [redacted].

CASALE MONFERRATO

VITTORIA. Tel. (0142) 452.291. **Fuochi d'artificio** con L. Pieraccioni, [redacted]. Gerini, V. Lorenzo. Or.: 20,15; 22,25. L. 12.000; [redacted].

POLI. Tel. (0142) 452.081. **Il quinto elemento** di L. Besson, con B. [redacted]. Or.: 19,45; 22,20. Lire 10.000 (posto unico).

[redacted] Tel. (0142) 452.616. **The pea[redacted]** con G. Clooney, N. Kidman. Or.: 20; 22,30. L. 10.000; 8000.

[redacted] MONFERRATO

AURORA. Tel. (0141) 701.459. **Fuochi d'artificio** di L. Pieraccioni, con L. Pieraccioni, C. Gerini, V. Lorenzo. Or.: 20,30; 22,30. Lire 10.00 (posto unico).

LUX. Tel. 702.768. **Cop [redacted]** di J. Mangold, [redacted] S. Stallone, R. [redacted] Niro. Or.: 20,30; 22,30. [redacted] 10.000; 8000.

[redacted]. Tel. 701.496. **Il quinto elemento** di L. Besson, [redacted]. Willis. Or.: 20; 22,30. [redacted] 10.000; 8000.

VERDI. Tel. 701.459. **The peacemaker** con G. Clooney, N. Kidman. Orario: 20,30; 22,30. [redacted] 10.000 (posto unico).

NOVI LIGURE

IRIS. Tel. (0143) 321.472. **Fuochi d'arti[redacted].** Orario: 20,30; 22,30. Lire 10.000; 6000.

[redacted]. Tel. (0143) 78.290. **The peacemaker** con G. Clooney, [redacted]. Kidman. Orario: [redacted]; 22,20. Lire 10.000; 6000.

OVADA

[redacted] **DTS.** Tel. (0143) 81.411. **Fuochi d'artificio** di L. Pieraccioni, [redacted] L. Pieraccioni, C. Gerini, V. Lorenzo. Or.: 20,15; 22,15. Lire [redacted]; [redacted].

SERRAVALLE SCRIVIA

LARA. Tel. (0143) 62.895. **Il quinto elemento.** Orario: 20,15; 22,30. Lire 10.000; [redacted]; 5000.

VOGHERA

ARLECCHINO. [redacted] (0383) 648.124. **Ovo[redacted]** [redacted] P. Virzì, con E. Gabbriellini, [redacted]. Longhi, M. Campus. Or.: 20,20; 22,30. Lire 10.000; 7000.

SCEGLI IL CINEMA
Dove le emozioni sono su grande schermo.

NELLE SALE DI TORINO

ADUA [redacted] Giulio Cesare 67, telefono [redacted]. **M.I.B.** [redacted] in [redacted] Or.: 16,30; 18,30; 18,30; 20,30; 22,30.

ADUA 400 c. G. Cesare 67, t. 856.521. **Fuochi** [redacted]. Or.: 16; 18,10; 20,20; 22,30.

ALFIERI p. Solferino 2, t. 562.3800. CHIUSO.

AMBROSIO MULTISALA c. [redacted]. Emanuele II 52, tel. 547.007. *Sala 1:* **The peacemaker.** Ore 15; 17,30; 20; 22,30. *Sala 2:* **Tempesta di ghiaccio.** Or.: 15,45; 18; 20,15; 22,30. *Sala 3:* **[redacted] dolce domani.** Or.: 15,30; 17,50; 20,10; 22,30.

[redacted] c.so Sommeiller 22, t. 581.71.90. **Soldato Jane.** Or.: 15; 17,30; 20; 22,30.

CAPITOL v. S. Dalmazzo 24, t. 540.605. **Fuochi d'artificio.** Or.: 15,55; 18,10; 20,25; 22,40.

CENTRALE via C. Alberto 27, tel. 540.110. **Il dolce domani.** Or.: 16; 18,10; 20,20; 22,30.

C. CHAPLIN 1 [redacted]. Garibaldi 32/e, t. 436.07.23. **Ovosodo.** Or.: 14,50; 16,45; 18,40; 20,35; 22,30.

C. CHAPLIN 2 v. Garibaldi 32/e, t.436.07.23. **Hana bi.** Or.: 15,55; 18,05; 20,15; 22,25.

[redacted] corso Giulio Cesare 105, telefono 232.029. **Tempesta di ghiaccio.** Or.: 14,50; 16,45; 18,40; 20,35; 22,30.

CRISTALLO via [redacted]lo 5, telefono 650.71.00. **Contact.** Or.: 16,30; 19,30; 22,30.

DORIA via Gramsci 9, telefono 542.422. **Ipotesi di complotto.** Or.: 16,15; 19,45; 22,25.

[redacted] piazza Sabotino, telefono 447.52.41. **M.I.B. Men in black.** Or.: 16; 18,10; 20,20; 22,30.

[redacted] **BLU** piazza Sabotino, telefono 447.52.41. **Fuochi d'artificio.** Or.: 15,10; 17; 18,50; 20,40; 22,30.

[redacted] **ROSSO** piazza Sabotino, tel. 447.52.41. **Cop land.** [redacted]: [redacted]; 18,10; 20,20; [redacted].

[redacted] piazza V. Veneto 5, [redacted]. 817.16.42. **Ipotesi di complotto.** Or.: 15; 17,30; 20; [redacted].

[redacted] corso [redacted] 241, tel. 661.54.47. **Complice la notte.** Or.: 20,30; 22,30.

ERBA 2 c. Moncalieri 24, t. 661.54.47. **Phenomenon.** Unica proiezione ore 22.45.

ETOILE [redacted]. Buozzi ang. v. Roma, t. 530.353. [redacted] Or.: 15; 16,55; 18,50; 20,45; 22,40.

FARO via Po [redacted], telefono 817.3323. **Fuochi d'artificio.** Or.: 20,30; 22,30.

[redacted]. Trapani 57, t. 385.20.57. **Tempe[redacted] di ghiaccio.** Or.: 14,50; 16,45; 18,40; 20,35; 22,30.

IDEAL corso Beccaria 4, [redacted] 521.4316. **[redacted] Peacemaker.** Or.: 15; 17,30; 20; 22,30.

KING via Po 21, telefono 812.59.96. **Ovosodo.** [redacted].: 16,30; 18,30; 20,30; 22,30.

KONG via Santa Teresa 5, telefono 534.614. **Air Force One.** Or.: 15; 17,30; 20; 22,30.

LILLIPUT via XX Settembre 15 bis, tel. 537.100. **Lolita.** V. M. 14. Or.: 14,45; 17,20; 19,55; 22,30.

LUX Galleria San Federico, telefono 541.283. **Quinto elemento.** Or.: 15,05; 17,35; 20,05; 22,35.

MASSIMO UNO [redacted] Montebello 8, telefono 817.10.46. **[redacted] [redacted] [redacted] ciliegia.** Or.: 16,30; 18,30; 20,30; 22,30.

[redacted] 1 v. Pomba 7, t. 812.41.73. **Fuochi d'artificio.** Or.: 16; 18,10; 20,20; 22,30.

NAZIONALE 2 via Pomba 7, tel. 812.41.73. **[redacted] Men in black.** Or.: 16,15; 18,20; 20,20; 22,30.

OLIMPIA 1 [redacted] Arsenale 31, tel. 532.448. **[redacted] padri [redacted] troppo.** Or.: 14,30; 16,30; 18,30; 20,30; 22,30.

[redacted] via Arsenale 31, tel. 532.448. **Mrs. Dalloway.** Or.: 15,10; 17; 18,50; [redacted] 22,30.

ROMANO Gall. Subalpina, tel. 562.01.45. **Capland.** Ingr. pom. 7000; sera 10.[redacted].

STUDIO RITZ via Acqui 2, [redacted]. 819.01.50. **[redacted]he.** Or.: 16,30; 18,30; 20,30; 22,30.

VITTORIA via Roma 336, tel. [redacted]. **[redacted]ce/Off.** Or.: 18,15; 19,45; 22,25.

TEATRI

TEATRO [redacted] Ore 17,30 conservatorio [redacted]. Verdi: premio [redacted] Mazzacurati, concerto dell'orchestra del Teatro Regio diretta da [redacted] Carthy con i finalisti del concorso Viotti [redacted] violoncello. [redacted] di Dvorak, Haydn, Schumann. Ingresso [redacted] Informazioni tel. 817.84.56.

AUDITORIUM RAI p.za Rossaro. CHIUSO

AI CINEMA
CORSO di ALESSANDRIA
POLI di CASALE M.TO
DOPO "NIKITA" E [redacted]
IL NUOVO CAPOLAVORO DI LUC BESSON

LA STAMPA & PUBLIKOMPASS
PUBBLICITA' CHE VALE

Domani impegnativa partita per i grigi, ci sono due ex tra gli avversari: Galletti e Albino

Un'ambiziosa Cremonese al Moccagatta

Nobile decaduta, punta alla finale di Coppa Italia

SECRET FLASH

Volley

Confermata dirigenza Pallavolo Ovada

Mirko Mazza è stato confermato presidente della società pallavolo Ovada. Sostanziale riconferma di tutta la dirigenza: Giuseppe Gasti presidente onorario, Pier Carlo Bodo vicepresidente, Alberto Pastorino segretario, Roby Pola tesoriere, ed i consiglieri: Angelo Duglio, Lorenzo Ottria, Giuseppe Barisone, Mauro Ferro, Marco Gati, Maurizio Scarsi, Alberto Esposito, Giorgio Giacobbe e Argeo Ferrari. [r. bo.]

Calcio Uisp

Stasera l'anticipo Rocca Grimalda-Strevi

Un solo anticipo oggi nel campionato Uisp di calcio. Gioca a Rocca Grimalda alle 21 tra gli amatori locali e lo Strevi. Domani si disputa la maggior parte degli incontri. [r. c.]

ALESSANDRIA. Una «nobile decaduta» domani in campo al Moccagatta. La Cremonese, avversaria dei grigi nel match di andata della seconda fase di Coppa Italia, è una società che nei 94 anni di attività ha vissuto parecchi anni fra la A (7 stagioni) e la B (24 campionati). I grigiorossi, retrocessi a giugno dalla serie cadetta, puntano, nell'attuale torneo di C1, a un'immediata risalita, anche attraverso gli spareggi promozione, con un rinnovo totale dell'organico. Anche in Coppa, la Cremonese non vuole comportarsi diversamente: andare avanti e possibilmente raggiungere la finale.

Affidata la panchina, a luglio, a Giampiero Marini, l'anno scorso a Como, il club ha tesserato nuovi e anche esperti giocatori. Fra i moltissimi volti nuovi (dodici gli arrivi), due dell'Alessandria: il difensore Roberto Galletti, classe '67, che ha indossato la maglia dei grigi nella stagione, per lui costellata da un grave infortunio di gioco, '93-94 (10 presenze, un gol), e il centrocampista Marcello Albino, classe '71, nelle fila dei «mandrogni» dal novembre '94 al maggio '95 (23 partite).

Il centrocampista Marcello Albino, classe '71, giocò nei grigi nel 1994-95

La squadra, comunque, rilanciata in classifica dal di domenica fuori casa a Reggio Emilia con il Brescello, conta molto sulle capacità offensive di Godeas, classe '75, ex Prato, attaccante che finora ha realizato 5 gol in campionato, al primo posto della speciale classifica marcatori sebbene a pari merito con il livornese Vincioni. I grigiorossi confidano anche in un risveglio di Walter Mirabelli, classe '68, bomber, fra le altre precedenti squadre di Licata, Como ed Ascoli.

Ivo Gelato

Uno 0-0 qualifica la Novese

Più occasioni per i biancocelesti ma il portiere dell'Acqui para tutto

POZZOLO FORMIGARO. La Novese si qualifica al quarto turno di Coppa Italia, impattando 0 a 0 la partita di ritorno con l'Acqui, disputata al «Frassati» di Pozzolo per l'inagibilità del «Girardengo» di Novi.

La partita d'andata si era conclusa 1 a 1 ed è dunque risultato decisivo l'unico «golletto» (segnato da Pastorino) in trasferta.

In una serata gelida - che ha convinto ben pochi ad assistere alla gara - le due squadre si sono affrontate a viso aperto e nonostante il risultato la partita non è stata del tutto deludente.

I padroni di casa hanno legittimato la qualificazione creando almeno tre nitide palle gol. Nel primo tempo dopo 20 minuti l'attaccante Russo ha costretto Garzero ad una deviazione miracolosa in angolo. Poco dopo lo stesso giocatore s'è mangiato un'altra occasione a due metri dalla porta termale. Nel finale di tempo Meta non ha saputo correggere in porta un invitante cross di Pastorino.

In avvio ripresa un tiro cross dell'acquese Calcagno ha messo i brividi al portiere Cabella, ma la palla ha sorvolato la traversa. Al 77' Ubertelli da posizione defilata ha tentato un rasoterra «impossibile», che Garzero ha parato. Infine all'84' il portiere ospite ha compiuto un'altra prodezza su conclusione ravvicinata del guizzante Pastorino. [m. d.]

Vercellino, ex Novese e ora all'Acqui

Novese: Cabella; Spinetta, Trebbi; Odino, Monetti, Ravera; Boella, Pastorino (88' Lazzarini), Russo (71' Calzati), Ubertelli, Meta (74' Speranza).
Acqui: Garzero; Marenco, Casassa; Carrea, Robiglio, Cozzi (57' Carozzi); Grimaudo, Benzi (40' Calcagno), Mori, Vercellino, Petrini (46' Barletto).
Arbitro: Surace di Nichelino.

CALCIO GIOVANILE

Le tre squadre in testa nel torneo Esordienti. Gli altri risultati

Occimiano, Novese e Aurora alla terza vittoria consecutiva

Per la prima volta nella stagione, incontro finito 0-0 nei campionati giovanili.

Esordienti. Nel girone A, Occimiano (2-0 alla Fulvius/Samp Valenza), Novese (4-1 alla Don Bosco) e Aurora (3-0 con La Sorgente), ottengono la terza vittoria consecutiva. Altri risultati: Dertona C.G. - Monferrato 6-2; L. Eco - Olimpia FOS 0-5; Acqui - Ovada 1-0. 25 reti in sei incontri nel B. Risultati: Dertona - Dehon 5-0; Occimiano - Arquatese 1-3; Fulgor G. - Castelnovese 3-2; Aurora - Novese 4-1; Viguzzolese - Audax 2-0; Orti - Fulvius/Samp 0-4. Pareggio (1-1) fra Libarna e Castellettese nel girone C. Risultati: La Sorgente - Arquatese 0-9; Don Bosco - Agape 12-0; Aurora - Ovada 0-5; Novese - Pozzolese 0-1; Europa - Acqui 4-1. Infine nel D, va all'Europa (2-0) il derby cittadino contro la Don Bosco. Risultati: Castellazzo - Fulvius/Samp 6-0; Novese - Valmadonna 1-0; Occimiano - Aurora 1-3; Monferrato - Olimpia 2-0; Orti - Dertona C.G. 0-1.

Giovanissimi. Due le squadre nel girone A: La Sorgente vittoriosa (2-1) a Castellazzo Bormida e l'Airone Strevi (1-0 sul campo del Luciano Eco). Risultati: Occimiano - Aurora 5-0; Quattordio - Agape 5-0; Acqui - Ovada 2-0. Un solo interno nel raggruppamento l'Acqui sconfigge per 2-0 l'Occimiano. Risultati: Orti - Fulvius/Samp 1-4; Aurora P. - Monferrato 1-1; Olimpia - Don Bosco 0-4; Audax - Castelnovese 1-2. Infine nel girone C, a riposo la Castellettese, questi i risultati: Pozzolese - Carrosio 7-0; Fresonara - Arquatese 0-5; Gaviese - Fulgor G. 0-4; Viguzzolese - Dertona C.G. 0-1.

Allievi. Nei 12 incontri, nessun pari e 50 reti. Girone A: Orti - La Sorgente 1-3; Quattordio - Aurora 2-1; Agape - Viguzzolese 0-11; Fulvius/Samp - Fulgor G. 2-0; Sale - Acqui 0-2. Girone B: Libarna - Carrosio 1-0; L. Eco - Castellazzo 0-5; Gaviese - Airone 1-0; Arquatese - Cabella 11-0; Don Bosco - Orti 3-2; Pozzole- - Cristo Al 2-3. [r. g.]

ECCELLENZA

Libarna vince il Giaveno

Primo stagionale per il Libarna, che nel recupero della quinta di campionato di Eccellenza ha espugnato (1-0) il del Giaveno Coazze e ha abbandonato i bassofondi della classifica. A conferma della crescita già evidenziata nella gara di domenica ad Asti, la squadra ha espresso per oltre un'ora efficaci schemi di gioco e ha costruito 3-4 nitide palle-gol. Dopo un paio iniziative personali dello scatenato Zoni, l'undici di Casone è passato in vantaggio a metà del primo tempo con rete del giovane Ivaldi. Poco dopo, lo stesso giocatore ha siglato il 2-0, ma l'arbitro ha annullato su segnalazione guardalinee per un dubbio fuorigioco. Nella ripresa, i rossoblù hanno controllato la reazione del Giaveno, ma si sono complicati la vita a 20 minuti dal termine, quando Gastaldi si è fatto espellere per fallo di reazione. La superiorità numerica ha dato nuova carica ai locali, che si sono gettati all'arrembaggio e hanno creato qualche mischia davanti alla porta serravallese. Bordini e compagni hanno retto bene l'urto e sono riusciti a mantenere fino al ' il vantaggio. Ora, il Libarna è a 6 punti e domenica al «Bailo» affronterà il Villafranca. [m. d.]

MOTOCROSS

Tra gli iscritti ci sono molti piloti del Mondiale: ai primi venti, preziosi in premio

In gara a staffetta, per i gioielli

Domenica a San Salvatore la «due ore a coppie»

VALENZA. «Due ore a coppie» domenica sulla pista di motocross di regione Zuccotto, a S. Salvatore, gestita dal Mc Corsi- di Valenza. E' intitolata a Adriano Rizzetto, per anni tra i massimi dirigenti del mc e rappresenta la competizione più selettiva dell'annata agonistica. «Anche tenendo conto dei turni di riposo, ogni pilota sta in sella almeno un'ora, raddoppiando il tempo solito delle gare - spiega Alberto Rizzetto, presidente del Corsico -, una sfida durissima quindi che vede in lizza i migliori piloti della specialità, dell'intero Nord Italia».

Sono centauri notissimi, che gareggiano nel Mondiale, da Rossi a Fanton (classe 125 cc), da Bartolini, Gazzarata, Stevanini (250 cc) a Faussone, Paccioretti, Pignotti (500). Sono attratti dall'eccezionale montepremi, che mette in palio gioielli per i primi venti classificati e materiali di supporto, come gamme, caschi, abbigliamento e olio, per le coppie che si piazzano dal 20° al 40° posto.

Motocross ad alto livello, quindi, che attirerà una marea di appassionati. Le sfide sono due: al mattino, dalle 11 alle 13, si corre la «2 ore» riservata ai promozionali; dalle 14 alle 16, la competizione più attesa. La partenza è tipo Le Mans, con un pilota che regge la moto e l'altro che scatta al via, percorre di corsa i 20 metri che lo separano dal mezzo, balza in sella, accende il motore e parte. Chi è più bravo, guadagna secondi preziosi già al via.

I cambi (il pilota stanco viene rilevato dal socio) avvengono in un'area privilegiata della pista, mediante lo scambio del testimone che i centauri portano al braccio.

La premiazioni sono previste al termine della corsa al ristorante «La tura» di San Salvatore, durante un rinfresco.

Rodolfo Castellaro

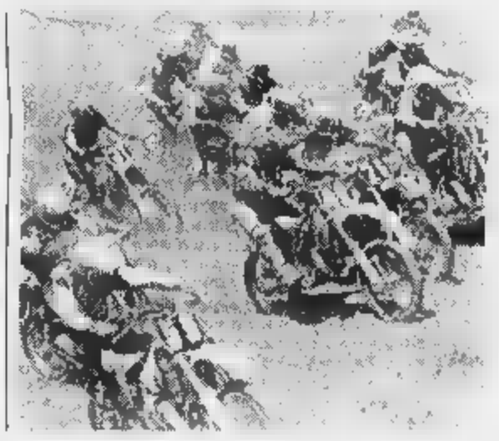

Domenica è previsto uno spettacolo di altissimo livello tecnico sulla pista di San Salvatore La gara organizzata dal motoclub Corsico di Valenza

CENTRI VENDITA

TESSUTI NOVITÀ
IDEE REGALO

LANIFICIO Tessitrona

Fodere Bemberg®

PREZZI DI FABBRICA

Spaccio industriale
COSSATO
Via Amendola, 11 - tel. 015-926508
orario: 9 - 12,15; 14,30 - 18,30 - (chiuso martedì mattino)

CENTRO
BIELLA
BIELLA
Galleria L. da Vinci - tel. 015-21994
orario: 9 - 12,15; 15 - 19,15 - (chiuso lunedì mattino)

CAPO VILLAGGIO BULANG DELLA CINA FOTOGRAFATO IL 30 LUGLIO 1997.

HOGAN

HAND MADE GUARANTEED GENUINE AND NATURAL

FREE YOUR FEET.

LA STAMPA

SPECIALE

SUPPLEMENTO AL

IN

Sagra del Tartufo bianco in Valle Ghenza (sesta edizione) a Cellamonte
1 e 2 novembre

sto del Monferrato a Serralunga di
9 novembre

di San Martino «Trifola d'or» (trentesima edizione) a Murisengo
16 e 23 novembre

Fiera del tartufo a San Sebastiano Curone
16 novembre

Festa del trifulau del Monferrato (terza edizione) a Crea
14 dicembre

«La terra di Monferrato è importantissima dal punto di vista turistico, paragonabile alla Toscana, ma con l'aggiunta dei tartufi». La dichiarazione ha la paternità di un esperto del turismo: Marco Ausanda, direttore editoriale del Touring Club. Era a Casale domenica per presentare la prima Guida Vacanze che dedica capitolo al territorio monferrino, insieme a quello di Langhe e Roero.

A il tartufo t le ricche peculiarità questa terra, elevandolo - insieme ai vini, alla gastronomia, al paesaggio naturale e alle bellezze artistico-architettoniche - fra gli elementi di maggiore richiamo. Patrimonio non solo monferrino: la provincia ha altri «punti forti» per i tartufi, primo fra tutti il Tortonese.

Un tesoro, il tartufo, che ha tradizione antica, con stuoli «trifulau» che formano a una scuola fatta di segreti trasmessi a mezza voce, di uscite notturne con il fedele «da trifula», di profumi aspri.

Ma il tartufo, pur così prezioso, si può dire che di buon carattere. Si sposa bene in cucina con molti sapori, esaltandoli: dagli antipasti, ai primi, ai secondi, fino al «gelato col tartufo» che l'assessore provinciale Paolo Filippi ha esportato fuori dai alessandrini.

La provincia di Alessandria, nei mesi autunnali, dedica al tartufo fiere, sagre, mercati, in cui riconoscimento alla bravura dei trifulau si unisce alla prova sapore per chi partecipa. La fiera del tartufo di Moncalvo (storico punto riferimento tra i «casalmonferrini», termine coniato in questi giorni dal sindaco di Casale, Coppo, per unificare popolazione che va oltre i confini della città) è diventata esempio per altre iniziative analoghe: a Murisengo c'è la 30ª edizione, a Cellamonte la sesta, quella Odalengo Piccolo di nascita più recente, poi ci sono gli appuntamenti di Madonnina e Sacro Monte. Mentre nel Tortonese San Sebastiano la capitale prezio- tartufo della Val Curone, me- celebrato forse ma tavola un vero «gioiello».

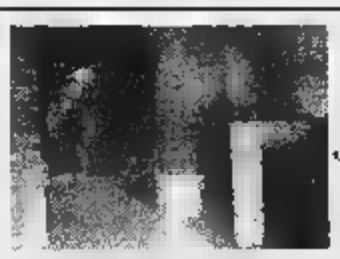

TENUTA LA TENAGLIA

Nel cuore del Monferrato casalese, ai piedi del Santuario di Crea, ci sono i vigneti della Tenuta "La Tenaglia". In questa valle, a 450 metri di altitudine, da centinaia di anni, i terreni sono coltivati a vite con sistemi antichi e naturali. E, nelle cantine della Tenaglia, la vinificazione è seguita amore e secondo la tradizione, per esaltare colori e profumi. I vini prodotti: Grignolino, Bricco Crea, Chardonnay, Giorgio Tenaglia, Emozioni, Dolce come . , Chiaro di Crea, Paradiso

SEMPRE APERTO PER VISITE

Strada Santuario di Crea - Serralunga di Crea (Al)
Tel. 0142 90052 - Fax 0142 940546

Rosignano

CANTINA SOCIALE DEL MONFERRATO

I NOSTRI VINI:

VINI DOC
- Barbera Monferrato DOC
- Grignolino Monferrato Casalese DOC
- Monferrato DOC Freisa
- Piemonte DOC Barbera
- Piemonte DOC Grignolino
- Piemonte DOC Cortese
- Piemonte DOC Chardonnay
- Piemonte DOC Moscato (dolce)

VINI DOC SUPERIORI
- Barbera Monferrato DOC Superiore
- Grignolino Monferrato Casalese DOC Selez.
- Monferrato DOC Freisa Selezionato
- Piemonte DOC Cortese Selezionato

VENERDÌ SABATO E DOMENICA

SIAMO APERTI

E VI ASPETTIAMO PRESSO LA NOSTRA CANTINA PER VENDITA DIRETTA VINO SFUSO ED IMBOTTIGLIATO - DEGUSTAZIONE

VINO BARRICATO
- Vejo
- Barbera Monferrato DOC affinato in barriques

VINI DA TAVOLA
- Barbesino (rosso)
- Rosato Valghenza - Bianco Valghenza

VINI DOLCI
- Monna Lisa (bianco)
- Moulin Rouge (rosso)

Spumante Brut
Grappa Classica

APERITIVO GRATIS

ORARIO
dal lunedì al sabato
8-12 / 14-18
domenica
9-12,30

Via Regione Isola 2a - ROSIGNANO MONFERRATO (AL) ▪ Tel. 0142/488138 - Fax 0142/488007

Comune di Cella Monte 1-2 Novembre '97

6ª Sagra del Tartufo Bianco in Valle Ghenza

[illegible] - [illegible] - [illegible] TIPICI

con il patrocinio di

REGIONE PIEMONTE E PROVINCIA [illegible]

SABATO 1° NOVEMBRE AL SALONE ORATORIO SANT'ANTONIO
MATTINO ore 9,30 - 11,30 CONVEGNO
«TARTUFI, LUCI E OMBRE SUL FUTURO DEL BIANCO E DEI NERI»
POMERIGGIO ore 14-15,30
ESPOSIZIONE E PREMIAZIONE DE[illegible] TRIFOLE MONFERRINE

- *Nelle due giornate presso il Palatenda riscaldato e lungo le vie e piazze del paese saranno allestiti numerosi stands e bancarelle in cui verranno esposti oltre ai prelibati Tartufi, vini e grappe, salumi, dolci ed altre specialità, ed inoltre quadri ed oggetti d'antiquariato [illegible] artigianato.*
- *La Pro Loco di Cella Monte e i ristoratori prepareranno per gli ospiti gustosi piatti tipici accompagnati dai buoni vini delle nostre colline.*

[illegible] E [illegible] 2, [illegible] E [illegible] A al Palatenda con il seguente [illegible] salumi, cardi in bagna calda, pasta e ceci, risotto al formaggio, tagliatelle al tartufo, trippa, polenta e merluzzo, coniglio e peperonata, bolliti misti con bagnetto verde, dolci, zabaione e krumiri.

- *Il padiglione sarà anche punto di partenza per le visite guidate ai caratteristici Infernot Cellesi*

APT

ipla
Istituto per le Piante da Legno e l'Ambiente

Per informazioni rivolgersi a: Comune di Cella Monte - Tel. 0142/488161

Domani [redacted] domenica [redacted] Cellamonte una rinomata rassegna

Fiera da vedere e da gustare

I protagonisti: tartufi, vini e salumi

Caratteristico infernot di Cellamonte; a lato: cercatore di tartufi all'opera

CELLAMONTE. La Sagra del Tartufo bianco della Valle Ghenza [redacted] giunta alla sesta edizione. Puntuale all'appuntamento del primo weekend di novembre, la manifestazione, promossa dal Comune in collaborazione con la pro loco a cui è affidato l'aspetto gastronomico, [redacted] svolge domani e domenica.

Due giornate ricche di tartufi da vedere, da acquistare, da assaggiare e anche da discutere.

La rassegna, infatti, si apre [redacted] un appuntamento tradizionale: la tavola rotonda in programma domani alle 9,30 nell'auditorium dell'Oratorio Sant'Antonio.

Il tema del dibattito è: «Tartufi: luci e ombre sul futuro del bianco e dei neri». Discorso d'apertura [redacted] sindaco di Cellamonte, Giuseppe Arditi.

Quindi, si entra nel vivo della discussione con i numerosi interventi in programm[redacted] Partecipano alla tavola rotonda l'assessore regionale per le Politiche della montagna [redacted] delle foreste, Roberto Vaglio, i parlamentari Angelo Muzio ed Eugenio Viale; [redacted] direttore dell'Istituto sperimentale per la selvicoltura, Augusto Tocci; l'esponente dell'«Inra», Gérard Chevalier; l'assessore regionale all'agricoltura, Giovanni Bodo; l'assessore regionale all'Ambiente, Ugo Cavallera; l'assessore provinciale all'Agricoltura, Paolo Filippi; il coltivatore [redacted] tartufi, Guido Nicola; il presidente dell'Unione [redacted] Associazioni dei trifulau piemontesi, Ercole Concetti; il presidente [redacted] Assotartufi, Vladimiro Brezzi e l'esponente dell'Associazione Ristoratori del Monferrato «Arimon», Alessandro Scagliotti.

Nel pomeriggio, dalle 14, al Palatenda in regione Sardegna, si svolge il rito della pesatura ed esposizione dei tartufi portati dai cercatori. La cerimonia di premiazione [redacted] prevista per le 15; sarà assegnato il sesto «Taboj d'oro» che è contemporaneamente anche il primo Memorial Carlo Mina (morto alcuni mesi fa [redacted] che [redacted] tenuto [redacted] battesimo e accompagnato nel progressivo sviluppo questa manifestazione).

Durante i due giorni della sagra, nel Palatenda ci saranno stand per l'esposizione di tartufi, vini, grappe, salumi, dolci [redacted] altre specialità tipiche. E ancora, spazi espositivi per artigianato e mostre d'arte.

Nel palatenda, inoltre, nei due giorni della Sagra del tartufo della Valle Ghenza, i cuochi della pro loco prepareranno menù tipici accompagnati dai vini di qualità prodotti nelle colline del Monferrato. [redacted] potranno gustare [redacted] pranzo e a cena: salumi, cardi in bagna cauda, pasta e ceci, risotto al formaggio, tagliatelle al tartufo, trippa, polenta [redacted] merluzzo, coniglio e peperonata, bolliti misti con bagnetto verde, dolci, zabaione e krumiri.

Il palatenda [redacted] anche il punto di partenza dei tour per visitare i caratteristici «infernot», scavati nel tufo anno dopo anno e unici in Monferrato.

3

LA [redacted]

ENOTARTUFOGASTRONOMIA

QUESTO PEZZO DI CARTA VALE UNA BOTTIGLIA DI BARBERA

E' ini[redacted] la più grande festa [redacted] gusto: [redacted] Enotartufogastronomia del Monferrato.
Ritaglia questo annuncio e presentalo presso uno dei seguenti Ristoranti dell'ARIMON.
[redacted] gratis una bottiglia [redacted] Barbera con gli storici menù con il Tartufo che hanno preparato per te.

1-15 NOV. 6 DIC. — **[redacted] CASCINA** PENANGO, ☎ 0141/917627

1-15 NOV. 5 DIC. * **LANTERNA [redacted]** MOMBELLO M.TO, ☎ 0142/944120

1-8 NOV. [redacted] DIC. — **[redacted]** CASALE M.TO, ☎ 0142/452700

1-16-30 NOV. * **UNIVERSO** CERRINA, ☎ 0142/94123

1-7 NOV. 7 DIC. * **ARIOTTO** TERRUGGIA, ☎ 0142/801200

2-28 NOV. — **GARIBALDI** CUCCARO MONF., ☎ 0131/771923

2-8-23 NOV. 7 DIC. * **LA [redacted] DEL DRAGO** GABIANO, ☎ 0142/943346

2-21 NOV. 6 DIC. * **AMAROTTO** SERRALUNGA DI CREA, ☎ 0142/940125/6/7

7-12-29 [redacted] — **DEL CASTELLO** CERESETO, ☎ 0142/940182

8-22 NOV. * **TRIPOLI** CASALE M.TO, ☎ 0142/408120

9-22 NOV. 5 DIC. — **S'CIAPA PUM** RONCAGLIA, ☎ 0142/403195

9-22 NOV. 6 DIC. * **DUBINI** MOMBELLO M.TO, ☎ 0142/944116

14-28 NOV. — **TAVERNA DI [redacted]** CAMAGNA M.TO, ☎ 0142/925645

14-29 NOV. 7 DIC. — **DI CREA** [redacted] CREA, ☎ 0142/940108

7-21 NOV. 4 DIC. * **I LABORATORI DEL [redacted] ARCIGOLA SLOWFOOD ASS. HOSTERIA [redacted] PALUC - LA CHIMERA** [redacted] MOMBELLO M.TO, ☎ 0142/944126 *SEDE CONDOTTA LE COLLINE DEL CASALESE*

I TRE MERLI MORANO PO, ☎ 0142/85275

Tutti i [redacted] con * partecipano alla settimana della Trifola d'Oro [redacted] Murisengo dal [redacted] al 23 novembre 1997.

I [redacted]:

[redacted] LOCANDA DEL [redacted] di Cioccaro [redacted] Penango, [redacted] BARBERA II di Altavilla, [redacted] Vignale, aderiscono alla manifestazione "*ENOTARTUFOGASTRONOMIA*" offrendo i loro menù [redacted] prenotazione.

ARIMON
ASSOCIAZIONE RISTORA[redacted] MONFERRATO CASALESE

Il [redacted] e dell'ospitalità, il regala [redacted].

Per anni ospitò un mercato di tartufi molto frequentato

Tortona, profumati ricordi

L'appuntamento di San Sebastiano Curone

TORTONA. Un particolarissimo filo diretto, delizioso ■ profumato, ha legato per anni la città alla Val Curone e alla Val Grue. «Il mercato dei tartufi si svolgeva ■ sabato ■ la domenica sotto i portici che da piazza Duomo portano in piazza Gavino Lugano, dove ■■■ volta c'era il ristorante Derthona - ricorda Minuccio Chiaudani, buongustaio emerito - Dalle vallate arrivavano i trifulè ■ per prima cosa passavano da Carlo Agosta, proprietario del ristorante, dove lasciavano i tartufi più belli e profumati: poi, con quelli che restavano, mercanteggiavano ferocemente con gli acquirenti, sempre molto numerosi ■ agguerriti».

Erano i tempi in cui ancora non c'era l'autostrada Milano-Genova ed era quasi d'obbligo per i milanesi che andavano in Riviera la sosta ■ Tortona per il pranzo ■ la cena al Derthona (naturalmente con piatti dove imperava il tartufo), insieme con l'aperitivo al Bardoneschi e l'acquisto dei «baci di dama» da Casali ■ da Vercesi.

Poi arrivò l'autostrada, furono sempre meno i milanesi che sostavano a Tortona, il Derthona chiuse i battenti. La tradizione del mercato dei «trifulè», dall'inizio degli Anni 70, prese altre vie, tornando in pratica nei paesi delle valli Curone ■ Grue (S. Sebastiano, Avolasca, Momperone, Garbagna, Montebore e così via) nei cui dintorni ci ■■■ veri e propri... giacimenti.

Mario Spazzarini sindaco ■ Garbagna ■ un provento «trifolau»; compratori al mercato (a destra) osservano i pezzi migliori

«Purtroppo - lamenta Mario Zanardi di Momperone, "trifulè" ■ tre generazioni - si tratta di miniere che vengono saccheggiate da una massa ■ cercatori inesperti, che provo■■■ danni spesso irreparabili. Ai tempi del mercato di Tortona era un'altra cosa, c'era grande rispetto per l'habitat dei tartufi. Adesso invece... ».

Ma i pezzi più pregiati, anche in un'annata sfortunata come questa, si possono ancora tro■■■ alla Fiera di San Sebastiano Curone (in programma il ■■ novembre) giunta alla quattordicesima edizione. Lungo la sponda del torrente Curone si snoda la teoria di bancarelle con i prodotti tipici della zona, ■■■■■ nella sala della Soms i trifulè delle valli espongono i loro tesori per conquistare l'ambito trofeo che ogni ■■■■ viene assegnato dal comitato fiera. Sulla piazza del Municipio ■■■ mercatino dell'antiquariato completerà l'offerta per una domenica di festa.

LA STAMPA
Editrice La Stampa SpA
Via Marenco 32, Torino
Stabilimento di stampa
La Stampa, v. G. Bruno 84, Torino
Supplemento chiuso in tipografia il 30/10/1997

PROVINCIA ■ ALESSANDRIA

G A L
GRUPPO DI AZIONE LOCALE DEL BASSO MONFERRATO

ENOTARTUFO GASTRONOMIA del MONFERRATO

OTTOBRE - DICEMBRE 1997
TERZA EDIZIONE

1. ROSIGNANO MONFERRATO
RISTORANTE AI CAVALIERI DEL MONFERRATO
2. CASALE MONFERRATO
RISTORANTE ALERAMO
3. CERESETO
RISTORANTE DEL ■■■■■
4. OZZANO MONFERRATO
■■■■■ DELL'OPERA
5. SERRALUNGA DI CREA
RISTORANTE DI CREA
■. MOMBELLO MONFERRATO
RISTORANTE DUBINI
7. VIGNALE MONFERRATO
RISTORANTE ENOTECA
8. CUCCARO MONFERRATO
RISTORANTE CAFFE' ■■■■■
■. GRAZZANO BADOGLIO
RISTORANTE IL BAGATTO
10. SERRALUNGA DI CREA
RISTORANTE IL CAPRIOLO
11. FRASSINETO PO
RISTORANTE I PIOPPI
12. CASALE MONFERRATO
RISTORANTE I TEMPLARI
13. PENANGO
RISTORANTE LA CASCINA
14. MOMBELLO MONFERRATO
RISTORANTE LANTERNA BLU
15. GABIANO
RISTORANTE LA ■■■■■■ DEL DRAGO
16. LU MONFERRATO
RISTORANTE ■■■■■
17. MURISENGO
RISTORANTE REGINA
■. ■■■ RONCAGLIA
RISTORANTE ■■■■■ ■■■
19. TREVILLE
RISTORANTE ■■■■■ ■ ■■■■■■■
20. CAMAGNA MONFERRATO
RISTORANTE TAVERNA DI ■■■■■
21. CASALE MONFERRATO
■■■■■ ■■■■■ ■■■■■■■
22. CERRINA
RISTORANTE TRATTORIA UNIVERSO
23. VIGNALE MONFERRATO
RISTORANTE UNIVERSO

6ª SAGRA DEL TARTUFO BIANCO IN VALLE GHENZA
■■■■■■■ 1, 2 ■■■■■ 1997

MOSTRA MERCATO ■■■■O DEL MONFERRATO
■■■■■■ ■ ■■■ 9 NOVEMBRE 1997

XXX ■■■ DI ■■ MARTINO "TRIFOLA D'OR"
■■■■■■■ ■ ■ 23 NOVEMBRE 1997

3ª FESTA DEL ■■■■■ DEL MONFERRATO
■■■ 14 DICEMBRE 1997

Cascina San Lorenzo
AZIENDA AGRICOLA
SPECIALITA' ■ SALUMERIA
CARNI FRESCHE ■ RISO

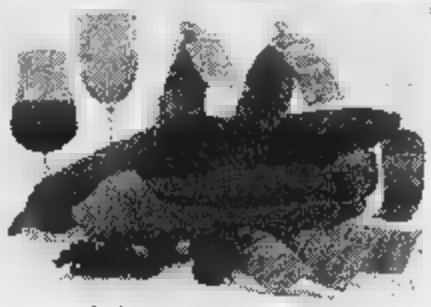

Presente con lo Stand a tutte le sagre del tartufo

S. S. CASALE M.TO - VIGNALE - ALTAVILLA
OCCIMIANO (AL) - Tel. 0142 50801

Una bimba incuriosita osserva con grande attenzione i «gioielli» del mercato

Trentesimo anniversario della Fiera del Tartufo di San Martino

La leadership di Murisengo

Si ricordano esemplari superiori al chilo

MURISENGO. La fiera del tartufo di San Martino è giunta all'età della maturità. In effetti, trent'anni, tanti ne sono passati dalla sua nascita ufficiale (ma c'è chi dice che ne ha anche più), non pochi e per ricordarne le origini occorre rivolgersi a coloro che hanno i capelli bianchi: «Quando fissammo la data della rassegna intorno alla metà di novembre, avevamo ben presente che in questa zona quello è il periodo di massima raccolta delle trifole bianche» dice Armando Gerini, che con Emilio Ricci e Giuseppe Garetti, mitico albergatore locale dell'epoca, diede il via ufficiale alla fiera, al termine della quale veniva premiato un esemplare del peso minimo di mezzo chilo.

«Per molti anni sul padiglione il palchetto che in altre occasioni ospitava le danze della festa patronale, i tartufai locali stendevano i loro fazzolettoni con perle grigie, molte delle quali di peso notevole: spesso l'ago della bilancia arrivava oltre il chilo». Poi, anno dopo anno i ritrovamenti sono calati ovunque, anche in Val Cerrina.

«È qui che si trovano ancora i tartufi più profumati, che noi intendiamo valorizzare, pochi o tanti che siano, in seconda dell'annata. Certo, non vogliamo metterci in competizione con altri, ad esempio Alba, dove la realtà territoriale è di ben diversa dimensione. Vogliamo però conservare il primato provinciale, ed è anche per questo che abbiamo costituito un comitato, che sta operando attivamente per fare più grande e bella la manifestazione» dice il sindaco Domenico Anselmo.

Il tartufo continua ad essere l'indiscusso re della rassegna. Tuttavia, altri generi, altre manifestazioni collaterali, altri prodotti si guadagnano spazi sempre più ampi. E non è un caso che ieri il programma sia stata presentato in Corteranzo, in una nota azienda vinicola.

Raccoglitore esibisce i suoi tartufi al mercato di Murisengo

CREA

Due date da non dimenticare per gli amanti della «trifola»

SERRALUNGA DI CREA. Anche Crea tiene battesimo due appuntamenti con il tartufo. Il primo è il 9 novembre a Madonnina di Serralunga, il paese guidato dal sindaco Giancarlo Mazzucco dove si svolge la «Mostra mercato del Tartufo Monferrato» esposizione e premiazione esemplari più belli di tartufo bianco oltre all'assegnazione del «Tabuj Oro» e del «Tabuj Argento».

Per le vie del borgo si svolge il mercatino tartufi e di altri prodotti enogastronomici oltre una gara di ricerca con premi ai vincitori.

Al Sacro Monte di Crea la terza Festa del trifulau è promossa dall'Ente Parco, presieduto da Gigi Merlo. Chiude la stagione del tartufo l' appuntamento al 14 dicembre. E' prevista una tavola rotonda sulla raccolta, vendita e promozione del tartufo a cui partecipa Andrea Ezio Canepa. Segue la messa a mezzogiorno celebrata dal vescovo, monsignor Zaccheo, quindi la consegna delle targhe ai trifulau concludere con il pranzo al ristorante del Santuario di Crea.

ROVER 600. EMOZIONE TECNOLOGICA.

Per descrivere la tecnologia di una Rover 600 si possono usare molte parole, le emozioni invece non si descrivono, si provano. Con motori 16 valvole da 1800 a 2000 benzina e 2000 turbodiesel, sentendo la strada farsi docile, con morbide e frenate sicure. Ma anche con il comfort di una ammiraglia, con la classe di un'au di lusso, con lo stile di Rover. Sono emozioni diverse, a volte forti, a volte sobrie, sempre piacevoli. Si provano tutte su 600, dalle Concessionarie Rover.

618 i
1.800 cc 16 V
115 Cv
195 km/h

620 Si
2.000 cc 16V
131 CV
200 km/h

620 TDi
2.000 cc
105 Cv
185 km/h

Da L. 35.851.000 Apiet esclusa
Fin. L. 18.000.000 in 24 mesi tasso zero

ROVER
COUPÉ

ROVER

Da L. 35.993.000 Apiet esclusa
Fin. L. 15.000.000 in 24 mesi tasso zero

1.6 Coupé
1.588 cc 16V
111 Cv
195 km/h

AUTOEUROPA 93
S. Prov. Pavia 14 - Tel. (0131) 226890 - Alessandria
S.S. Voghera 54 - Tel. (0131) 867146 - Tortona

CURINO CARS
Piazza XXV Aprile, 11 - Tel. (0142) 55426
Casale Monferrato

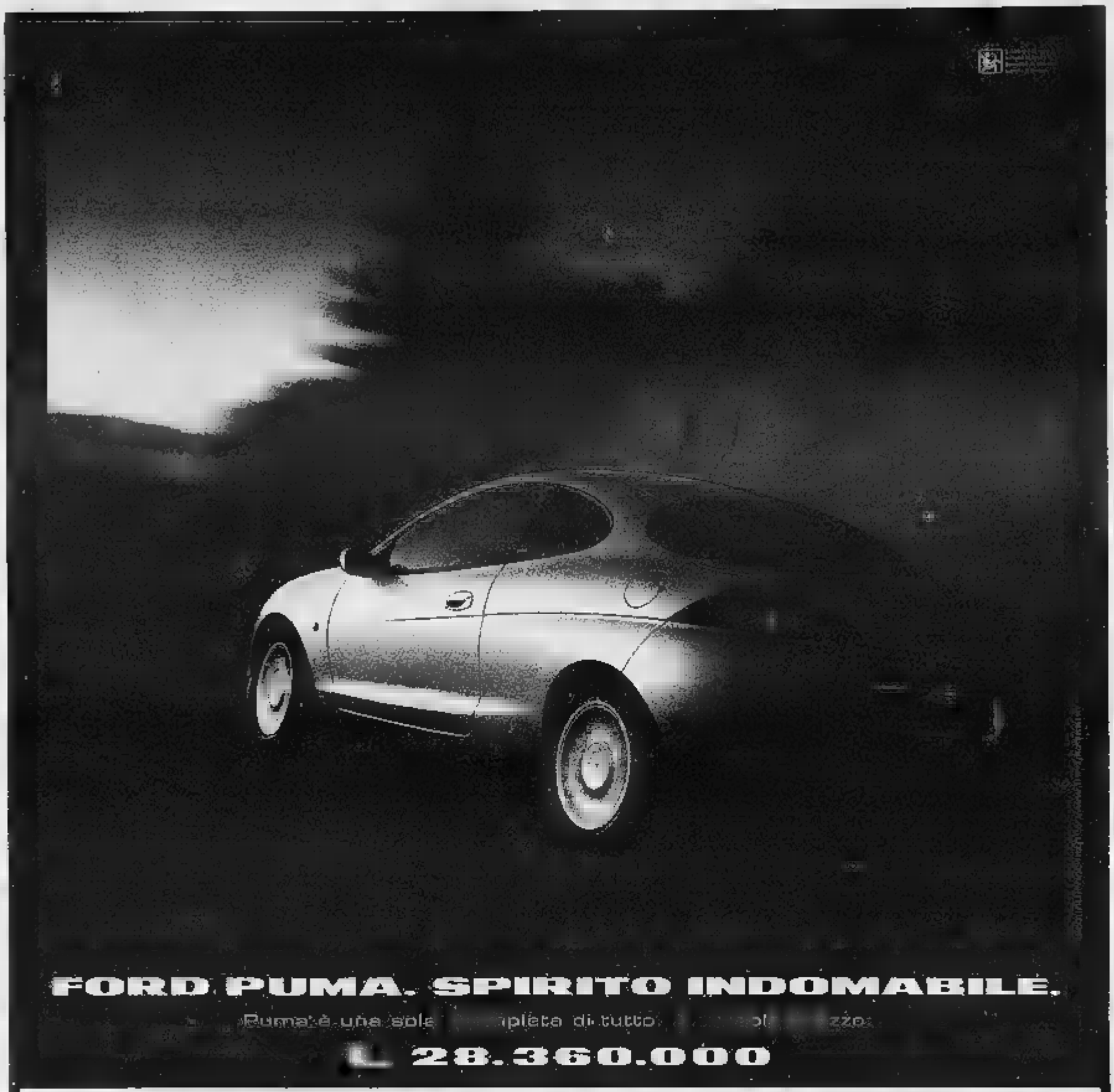
FORD PUMA. SPIRITO INDOMABILE.
Puma è una sola [illegible]pleta di tutto [illegible]zzo.
L. 28.360.000

ORA GUIDALA TU.

CONCESSIONARIA PER TORTONA

BI.eVI.

BELLINI e VISTARINI s.r.l.
S.S. 10 per Voghera - TORTONA - Tel. 0131 822424

VI ASPETTIAMO ALLA SAGRA DEL [illegible]
IL 16/11 A S. SEBASTIANO C.NE

CONCESSIONARIA PER CASALE-VALENZA

GIULIAR srl

ST. VALENZA 7/G **CASALE MONF.** - TEL. 0142/451.413
USCITA CASELLO AUTOSTRADALE CASALE SUD

VI ASPETTIAMO ALLE SAGRE DI
CELLAMONTE - [illegible] - MURISENGO

Ford

Prezzo chiavi in mano. Grazie al contributo sulla rottamazione (APIET esclusa). IDEAFORD: anticipo L. 8.058.000, 24 quote da L. 380.000 (TAN 16,00% e TAEG 15,24%) inclusa nella quota c'è l'estensione della garanzia fino a 3 anni e 100.000 Km. Valore futuro garantito dopo 2 anni L. 16.483.000 (se in normali condizioni d'uso e non ha superato i 40.000 Km)

Terza edizione della rassegna «Enotartufogastronomia»

Delizie della buona tavola

Menù monferrini con presenza di tartufi

QUI LE [illegible]

[illegible] ottobre
S'ClapaPum (Roncaglia) [illegible] Universo (Montaldo di Cerrina)
1 novembre
La Cascina (Penango) e Lanterna Blu (Gaminella)
[illegible] novembre
Garibaldi (Cuccaro) [illegible] Amarotto (Serralunga [illegible] Crea)
7 novembre - Arlotto (Terruggia)
8 novembre
Tripoli (Rolasco), Aleramo (Casale), Stamberga del Drago (Gabiano)
9 novembre
[illegible]'Ciapa Pum (Roncaglia) e La Cascina (Penango)
14 novembre
Ristorante di Crea (Santuario [illegible] Crea)
e La Taverna di Campagna (Camagna)
15 novembre
La Cascina (Penango) e Castello di Cereseto (Cereseto)
16 novembre - Universo (Montaldo)
[illegible] novembre - Amarotto (Serralunga di Crea)
22 nov[illegible]
Tripoli (Rolasco), S'Ciapa Pum (Roncaglia) e Dubini (Mombello)
28 novembre - La Stamberga del drago (Gabiano)
28 novembre - Garibaldi (Cuccaro)
29 novembre
Castello di Cereseto (Cereseto) [illegible] Ristorante di Crea (Santuario di Crea)
30 [illegible] - Universo (Montaldo)
5 dicembre
Lanterna Blu (Gaminella [illegible] Mombello) e S'Ciapa Pum (Roncaglia)
6 dicembre
Amarotto (Serralunga di Crea), Dubini (Mombello)
e La Cascina (Penango)
7 dicembre
Arlotto (Terruggia), Ristorante [illegible] Crea (Santuario [illegible] Crea),
La Stamberga del Drago (Gabiano)

Il Gal (Gruppo di azione locale) del Basso Monferrato promuo[illegible] la terza edizione della rassegna «Enotartufogastronomia del Monferrato». E' la somma di appuntamenti con la buona tavola del Monferrato casalese impreziosita, in questi mesi autunnali, da Messer Tartufo.

Spiega il presidente del Gal, Pierangelo Daffara: «Abbiamo invitato i ristoranti a proporre dei menù monferrini in cui sia presente la trifola (almeno un piatto) ed è stato concordato un prezzo compreso tra le 38 e le [illegible] mila lire, vini inclusi».

Hanno aderito ventitré ristoratori. Il calendario [illegible] l'elenco degli appuntamenti enotartufogastronomici è racchiuso in un'agile guida [illegible] cui sono presentati tutti i menù.

La guida contiene anche il calendario delle «Serate [illegible] ristoratori monferrini» di «Arimon», l'associazione nata alcuni anni fa con lo scopo di valorizzare la buona tavola della terra di Monferrato attraverso un percorso di storia, alta professionalità e ospitalità.

QUI I [illegible] A [illegible] FISSO

ROSIGNANO
Ai Cavalieri del Monferrato (1 novembre)
[illegible]
Aleramo (fino al 30 novembre, al giovedì e venerdì)
I Templari (fino al 30 novembre: lun., mart., giov.)
S'Ciapa Pum a Roncaglia
(fino [illegible] novembre al martedì e venerdì)
CERESETO
Ristorante del Castello
(31 ottobre; 7, 14, 21 e 28 novembre)
OZZANO
Ristorante dell'Opera (fino al 30 novembre)
SERRALUNGA DI CREA
Ristorante [illegible] Crea (8 novembre)
Il capriolo (fino [illegible] 30 novembre)
MOMBELLO
Dubini (fino al 30 novembre, al venerdì e al sabato)
Lanterna Blu
(fino al 30 novembre [illegible] venerdì e sabato)
VIGNALE
Ristorante Enoteca
(fino al 30 novembre, al venerdì)
CUCCARO
Ristorante Caffè Garibaldi (3 e 28 novembre)
GRAZZANO [illegible]
Il Bagatto (fino al 30 novembre [illegible] venerdì)
[illegible] PO
I Pioppi (fino al [illegible] novembre)
PENANGO
La Cascina (1, [illegible] e 15 novembre, 6 dicembre)
[illegible]
La Stamberga del Drago
(fino al 30 novembre al venerdì e sabato)
LU [illegible]
Orazio (fino [illegible] 30 novembre)
[illegible]
Regina (fino al [illegible] novembre alla domenica)
TREVILLE
Sauro [illegible] Donatella (fino [illegible] [illegible] novembre)
CAMAGNA
Taverna [illegible] Campagna (fino al 14 novembre)
CERRINA
Universo (31 [illegible] e 30 novembre)
VIGNALE
Universo (su prenotazione)

In campagna
la saletta da pranzo
era il posto
dove si mangiava
nei giorni della festa.
Abbiamo riaperto
la nostra saletta
con l'intenzione
di continuare
una bella tradizione
di accoglienza.
Offriamo piatti
della tradizione rurale
con qualche
raffinatezza nuova
e qualche piacevole
invenzione.
Siamo agricoltori
in una campagna
abbastanza povera
e molto luminosa.
Anche i nostri prezzi
sono amichevoli,
il segno più chiaro
che abbiamo piacere
di vedervi.
Se capitate per caso
siamo contenti,
se ci avvisate prima
siamo più tranquilli.

LA VALLE

Cooperativa Agricola
"LA VALLE"
Momperone (AL) - Tel. 0131/78.48.84

PATROR PELLE

PER **TUTTO IL MESE DI NOVEMBRE** TI SCONTA
IL TUO VECCHIO CAPO SULL'ACQUISTO DI UNO NUOVO

Capi in pelle - Renna - Camoscio

Montoni e Pellicce **di nostra produzione e delle migliori firme**

Supervalutiamo la tua vecchia pelliccia!

TUTTO A PREZZI DI FABBRICA

Rimodellatura - Pulitura
Pellicce Montoni Capi in Pelle e Renna

PATROR PELLE *TORTONA* *Via Fratelli Pepe*
Tel. 0131/812023

CENTRO SVILUPPO

NOTIZIE ALLE IMPRESE

PER INFORMAZIONI: CENTRO SVILUPPO S.P.A.
LOCALITÀ GRAND CHEMIN 34 - 11020 SAINT CHRISTOPHE (AOSTA)
TEL. 0165/239134 - FAX. 0165/239320 - EMAIL: centro.sviluppo@interbusiness.it

UNIONE EUROPEA

EURO-BIC VALLEE D'AOSTE

A quattro anni dalla sua creazione, avvenuta nel 1993, Centro Sviluppo ha cambiato veste: contestualmente all'inaugurazione della Pépinière d'Entreprises, avvenuta a Pont-Saint-Martin il 21 e 22 Ottobre scorsi, è stato infatti annunciato l'inserimento della Società nella rete degli oltre 100 "Centres Européens d'Entreprise et Innovation", creati dalla Commissione Europea nell'ultimo decennio.

I CEEI, meglio conosciuti con l'acronimo inglese "BIC" (Business Innovation Centre), hanno il compito di svolgere, nel territorio di loro competenza, le seguenti funzioni:
- promozione dello spirito imprenditoriale e individuazione di progetti di attività innovative e di imprenditori;
- valutazione e selezione di progetti e imprenditori o di PMI che intendano realizzarli;
- sviluppo delle capacità di gestione;
- consulenza/assistenza nello sviluppo di progetto,con particolare riferimento ai campi della tecnologia, del marketing, di gestione d'azienda e del "business planning";
- ricerca di finanziamenti;
- localizzazione di imprese, spazi e servizi logistici comuni;
- assistenza successiva alla fase di avvio.

L'attività di Centro Sviluppo in tale ambito, sarà svolta utilizzando il marchio **"EURO-BIC Vallée d'Aoste"**: il prefisso EURO indica come il Business Innovation Centre abbia una valenza transfrontaliera, possa cioè operare parimenti nel vicino dipartimento dell'Alta Savoia e nel Cantone svizzero del Vallese, che non possono contare di una analoga struttura.

Assumendo la qualifica di EURO-BIC, Centro Sviluppo vede riconosciute a livello europeo le attività che la struttura già svolge in quanto agenzia di sviluppo regionale, ed in particolar modo tutte le attività che concernono l'assistenza alle imprese nell'ambito dell'innovazione, dell'internazionalizzazione e del business planning.

Nel corso della giornata inaugurale sono state illustrate le linee di intervento future di EURO-BIC Vallée d'Aoste, alla presenza del Dr. Carmelo Messina, Direttore della Direzione Generale XVI - Politiche Regionali - della Commissione Europea e di amministratori e direttori di altri Business Innovation Centre europei

Come già detto, la presentazione di EURO-BIC Vallée d'Aoste ha costituito l'occasione per l'inaugurazione ufficiale della Pépinière d'Entreprises: l'infrastruttura, realizzata su iniziativa della Regione Autonoma Valle d'Aosta, di Finaosta e dell'Unione Europea potrà ospitare sino ad un massimo di 8 aziende con contenuti imprenditoriali innovativi rispetto al territorio e con valenza ad operare su mercati transfrontalieri.

A margine dell'inaugurazione di EURO-BIC Vallée d'Aoste, nel corso della mattinata di Mercoledì 22 Ottobre, si è svolto un interessante "Forum d'exchange d'expériences" che ha coinvolto organismi attivi nella cooperazione interregionale, che operano a favore dell'internazionalizzazione delle imprese, operanti in aree francofone ed in zone geografiche particolari.

Tra le testimonianze più interessanti del Forum sono da ricordare quelle di Mr. Taadi, dell'Euro Info Centre di Casablanca (Marocco), di Mr. Ben Youssef, dell'Associazione degli Industriali di Tunisi, di Mr. Jacques del Centre ASTEC di Grenoble e di Mr. Maweja di SOCRAN, una delle prime strutture divenute BIC in Europa, a Liegi (Belgio).

La documentazione su EURO-BIC Vallée d'Aoste e sulla Pépinière d'Entreprises è reperibile, oltre che presso gli uffici di Centro Sviluppo SpA, anche presso la sede della Pépinière, a Pont-Saint-Martin (Ao), in Via Carlo Viola 78.

EURO-BIC
Vallée d'Aoste

GIORNATA MONDIALE DELLA QUALITÀ: NONA EDIZIONE

Il *13 Novembre* prossimo, presso la **Pépinière d'Entreprises** di Pont-Saint-Martin, si celebrerà la 9a edizione della Giornata Mondiale della Qualità.

La Giornata Mondiale della Qualità è stata istituita nel 1989 per iniziativa delle tre grandi Associazioni per la Qualità di Stati Uniti, Giappone ed Europa.

A partire dal 1995 anche l'Unione Europea ha deciso di lanciare la Politica Europea di promozione della Qualità, varando la Settimana Europea della Qualità che quest'anno si celebra in tutta Europa dal 9 al 16 novembre.

La 9a Giornata Mondiale della Qualità è l'appuntamento per promuovere la diffusione della Qualità anche nel sistema economico italiano attraverso una comunicazione congiunta e condivisa.

Lo scopo è quello di sottolineare come la Qualità sia un modello di Eccellenza per lo sviluppo di un Sistema Paese più efficiente e competitivo.

Quest'anno, Centro Sviluppo e ADAVA (Associazione degli Albergatori della Valle d'Aosta) hanno deciso dedicare al settore del Turismo la 9a Giornata Mondiale della Qualità.

Nel corso della giornata verrà illustrato il Processo di Certificazione del Sistema di Garanzia Qualità di un albergo, a cura dell'Ing. Giorgio Arisini, dell'Ente Certificatore DNS (Det Norske Veritas).

Si analizzerà inoltre l'esperienza del primo Hotel italiano che ha realizzato un Sistema di Garanzia della Qualità conforme alla norma UNI EN ISO 9001 al proprio interno, l'Hotel Milano di Bratto (BG).

Rodolfo Francesconi, membro dell'AICQ (Associazione Italiana Controllo Qualità), illustrerà l'avvio di un sistema Qualità a scopo turistico nel comune di Riccione.

L'Assessore regionale all'Industria, Artigianato ed Energia, Demetrio Mafrica, presenterà nel dettaglio la Legge Regionale 84/93, modificata e integrata dalla Legge Regionale 33/97 ed il Programma d'Iniziativa Comunitaria PMI 1994-1998, che prevede agevolazioni finanziarie che consentono di coprire sino al 50% delle spese di consulenza ed assistenza per le micro imprese industriali, artigiane, di servizi alla produzione e turistici, finalizzati alla promozione e allo sviluppo di una strategia di qualità globale per le imprese valdostane.

Al termine della riunione, l'Ing. Enrico Castagnoli, nell'ambito del Club Qualità Valle d'Aosta, illustrerà le modalità, i requisiti ed i modelli di autovalutazione per partecipare al premio Qualità Italia.

Baricentrare la Giornata Mondiale della Qualità nel settore turistico significa anche coinvolgere in modo propositivo oltre che le strutture ricettive, i Tour Operator, le agenzie di viaggi, i Trasporti, gli esercizi pubblici e gli operatori culturali, come di seguito schematizzato:

a cura di Alessandro Bregoli

INTERPRISE EURO@INTERNET

Venezia capitale europea di internet

Il **20 e 21 Novembre** prossimi, si svolgerà nella città lagunare la manifestazione **INTERPRISE EURO@INTERNET**, organizzata dalla Commissione Europea, nell'ambito del programma d'Azione Comunitario Interprise.

La Commissione Europea in questa nuova era digitale vuole essere, come sempre, propulsore della crescita delle piccole e medie aziende. Promuove pertanto la prima azione comunitaria connessa ad Internet ed al business computing dedicata alle aziende che desiderano realizzare nuovi progetti ed attività imprenditoriali nel comparto "enterprise Internet" e "consumer internet".

Il programma comunitario EURO@INTERNET è rivolto ai settori intranet, all'editoria elettronica e telematica, al commercio elettronico, al CAD CAM CAE GIS, al software dedicato all'ambiente e all'energia, al personal computing, al network computing, alla multimedialità, al telelavoro, ecc.

EURO@INTERNET analizza le candidature ed organizza gli incontri tra domanda e offerta commerciale, industriale, tecnologica e finanziaria, incontri che avranno luogo nei giorni 20 e 21 novembre 1997 a Venezia, che diverrà per due giorni la capitale europea di Internet. Sarà disponibile un servizio di interpretariato per permettere ai partecipanti italiani di superare ogni difficoltà linguistica.

Nei due giorni d'incontro sono previsti inoltre una serie di conferenze e seminari informativi dedicati alle nuove opportunità imprenditoriali su Internet, ai programmi di finanziamento della Commissione Europea per le PMI.

Ulteriori informazioni sulla manifestazione e sulle modalità di partecipazione possono essere richieste a Centro Sviluppo.

a cura di Marzio Badria

APPUNTAMENTI - MANIFESTAZIONI

La Commissione Europea - DG XXIII
in collaborazione con
il Ministero dell'Industria, del Commercio e dell'Artigianato
La Regione Lombardia
organizzano
il **20 e 21 Novembre**
presso la Fiera di Milano

La 3a Conferenza Europea dell'Artigianato e delle Piccole e Medie Imprese

L'occupazione è la grande sfida della nostra società.

Nel periodo 1988-1995, sulla base di una media annuale, le perdite di posti di lavoro nelle grandi imprese sono state compensate dalla creazione di occupazione nelle Piccole e Medie Imprese.

Le imprese con meno di 100 addetti hanno contribuito all'aumento di posti di lavoro in termini di 250.000 all'anno, mentre le imprese di più di 100 addetti hanno registrato una perdita superiore a 200.000 impieghi all'anno.

La 3a Conferenza Europea dell'Artigianato e delle Piccole e Medie Imprese, che si terrà a Milano nel prossimo mese e della quale il tema è "Innovare per l'occupazione", dovrà permettere, da una parte, una migliore consapevolezza di queste specificità e potenzialità e, dall'altra, una migliore diffusione dell'informazione presso gli organismi rappresentativi del settore e delle stesse imprese.

Ulteriori informazioni sulla manifestazione sono disponibili presso Centro Sviluppo

a cura di Marzio Badria

EUROPARTENARIAT '97

La 17a edizione di EUROPARTENARIAT, che si è svolta in Francia, a **Clermont-Ferrand**, il **16 e 17 Ottobre** scorsi, ha visto la presenza di 11 imprese valdostane, 3 delle quali rappresentate direttamente da imprenditori e quadri, le altre rappresentate da Centro Sviluppo, attraverso la presenza in loco dei funzionari dell'Area Estero.

Nel corso dei due giorni di cooperazione, le aziende valdostane hanno potuto incontrare partner provenienti da ogni parte d'Europa, stringere contatti, scambiare esperienze, acquisire migliore conoscenza dei mercati internazionali.

Imprese provenienti da più di 70 paesi dell'Unione Europea, dell'Europa Centrale ed Orientale, dai Paesi del Mediterraneo, dal Giappone, dagli Stati Uniti, dal Canada, dall'Asia hanno dato vita a circa 15.000 incontri di cooperazione.

Le imprese **valdostane presenti** hanno potuto realizzare, nell'ambito delle due giornate di lavoro, un totale di **101** incontri con le altre imprese presenti alla manifestazione, incontri così suddivisi:

- Caburey Import-Export (Aosta)	*27*
- Centrale Laitière (Aosta)	*7*
- Chenevier (Charvensod)	*15*
- Elelys Holding (P.S.Martin)	*12*
- GPS Standard (Arnad)	*4*
- Green Sport M.Bianco (Quart)	*3*
- Intercomm (St. Vincent)	*2*
- Laservall (Donnas)	*7*
- Olma Snc (Donnas)	*6*
- Tecdis (Chatillon)	*3*
- Vertasan (Sarre)	*15*

Centro Sviluppo ha inoltre offerto un'ulteriore opportunità alle aziende valdostane di farsi conoscere: uno **stand**, all'interno del quale le imprese hanno esposto i loro prodotti ed i funzionari di Centro Sviluppo hanno effettuato circa 30 assistenze e contatti in loco.

ADAPT: CD-ROM FORMATIVI

*Nell'ambito del programma comunitario **ADAPT** cofinanziato dal Fondo Sociale Europeo, dal Ministero del Lavoro e dalla Regione Autonoma Valle d'Aosta,*

CENTRO SVILUPPO
mette a disposizione
GRATUITAMENTE
alle ***imprese*** che ne faranno domanda
2 CD-ROM Formativi
e i relativi programmi
di formazione inerenti a:

- ✓ **Sicurezza**
- ✓ **Ambiente**
- ✓ **Qualità**
- ✓ **Marcatura CE**
- ✓ **Inglese d'affari**

I CD-ROM ed i relativi programmi formativi si pongono come obiettivo quello di incentivare l'allievo:
- ad avere, inizialmente, un quadro generale chiaro sulla Sicurezza, la Qualità, la Marcatura CE e l'Ambiente;
- all'apprendere l'inglese d'affari;
- ad approfondire, successivamente, le materie con gli insegnanti;
- ad applicare quanto appreso presso la propria azienda.

Alle **20** aziende selezionate per partecipare al programma verrà inoltre messo a disposizione un **PC multimediale** e, limitatamente a 4 aziende, al fine di creare un progetto pilota di formazione a distanza, verrà installato un "**KIT INTERNET**"per veicolare l'attività di assistenza agli allievi.

Il coupon per partecipare all'iniziativa è ritagliabile qui a fianco.

INIZIATIVA COMUNITARIA ADAPT
FORMAZIONE PER L'OCCUPAZIONE

ADAPT 2000

Interventi integrati di assistenza, consulenza e formazione a favore di lavoratori occupati nelle imprese: imprenditori, dirigenti e quadri

SCHEDA DI ADESIONE

Intendo partecipare al progetto proposto da Centro Sviluppo S.p.A., che consiste nella fornitura gratuita di due programmi multimediali di autoformazione su CD Rom: Regolo e Click Business.

Nome .....
Cognome .....
Impresa .....
Indirizzo .....
Cap .....Comune .....
Tel ..... Fax.....

Nominativo delle persone che si intendono fare partecipare all'attività formativa:

1) Nome .....
Cognome .....
Ruolo ricoperto .....

2) Nome .....
Cognome .....
Ruolo ricoperto .....

3) Nome .....
Cognome .....
Ruolo ricoperto .....

Per la pubblicità su
LA STAMPA
publikompass
FI.MU. srl
Agente Publikompass spa
Aosta Loc. Amérique, 95 - Quart
Tel. (0165) 776.180-765.828
Fax (0165) 761.112

LA STAMPA

VALLE D'AOSTA

Per la pubblicità [redacted]
LA STAMPA
publikompass
20123 MILANO
Via G. Carducci 29
Tel. (02) 244.24.611
10126 TORINO
Corso Massimo d'Azeglio 60
Tel. (011) 666.52.11

Una famiglia di sei persone avvelenata dal monossido di carbonio

Pollein, una strage sfiorata

Salvati dal vicino. Mistero sulle cause

All'ospedale sono finiti il titolare della «G & G» la moglie, i figli, la suocera e la fidanzata di un figlio

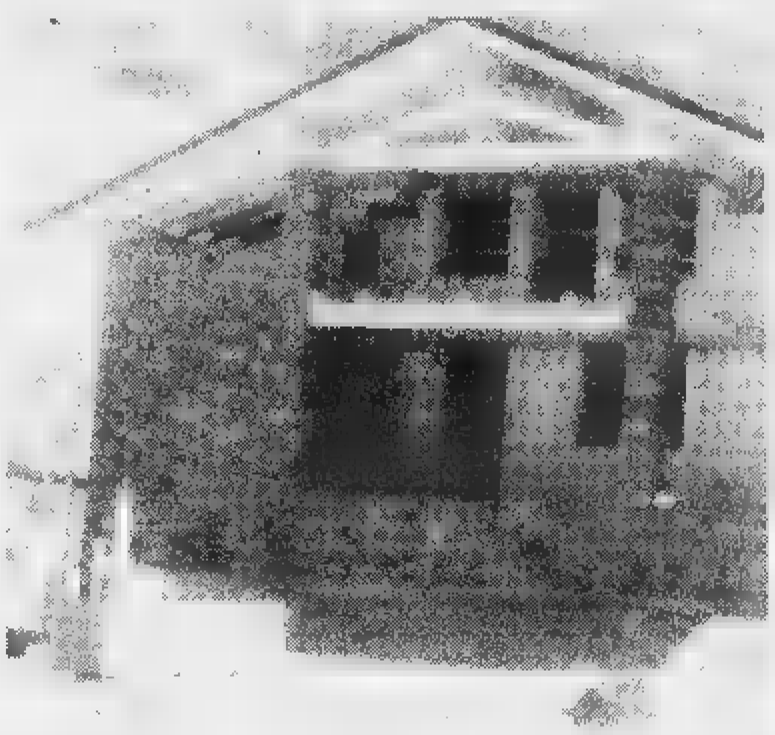

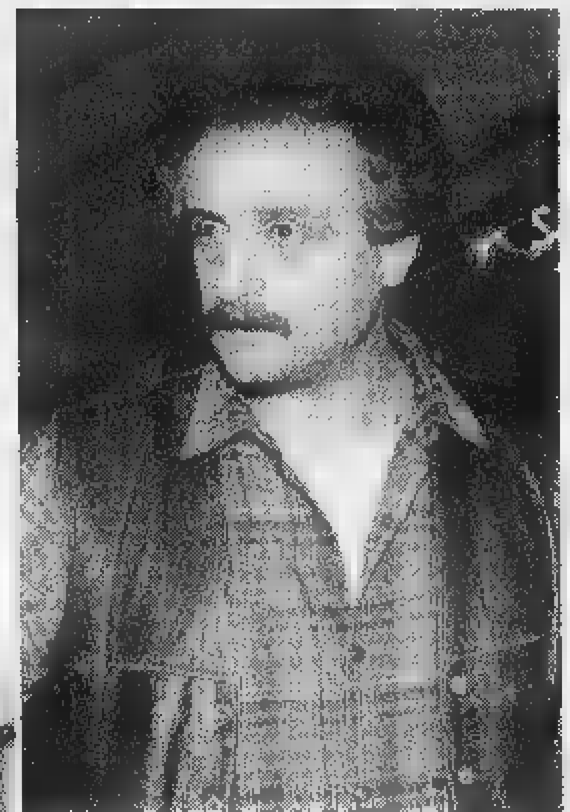

Da sinistra il rifugio Alpe di Arbole dove sono rimasti intossicati 3 operai A fianco il capannone della «G [redacted] G» e al primo piano l'alloggio della famiglia Guglielmino Qui sopra l'artigiano Giuseppe Soluri

POLLEIN. Una strage sfiorata. Sei persone, un'intera famiglia di Pollein, [redacted] state avvelenate dal monossido di carbonio, forse a causa [redacted] un guasto ad una caldaia. E' accaduto ieri pomeriggio, in una giornata in cui le intossicazioni hanno provocato un «super lavoro» ai me[redacted]ci del 118. Al mattino i sanitari erano già intervenuti al rifugio Alpe di Arbole per i tre operai avvelenati dalla stufa a gas.

Le [redacted] persone di Pollein sono state trasferite, dopo le prime cure all'ospedale di Aosta, alla camera iperbarica delle Molinette [redacted] Torino. Sono tutte in prognosi riservata, anche [redacted] in considerazione del miglioramento delle loro condizioni, è stato ipotizzato [redacted] nuovo trasferimento dalle Molinette all'ospedale di Aosta, nella tarda serata di ieri oppure oggi.

L'avvelenamento ha colpito la famiglia di Carmelo Guglielmino, [redacted] anni, titolare della falegnameria «G & G» di Pollein, in località Les Iles 15. Con lui sono stati intossicati la moglie, i due figli, la suocera e la fidanzata del figlio. A destare le maggiori preoccupazioni era Anna, di 75 anni, suocera di Carmelo. All'ospedale sono finiti anche Nunzia, 50 anni, moglie del falegname; i figli Roberto di 27 anni e Maria di 18 e la fidanzata di Roberto, di cui [redacted] sono state rese note le generalità.

E' accaduto tutto nell'alloggio della famiglia Guglielmino, al primo piano del capannone che ospita la falegnameria «G & G». L'edificio, quasi al fondo della strada che attraversa la zona industriale, era già stato danneggiato dalla frana provocata da un violento nubifragio, qualche mese fa. A dare l'allarme al «118» è stato Giuseppe Soluri, titolare della «Prisma», società di impianti elettrici che ha sede di fianco alla «G & G». Ecco il suo racconto: «Alle 13,30 è arrivato qui di corsa Roberto, il figlio di Carmelo. Mi ha chiesto di aiutarlo, non riusciva a svegliare i suoi genitori. Ho detto a mia moglie di dare l'allarme, poi sono andato in là con un mio operaio. I coniugi Guglielmino erano nel letto matrimoniale, in pigiama. Sembrava quasi che non si fossero ancora svegliati dalla sera prima, forse a causa dell'intossicazione, chissà. La figlia [redacted] la donna più anziana erano sul letto. Abbiamo provato a rianimarli, in attesa dei soccorsi. Anche Roberto e la sua fidanzata si [redacted] sentiti male». Sul posto sono arrivate due ambulanze del «118» e una dei vigili del fuoco.

Sulle cause dell'accaduto, è mistero. Appena entrati nell'alloggio, Roberto e Giuseppe Soluri hanno aperto tutte le finestre: «Il ragazzo mi diceva di temere un'intossicazione» ha spiegato Soluri. Forse proprio la corrente d'aria ha in parte «scancellato» le tracce del monossido di carbonio. I vigili del fuoco di Aosta, poco dopo, hanno infatti rilevato valori molto bassi, nonostante i medici abbiano trovato in tutti i ricoverati chiari sintomi [redacted] avvelenamento. L'incidente potrebbe [redacted] stato provocato da un problema alla caldaia a gpl della falegnameria. Ma sono soltanto ipotesi, tracciate alla fine di una giornata caotica per i soccorritori.

Stefano Sergi

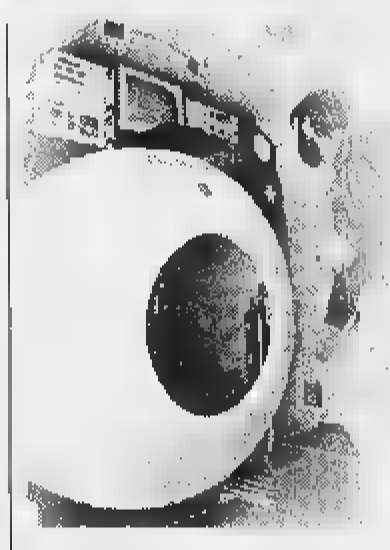

La camera iperbarica, dove ieri sono stati trasferiti i sei intossicati E' a Torino, all'ospedale Molinette

Paura nel rifugio Arbole

Tre artigiani intossicati dal gas Salvati dalla Protezione civile

CHARVENSOD. Erano saliti al rifugio in costruzione, per installare porte e finestre in legno. Si sono addormentati sotto coperte e sacchi a pelo ma, nella notte, una stufetta a gas di[redacted]ttosa ha saturato l'ambiente di monossido di carbonio. Un'altra strage sfiorata, come a Pollein. A salvare i tre valdostani protagonisti dell'incidente è stato un telefono cellulare e l'elicottero della Protezione civile. In pochi minuti sono arrivati all'ospedale di Aosta. Le loro condizioni non sono gravi.

E' accaduto ieri mattina al rifugio Alpe di Arbole, vicino al lago, a 2510 metri, in Comune di Charvensod. Lassù stavano lavorando Diego Bollon, 40 anni, titolare della omonima falegnameria di Charvensod, in località Pont Suaz; il suo dipendente Stefano Ruffier, 26 anni, di Aosta [redacted] Oscar Lumignon, 28 anni, che ha soltanto accompagnato in quota i due falegnami.

Il rifugio Alpe di Arbole è i[redacted] costruzione, gestisce i lavori la cooperativa «Haut Charvensod» presieduta da Lorenzo Marcoz. Nella struttura in pietra e legno dovevano essere montati gli infissi, porte e finestre. Per farlo, era stato incaricato Diego Bollon. L'artigiano è salito al rifugio accompagnato da Ruffier [redacted] Lumignon. Nei locali ancora disadorni, i tre accendevano una stufetta a gas, per proteggersi dal gelo. «Ma di notte la spegnevano sempre. Sembra si sia rotta una valvola della stufa» dice la moglie di Bollon.

Ad accorgersi per primo di avere qualche disturbo fisico è stato Diego Bollon: nausea e senso di vomito lo hanno fatto subito insospettire. Non ci ha pensato su: ha preso il telefonino e ha avvertito la moglie in laboratorio, la quale ha dato l'allarme alla Protezione civile. Bollon ha poi svegliato Ruffier e Lumignon, anche loro colpiti dai classici sintomi dell'intossicazione da monossido di carbonio. L'elicottero, con [redacted] medico del «118» Carlo Vottorato, ha raggiunto in pochi minuti il rifugio. Bollon, Ruffier e Lumignon [redacted] stati trasferiti all'ospedale [redacted] Aosta. Le loro condizioni sono migliorate in fretta, si sono svegliati dal torpore e hanno scambiato qualche parola con medici e famigliari. Bollon è stato trasferito in Medicina, gli altri due sono rimasti in Medicina di emergenza.

[s. ser.]

PRIMO

Cogne

Pro e contro al trenino di Pila

Consiglio comunale ieri a Cogne «allargato» all'assessore ai Trasporti Riccarand e al pubblico, per parlare del trenino per Pila. In difesa del progetto si sono schierati il sindaco e l'assessore regionale; l'opposizione si è detta perplessa sull'opera. PAG 43

Aosta

Vigili urbani feriti in un incidente

Un'auto dei vigili urbani di Aosta si è ribaltata ieri all'incrocio tra viale Garibaldi e via Carrel, «speronata» da un'altra auto. Feriti i [redacted] agenti. Sempre ieri, in via Aubert, un incendio ha distrutto il sottotetto di una casa. Lo stabile [redacted] disabitato, nessuno è rimasto ferito. PAG 42

[redacted]

Bocce, 5 rinforzi per la Nitri Auto

Molte le novità nella Nitri Auto che parteciperà, da novembre, al campionato di bocce di serie A1. Cinque i nuovi giocatori. Obiettivo minimo della società, la poule scudetto. PAG 49

Aosta, sorpresi da un agente in borghese

Furto alla «Standa» Arrestati 3 rumeni

AOSTA. Hanno aspettato che la commessa posasse le chiavi della vetrina, per poi rubare 9 radio e due lettori Cd portatili. Ma i tre cittadini rumeni protagonisti del furto non sono stati fortunati. Nel grande magazzino c'era, per caso, un poliziotto. Ha chiesto rinforzi e, dopo cinque minuti, i tre rumeni erano agli arresti, negli uffici della questura. Non hanno nemmeno fatto in tempo ad uscire dal supermercato. E poco dopo, s[redacted] stati processati per direttissima e condannati dal pretore a 6 mesi di carcere.

E' accaduto ieri intorno alle 9,30, nella «Standa» di [redacted] Battaglione, ad Aosta. In manette sono finiti Emil Popa, 47 anni, Marius Moise di 22 ed Emi Zaharia, di 19 anni, tutti nativi di Bacau (Romania). In Italia i tre risultano senza fissa dimora.

I fatti. I rumeni sono entrati di buon mattino nella «Standa», gironzolando tra gli scaffali, cercando di non farsi notare troppo. Mentre passeggiavano, con molta probabilità hanno tenuto sotto controllo i movimenti di una cassiera, la quale ha posato su un ripiano le chiavi di una vetrina contenente le apparecchiature hi-fi.

Appena la donna si è voltata, per mettere [redacted] posto uno scaffale, Emil Popa ne ha approfittato e ha preso il mazzo di chiavi. Con i due complici, si è avvicinato alla vetrina e l'ha aperta. I tre hanno arraffato [redacted] radioline e 2 lettori Cd portatili, per un valore complessivo di circa 900 mila lire.

I rumeni non potevano però sapere di essere osservati da vicino da un agente della squadra mobile, fuori servizio e impegnato in alcuni acquisti. Il poliziotto ha avvertito i colleghi. I rumeni, dal piano terra della Standa, sono [redacted]i al piano seminterrato.

Ma lì sono stati bloccati dalla polizia e trasferiti negli uffici della questura. La refurtiva è stata tutta recuperata, i rumeni l'avevano nascosta sotto i giacconi. Radio e lettori Cd sono stati quindi restituiti ai responsabili della «Standa». [s. ser.]

Soltanto a
Tel. 23143
Maucci
SU TRE PIANI

VALUTIAMO
da 300.000 [redacted] 3.000.000 (Tremilioni)
il tuo vecchio capo
in pelliccia, pelle, renna, montone ...
Fai cambio con i nuovi capi della
COLLEZIONE 1997/98
Prenota con 100.000 - 200.000 lire
di acconto e ritiri con comodo.
RIMESSE A MODELLO - CUSTODIA - LAVAGGIO PELLICCE [redacted] MONTONI

VENERDI 31 OTTOBRE
Conservazione [redacted] comportamento
dei primati: oltre i buoni sentimenti
Monica CAROSI - Dottore di ricerca in Biologia Animale
Spartaco GIPPOLITI - Ricercatore, membro del Primate Specialist Group dell'IUCN (Unione Mondiale per la Conservazione)
Conferenza-dibattito
Salone Ducale
del Municipio
di Aosta
Aosta - Ore 21.00
REGIONE AUTONOMA VALLE D'AOSTA
ASSESSORATO AMBIENTE, URBANISTICA E TRASPORTI

FIAMMA SULL'AUBERT

Distrutto l'ultimo piano di un vecchio edificio disabitato

AOSTA. Momenti di paura, ieri all'alba, nella centralissima via Aubert. Un incendio ha distrutto il sottotetto di un edificio, a fianco del Caffè Aubert. I locali erano disabitati, risultano intestati ad una società, la «E.T.B.». Le fiamme hanno impegnato per buona parte della giornata le squadre dei vigili del fuoco di Aosta, intervenuti in forze per evitare che l'incendio si propagasse agli edifici circostanti. I danni sono comunque ingenti. Tetto e solai del palazzo sono stati distrutti dalle fiamme, ciò che è rimasto è stato poi abbattuto dai vigili del fuoco per il pericolo di crolli. L'intera zona è stata transennata dagli stessi pompieri e dai vigili urbani di Aosta, per evitare rischi ai molti passanti. L'allarme è scattato alle 6, qualcuno ha avvertito il «115» perché vedeva fumo uscire dall'ultimo piano del vecchio palazzo. Sono arrivate le squadre di vigili del fuoco, con l'autoscala. Ed è cominciato un lunghissimo intervento, concluso ieri pomeriggio. Secondo i primi rilievi, il rogo ha avuto cause accidentali: forse un corto circuito. Non c'è chi ipotizza un rogo provocato da extracomunitari nel tentativo di scaldarsi durante la notte. [s. ser.]

All'istituto del quartiere Cogne

Cinque miliardi per la scuola

AOSTA. Con venti voti a favore, cinque astensioni ed il voto contrario di Giuseppe Verduci, esponente del gruppo misto di maggioranza, il Consiglio comunale ha approvato ieri, nella prima delle due giornate di lavori dell'assemblea, i lavori di adeguamento normativo del plesso scolastico del quartiere Cogne. Il progetto prevede «l'abbattimento delle barriere architettoniche, il posizionamento di un ascensore, il rifacimento degli impianti elettrico, idrosanitario e di riscaldamento». Il costo dei lavori è previsto in poco più di 5 miliardi, con l'80 per cento finanziato dai fondi regionali Fospi.

Il provvedimento aveva già superato positivamente il vaglio dell'assemblea comunale, ma la Regione aveva bocciato la domanda di inserimento dell'opera nei finanziamenti Fospi. Ora la richiesta è stata riproposta. «Abbiamo apportato le necessarie modifiche - ha detto nella sua relazione l'unionista Alberto Follien - e anche se il costo dell'opera è stato ridotto da oltre 9 a 5 miliardi la ristrutturazione della scuola darà al quartiere Cogne una struttura adeguata ai bisogni». Attualmente l'edificio è in grado di ospitare circa 200 ragazzi e dopo i lavori potrà ospitarne oltre 350.

Per Verduci «il Comune è ancora in tempo a cambiare strada. Meglio sarebbe stato chiedere alle autorità militari l'utilizzo di una delle aree attualmente occupate da caserme che ormai non ospitano più gli alpini». A indirizzare verso l'astensione i consiglieri di Forza Italia e di Rifondazione comunista, hanno precisato Massimo Lattanzi (Fi) e Maurizio Pucci (Rc), sono state «le troppe perplessità che questo progetto solleva, prima fra tutte quella di un progetto che viene realizzato spendendo più o meno la metà di quanto preventivato prima e che, ci viene detto, migliora addirittura la funzionalità e la qualità dell'edificio scolastico». [a. c.]

Giuseppe Verduci del gruppo misto di maggioranza

Alberto Follien consigliere comunale dell'Union valdôtaine

NOTIZIE DALLA VALLE

Aosta

La regione presente in due saloni del turismo

La Valle d'Aosta da oggi sarà presente con uno stand a Londra al salone turistico «Daily Mail International Ski Shows». In questi giorni la regione partecipa anche a Modena al salone turistico «Ski Pass '97» che resterà aperto fino a domenica. [a. c.]

Champdepraz

Il programma della Castagnata '97

Sono in corso i festeggiamenti per la Castagnata '97. Oggi è programmata una serata danzante, per domani altra serata danzante dedicata al liscio, mentre domenica, ultimo giorno dei festeggiamenti, sono in programma un torneo di calcio a cinque, la presentazione dei dolci a base di castagne, danze e la premiazione, con vendita all'asta dei dolci. [a. c.]

Aosta

Il libro su «Uomo e società»

Questa sera alle 21 nell'aula magna del convitto Federico Chabod, sarà presentato il libro «Uomo e società-Introduzione alla dottrina sociale della Chiesa». Il volume è opera di Luigi Patrini, ordinario di storia e filosofia al liceo scientifico statale di Gallarate, specializzato in giornalismo alla scuola superiore delle comunicazioni sociali di Milano. Il libro si propone di «stimolare una conoscenza diretta di documenti del magistero sociale della Chiesa, di cui vuole evidenziare l'attualità, la bellezza, la straordinaria ricchezza umana ed il grande realismo». La presentazione del volume e l'incontro con l'autore è stato organizzato dalla presidenza del Consiglio regionale, che sarà rappresentato dal presidente Francesco Stévénin. [a. c.]

Saint-Vincent

Arriva un nuovo centrocampista al Valle d'Aosta

Nuovo acquisto per la squadra Valle d'Aosta che milita nel campionato di calcio di serie D. La società blucerchiata ha definito ieri la trattativa per Marco Arcese, 25 anni, centrocampista proveniente del Taranto. [s. b.]

Aosta

Le proposte per le «Stelle al merito del lavoro»

Scade oggi il termine per presentare alla Direzione regionale del lavoro del capoluogo le proposte per il conferimento delle onorificenze della «Stella al merito del lavoro». Il riconoscimento, indetto dal ministero del Lavoro, una tradizione verrà consegnato il 1° maggio del prossimo anno. Intanto i maestri del lavoro della Valle d'Aosta hanno tenuto nei giorni scorsi l'assemblea annuale. Nell'occasione, è stato premiato Angelo Lavezzo per i 15 anni di fedeltà al sodalizio. [a. c.]

«Privilegi arcaici»

Frassy dice no ai parcheggi per i consiglieri

AOSTA. Lettera aperta del consigliere comunale di Forza Italia Dario Frassy al sindaco di Aosta a proposito della «profferta di parcheggio custodito e gratuito, in realtà a spese della comunità, da lei formulata ai consiglieri comunali». Frassy in questa «profferta», che si concretizza nella possibilità per i consiglieri comunali di sostare nel parcheggio sotterraneo di via Carrel gratuitamente nelle ore in cui si svolge il Consiglio, non vede altro «che una arcaica forma di privilegio, in contraddizione pure con le scelte viabilistiche adottate dalla sua maggioranza "comunibnista"». La motivazione reale, dice Frassy, «sta forse nel fatto che più di un consigliere le ha rimproverato la comodità tutta sua e dei suoi assessori del garage custodito e riservato 24 ore su 24 sotto la casa comunale. Piuttosto che posti auto gratuiti, garantisca quel minimo di struttura a supporto dei gruppi consiliari che oggi operano nell'assenza più totale di ogni supporto logistico e documentale organico». [a. c.]

E' stato firmato l'accordo tra la Finaosta e l'Heineken Italia

«Salvati 130 posti di lavoro»

Per la fabbrica di Pollein 42 miliardi

AOSTA. E' stato sottoscritto ieri dal presidente della giunta regionale Dino Viérin, da Franco Guerrieri, presidente di Finaosta, braccio finanziario regionale, e da Piero Perron amministratore delegato di Heineken Italia, l'accordo che prevede il passaggio alla società Sima (5) per cento di proprietà Heineken e 49 per cento di proprietà Finaosta), dello stabilimento Heineken di Pollein per la produzione di birra. L'operazione avrà «un prezzo non superiore ai 42 miliardi».

La Sima, che nell'occasione viene trasformata da società a responsabilità limitata a società per azioni, concederà in gestione alla Heineken lo stabilimento per un decennio dietro corrispettivo di un canone di affitto «compreso tra un minimo di 4200 ed un massimo di 5200 milioni annui» e garantirà la fornitura di materiali, di servizi tecnici ed amministrativi alla Heineken. L'accordo ha già ottenuto il benestare da parte della «casa madre» olandese di Heineken.

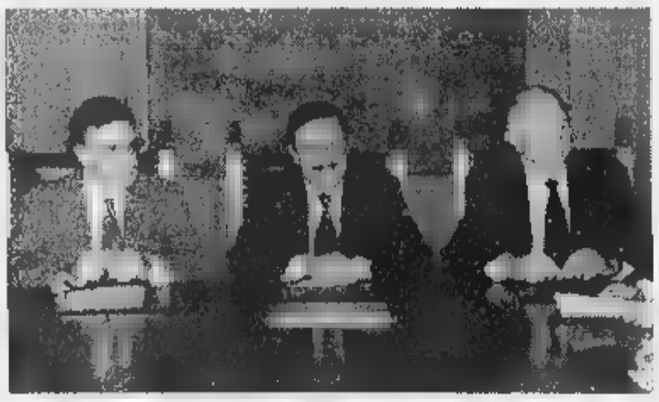

Il momento della firma in Regione per la convenzione con l'«Heineken»

Positive le valutazioni dell'accordo sia da parte di Regione e Finaosta, sia da parte di Heineken Italia, nonostante, ha aggiunto polemicamente il presidente della giunta, «le voci critiche che hanno tentato di strumentalizzare l'accordo per fini pre-elettoralistici. Abbiamo centrato l'obiettivo di favorire lo sviluppo economico regionale, agevolare la crescita del settore industriale e salvaguardare i 130 posti di lavoro dello stabilimento di Pollein». L'amministratore delegato di Heineken ha definito l'accordo «un'intesa che proietta lo stabilimento di Pollein verso un futuro europeo». [a. c.]

L'incidente ieri all'incrocio tra via Carrel e viale Garibaldi

Vigili feriti nello scontro

L'auto blu, speronata, si è capovolta

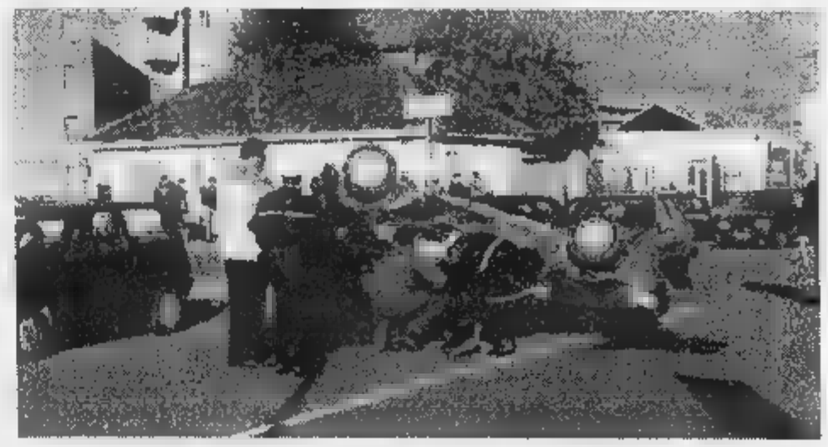

La «Uno» dei vigili urbani capovolta dopo lo scontro all'incrocio tra via Carrel e viale Garibaldi (FOTO RAGO)

AOSTA. Feriti nell'auto speronata e capottata. E' accaduto ieri pomeriggio a due vigili urbani di Aosta in servizio. Poco dopo le 14, la «Uno» dei vigili Ivo Deasaymonet e Emilio Ceriani è giunta all'incrocio di viale Garibaldi con via Carrel, lungo la ferrovia. L'auto blu non aveva la sirena inserita, ma il lampeggiante. I due vigili erano appena stati avvertiti di un incidente e si stavano recando sul posto a velocità sostenuta.

All'incrocio l'auto blu ha svoltato verso sinistra e si è trovata in mezzo alla carreggiata proprio mentre stava arrivando da destra un'altra auto. Il vigile alla guida ha fermato la «Uno», ma sulla sinistra sopraggiungeva la Ford «Fiesta» di Angelo Sulis, 25 anni, residente ad Aosta. Frenata di 15 metri, poi l'impatto, la «Fiesta» si è schiantata contro l'angolo di sinistra del muso della «Uno» e l'auto dei vigili urbani si è capovolta. I due sono stati trasportati all'ospedale. Sul posto è intervenuta la Polstrada di Aosta.

LETTERE AL GIORNALE

Il pds pensi a programma

Ho letto con interesse l'«Opinione» di domenica 26 ottobre nella quale si dà per «spotato sul nascere» l'Ulivo valdostano. Sono uno dei firmatari del manifesto a favore dell'unità delle forze di centrosinistra per le prossime elezioni regionali; ero presente alla riunione del pds di Aosta e ne ho ricavato un'impressione differente da quella espressa nell'articolo. Intendiamoci, l'intervento di Ferraris è stato per molti versi deludente e fortemente contestato dalla folta platea (a proposito, da quanto tempo non si vedevano così tanti cittadini estranei alla politica attiva in una sede di partito!). In particolare non ha convinto l'analisi e la mancata autocritica sui 5 anni di governo regionale con l'Uv. Altrettanto discutibile è stata l'affermazione secondo cui con liste divise in elezioni proporzionali si guadagnano più seggi. E' davvero meglio accaparrarsi un certo numero di seggi in ordine sparso rispetto magari a uno in meno, ma insieme, sostenuti da un convinto impegno sui programmi e quindi con maggior potere contrattuale nei confronti del partito di maggioranza relativa? Eccoci dunque al nodo del problema, il programma; forse il più importante tratto distintivo dell'azione del governo Prodi rispetto agli esecutivi precedenti è stato il puntuale, quasi ossessivo, richiamo all'attuazione del programma definito prima delle elezioni dell'aprile '96; la stessa crisi di governo per la prima volta è stata discussa sui fatti (occupazione, welfare state) più che sui giochini di schieramento. Il richiamo a un comune programma di governo per la Valle è quindi il tratto distintivo dell'appello dei 78 cittadini dell'Ulivo; discutiamo sul fare e su come farlo: la questione sul numero di liste da presentare alle elezioni diventa a questo punto un problema secondario. L'appuntamento è per l'8 novembre: finalmente si cominciano a definire i programmi 8 mesi e non 6 settimane prima delle elezioni! La speranza è che l'Ulivo non faccia la fine dei pioppi di via Carlogne.

Roberto Giornetti, Nus

NUMERI UTILI

NUMERI UTILI

Urbani Aosta: 238/300.
Vigili del fuoco: 115
Protezione civile: 238.222
Ospedale: 3041
Pronto Soccorso: 304.256/304.290
Autoambulanze: 118
Soccorso alpino 34.983;
Unità sanitaria locale: 3091
Percorribilità strade: 303.754/35.655
civico: 262.214
Amministrazione regionale: 273.111
Comune di Aosta: 3001
Tribunale: 221
Traforo Gran San Bernardo: 89.421
Traforo Gran San Bernardo: 780.904
Autostrada (Sav): 0166/560.411

FARMACIE DI TURNO

Ad **Aosta** *(distr. 5)* oggi è di turno, con orario dalle 9 alle 22,00 (a porte aperte) e dalle 22 alle 9 di domani (a porte chiuse) la farmacia *Comunale 3*, in via Cesare Crotti. Per gli altri Comuni della regione le farmacie osserveranno i turni di notte secondo lo schema sottoindicato per oggi.
Distr. 1: *Courmayeur*, La Thuile (entro 15 minuti dalla chiamata su ricetta medica urgente)
Distr. 2-3: *Villeneuve*, Cogne (entro 15 minuti dalla chiamata su ricetta medica urgente)
Distr. 4: *Valpelline* (entro 15 minuti dalla chiamata su ricetta medica urgente)
Distr. 6: *Nus* (entro 15 minuti dalla chiamata su ricetta medica urgente)
Distr. 7: *Cervinia*
Distr. 8-9: *Châtillon*
Distr. 10: *Champoluc*
Distr. 11-12-13: *Hône*
Distr. 14: *Gressoney-Saint-Jean*

BENZINAI DI TURNO

Sabato 1 novembre
Aosta: Agip, corso Ivrea; Shell, via St-Martin de Corléans; Tamoil, corso Ivrea; IP, via P. S. Bernardo; Esso, viale F. Chabod; Fina, via G.S. Bernardo
Aymavilles: IP; **Charvensod:** Agip; **Chétoz:** Esso; **Donnas:** Shell; **Fénis:** Fina; **Gressan:** Pila; **Issogne:** IP; **Montjovet:** Fina (S.S. 26); **Pont-St-Martin:** Esso; **Sarre:** Esso; **St-Pierre:** Agip (via delle Libertà); **St-Vincent:** Esso; Agip (viale Piemonte); **Verrès:** Agip (S.S. 26)

EMERGENZE

Aosta: (0165) 361221/262260
Courmayeur: (0165) 842225
Châtillon/St-Vincent: (0166) 61360/61357
Donnas: (0125) 807054

POLIZIA DI STATO

Questura: (0165) 23711
Polizia stradale: (0165) 361545

GUARDIA DI FINANZA

Caserma Aosta: 235.828

STATO CIVILE

AOSTA

Morti. Martino Cimaz, 75 anni, pensionato, Aosta; Silvio Ceretta, anni, pensionato, Charvensod.

Matrimoni. Pierfranco Carlota con Aline Bernard; Piero Challancin con Lucille Podestà.

ATTIVITA' AMMINISTRATIVA. E' in programma oggi alle 21 nel salone ducale del municipio l'organizzazione dell'assessorato regionale all'Ambiente, Territorio e Trasporti nell'ambito della rassegna «Incontrambiente» la conferenza dal titolo «Conservazione e comportamento dei primati: oltre i buoni sentimenti». La serata avrà come relatrice la biologa Monica Corsi e sarà arricchita dalla presenza di Spartaco Gippoliti, presidente dell'Unione mondiale per la conservazione dei primati. In mattinata i relatori terranno lezione agli studenti del Liceo scientifico di Aosta.

Aosta. E' in programma questa sera alle 21 nella sala conferenze della biblioteca regionale una serata sul tema «La scuola dei genitori». La prima sarà dedicata alla «Salute alle soglie del Duemila». L'iniziativa è consultoriale femminile, in collaborazione con l'assessorato comunale alle Politiche Sociali e l'Usl. [a. c.]

Alla libreria antiquaria
Art Point
CONTINUA CON SUCCESSO LA MOSTRA
LA VALLE D'AOSTA NELLE IMMAGINI DI DARIO TREVES
«LA POESIA DEL VERO»
fino al 16 novembre
ESPOSIZIONE • VENDITA
Tutti i giorni compresi i festivi
orario dalle 10 alle 13 e dalle 16 alle 20
AOSTA - VIA PROMIS, 3 • TEL. 0165/238810

LA STAMPA PUBLIKOMPASS
PUBBLICITA' CHE VALE

Nel Consiglio allargato [redacted] Riccarand e alla popolazione

«Sì» al trenino, ma Cogne vuole anche la funivia

Il pubblico presente ieri al Consiglio comunale di Cogne sul «progetto trenino»

COGNE. Il trenino di Cogne è da portare [redacted] termine come è stato progettato, malgrado la sua limitata portata oraria (150 persone) non rappresenti la soluzione per lo sviluppo turistico invernale [redacted] paese. Lo ha detto ieri il sindaco [redacted] Cogne, Osvaldo Ruffier, nel Consiglio comunale [redacted] cui ha partecipato anche l'assessore regionale ai Trasporti, Elio Riccarand. Per quest'ultimo il trenino [redacted] grande chance per Cogne e l'intera regione in quanto va inserito in un progetto globale che prevede il recupero e la valorizzazione del patrimonio culturale legato alle miniere di Cogne». Per questo la Regione intende acquisire le miniere dismesse [redacted] ha già acquistato l'ex villaggio minerario dove sorgeranno [redacted] museo, [redacted] centro di educazione ambientale [redacted] centro visitatori del Parco Gran Paradiso.

Scettica la [redacted] che [redacted] chiesto la convocazione del Consiglio monotematico e l'incontro con Riccarand. Le perplessità, esposte da Marco Jeantet, Rodolfo Borney e Dario Jeantet (assente il capogruppo Andrea Celesia), sono dovute ai costi dell'opera (oltre 40 miliardi), «non giustificati per il fatto che il trenino non consentirà, [redacted] non ad un [redacted] limitato [redacted] sciatori, di raggiungere Pila e comunque con tempi d'attesa alla [redacted] intermedia della telecabina Aosta-Pila [redacted] Plan Praz». La minoranza ha chiesto [redacted] non sarebbe più opportuno rivedere subito il progetto e non, come prospettato, in un secondo tempo, al fine [redacted] aumentare la portata [redacted] del trenino. Una proposta respinta sia dal sindaco sia dall'assessore regionale perché una modifica progettuale, da sottoporre al ministero dei Trasporti, comporterebbe ulteriori ritardi nella realizzazione dell'opera (la cui idea risale al '75 e [redacted] 1° appalto all'85).

Rassicurazioni alla minoranza sono venute, invece, da Riccarand riguardo alla gestione dell'impianto i cui costi saranno [redacted] carico della Regione che [redacted] è proprietaria così come avviene per la funivia Buisson-Chamois e [redacted] telecabina Aosta-Pila. La Regione potrà anche garantire che a Plan Praz vengano riservate delle cabine agli sciatori provenienti da Cogne [redacted] diretti a Pila.

I «cognein» si sono detti favorevoli al trenino come collegamento alternativo in [redacted] di strada chiusa [redacted] per [redacted] rilancio culturale di Cogne, ma hanno ribadito l'esigenza di sviluppare l'offerta turistica invernale invitando il sindaco a chiedere che la legge regionale sui trasporti consenta la realizzazione della funivia Cogne-Pila. «Un progetto - ha detto Ruffier - per cui ci batteremo», ma che non trova il consenso [redacted] Riccarand. [b. m.]

Autista di Tir

Ha un infarto dopo l'incidente

VERRES. E' scampato ad un incidente stradale in Francia, nel quale sua moglie è rimasta ferita. Nel viaggio di ritorno [redacted] casa, è morto d'infarto a Verrès, all'uscita dall'autostrada. E' accaduto mercoledì pomeriggio ad un autista della ditta «Tir Spagna», Natale Liuni, 49 anni, abitante a Ravenna.

L'uomo nei giorni scorsi [redacted] partito con il suo autoarticolato. Al suo fianco, viaggiava la moglie. In Francia, il Tir di Liuni è stato coinvolto [redacted] un incidente. La donna ha anche riportato alcune lesioni, comunque non gravi. Dopo aver constatato che l'autoarticolato [redacted] inutilizzabile, l'uomo ha avvertito i colleghi della ditta di trasporti, chiedendo un'auto per tornare [redacted] casa.

L'azienda ha acconsentito. Un'auto, guidata da un altro dipendente, è andata in Francia a prendere i coniugi. Al ritorno, alle 17,10 di mercoledì, Liuni ha accusato fortissimi dolori al torace. L'uomo che guidava l'auto aziendale si [redacted] subito fermato, era ad un chilometro dal casello di Verrès, direzione To-[redacted].

E' uscito dall'autostrada avvisando il «118». L'auto si è fermata al casello, mentre poco dopo è arrivata anche una pattuglia della Stradale di Pont-Saint-Martin.

I medici hanno tentato un massaggio cardiaco, ma per Liuni non c'è stato nulla da fare. [s. ser.]

G. S. Bernardo

Gli incontri tra l'Apt e i Comuni

GIGNOD. Sesto incontro questa sera [redacted] Allein tra l'Apt del Gran San Bernardo e gli operatori turistici del comprensorio. L'iniziativa ricalca la prima serie di incontri [redacted] le amministrazioni locali che l'Azienda attivò tre anni fa subito dopo la sua costituzione. L'obiettivo allora era quello di farsi conoscere [redacted] individuare le linee comuni entro le quali muoversi per garantire un'equilibrata promozione del comprensorio. [redacted] incontri [redacted]tuali nascono dalla necessità di verificare, quasi a fine mandato, se (e come) sono stati interpretati i programmi di promozione e accoglienza turistica nel quadriennio 1994/1997 e definire gli impegni per l'ultimo anno di lavoro. A Gignod, nei giorni scorsi, l'Apt ha ripetuto quanto già esposto nelle località precedenti (Etroubles, Valpelline, Saint-Oyen e Oyace) illustrando l'andamento turistico della specifica località. I dati dei primi otto mesi confermano un buon recupero (+23 per cento) delle presenze rispetto allo stesso periodo dell'anno scorso anche se, complessivamente, restano al di sotto (-6,5 per cento) [redacted] quelle del 1995. Particolarmente significative e curiose le presenze degli stranieri (23 per cento del totale) perché, in larghissima parte (87 per cento), preferiscono la vacanza in campeggio. Soluzione adottata anche dagli italiani seppure in misura più contenuta (65 per cento). [r. s.]

R.A.V. - RACCORDO [redacted] D'AOSTA S.p.A.
Gruppo Autostrade
Via Salaria, 243 - 00199 Roma
Tel. 06/833631 - Fax 06/84463310

Avviso di gara per pubblico incanto

L'intestata Società rende noto che verrà esperito un pubblico incanto per l'affidamento dei lavori di sistemazione idraulica in corrispondenza del posto neve [redacted] manutenzione, sito nei pressi della Stazione autostradale di Aosta Ovest, in comune di Saint Pierre. Importo base d'asta L. 651.000.000. Categoria prevalente: 10B. Categoria A.N.C. richiesta: 10B per l'importo di [redacted]. 1.500.000.000.
Le offerte dovranno pervenire entro le [redacted] 12,00 dell'11/11/1997 presso [redacted] sede della Società, in via Salaria 243 - 00199 Roma. Copia integrale del bando di gara, gli elaborati tecnici ed i documenti necessari per la partecipazione alla gara possono [redacted] richiesti all'indirizzo [redacted] cui in epigrafe oppure presso la sede di Aosta (via Chambéry, 51 - tel. 0165/27041) tutti i giorni feriali, escluso il sabato, dalle ore 8.00 [redacted] ore 17.00. Per qualunque informazione telefonare allo 06/84463307 (Ufficio Contratti). Il bando di gara, contenente i requisiti [redacted] ammissione delle imprese, è stato pubblicato sulla Gazzetta Ufficiale della Repubblica Italiana n. 241 del 15/10/1997.

L'AMMINISTRATORE DELEGATO
avv. Giovanni M. Barone

RISTORANTE CINESE
Orario: 12,00 - 15,00 / 18,30 - 23,30
CHIUSO MARTEDI'
PAGODA [redacted]
E' gradita la prenotazione
Dal 1° Settembre
Cambio Gestione
Piatti da asporto
Fino al 16 novembre ai nuovi [redacted] vecchi clienti una gradita sorpresa
Via Parigi 29 - Aosta - Tel. 0165-363859

CINEMA
GIACOSA
AOSTA

SPETTACOLI

Questa sera alle 21 primo appuntamento della sezione musicale della «Saison»

I virtuosismi di Accardo al Giacosa

Sul palcoscenico l'Orchestra da Camera italiana

Il violinista Salvatore Accardo salirà stasera alle 21 sul palcoscenico del Giacosa con l'Orchestra da Camera Italiana

AOSTA. Salvatore Accardo, i giovani [redacted] l'Orchestra da Came[redacted] Italiana. Prende il via con un maestro, [redacted] rinata formazione musicale e un invito a lavorare meglio il settore musicale della Saison Culturelle. L'appuntamento [redacted] per questa [redacted] (ore 21) al teatro Giacosa: in concerto il grande musicista torinese, in veste di direttore e solista.

L'Orchestra da Camera Italiana, che eseguirà brani di Vitali, Paganini, Dvorak [redacted] Rendine, nacque nel 1966 per opera di un trio di musicisti torinesi, Ludovico Lessona, Franca Damiani Lessona [redacted] Luciano Moffa. Il gruppo, cui si aggiunse anche Accardo, reduce dalla vittoria del Premio Paganini (uno dei più prestigiosi concorsi riservati [redacted] violinisti), diede vita immediatamente a un'attività concertistica, che culminò nell'incisione discografica per l'etichetta «RCA» delle «Quattro Stagioni» di Antonio Vivaldi.

Dopo questo felice debutto, l'Orchestra, sotto la guida di Accardo e con l'aggiunta di altri celebri solisti (il flautista Giorgio Zagnoni, l'oboista Paolo Fighera, il violencellista Francesco Strano e i violisti Bruno Giuranna, Dino Asciolla e Luigi Alberto Bianchi) si impegnò in un'attività al tempo stesso di ricerca [redacted] di formazione.

Così, mentre da una parte [redacted] repertorio si ampliava (con le musiche di Boccherini, Felice Giardini e Dittersdorf), dall'altra si formava [redacted] vivaio [redacted] giovani di valore, educati al rispetto filologico e all'esecuzione rigorosa. Un tale fervore fu purtroppo spezzato dall'incidente aereo del 1972, che azzerò i «Solisti» di Torino e piano piano fece scivolare l'Orchestra in una crisi irreversibile. Crisi che culminò nella sospensione dell'attività qualche anno dopo la sciagura.

Oggi è grazie a Salvatore Accardo che l'attività dell'Orchestra riparte, con le stesse direttive di allora, unendo concertismo e formazione. Anche se proprio su questo argomento Accardo è polemico, segnalandosi come una delle poche voci che mettono l'accento sulla non proprio rosea situazione italiana.

In un'intervista concessa a Emanuela Lagnier [redacted] pubblicata su «Visibilia» (il nuovo bollettino [redacted] delle attività culturali dell'Assessorato all'Educazione e alla Cultura), il maestro se la prende con il governo «che non fa molto, anzi nulla, per i giovani», lasciando che le orchestre chiudano, con i cattivi maestri «che [redacted] loro volta producono altri cattivi insegnanti», con le mode che fanno fiorire «i dilettanti e i musicisti che non sanno suonare».

Per lui è invece possibile, lavorando bene, sia selezionare [redacted] classe [redacted] nuovi, buoni musicisti, sia conciliare serietà filologica [redacted] innovazione di esecuzione. E' quanto ci si aspetta da lui [redacted] dall'Orchestra da Camera Italiana, questa sera, al Giacosa.

«Sentire jazz»

Musica, mostre e incontri

AOSTA. Un contenitore di cultura, utile «veicolo» per la musica jazz. E' con queste caratteristiche che viene presentata a «Sentire jazz», la nuova impresa artistica di José Rivera. Dell'iniziativa di cultura [redacted] spettacolo se ne parla oggi alle 19 al Cafè du [redacted]oulin di Aosta, che dal 5 novembre sarà la sede della rassegna. Gli organizzatori anticipano che «Sentire jazz» sarà «qualcosa che [redacted] oltre [redacted] semplice rassegna musicale» perché, come vogliono dimostrare, «il jazz non è solo musica». Non soltanto «sound» dunque, ma anche immagini ed emozioni. [redacted] stati organizzati mostre ed incontri a carattere culturale, volti soprattutto a ricostruire l'atmosfera [redacted] dalla musica afroamericana. Gli appuntamenti andranno dalla Dixieland di Lino Patruno [redacted] dalla [redacted] band alle [redacted] tendenze [redacted] jazz, con l'acid e il feel. Tra tutto questo anche un po' di letteratura, con uno dei personaggi più belli del mondo letterario sudamericano, Eva Luna di Isabel Allende. [sa. b.]

STASERA AL CINEMA

AOSTA
CORSO. Tel. (0165) 35.666. **Fuochi d'artificio.** Prezzo biglietto: L. 12.000; 10.000.

GIACOSA. Tel. (0165) 262.220. **Concerto [redacted] [redacted]ca[redacted]o e l'orchestra da Camera Italiana.** Prezzo biglietto: L. 15.000; 12.000.

SAINT-VINCENT
ANSPI - AUDITORIUM 1PR. [redacted]. (0166) 512.875. CHIUSO.

COURMAYEUR
MONTE [redacted]. Tel. (0165) 841.206. Ore 21,30 [redacted] **off.** Prezzo biglietto: L. 12.000; 8000.

[redacted]RA
DES GUIDES. Tel. (0166) 949.473. **Fuochi d'a[redacted]io.** Lire 13.000.

[illegible]
SANT'ANNA. Tel. (0125) 307.463. CHIUSO.

COGNE
GRAN PARADISO. Tel. (0165) [redacted]. CHIU[redacted].

TV IN VALLE

Raitre
14; 19,35; 22,45 **Tgr della Valle d'Aosta**
19,55 **L'homme aux vautours,** film

France 2
13; 20; 23,50 **Journal**
13,50 **Derrick,** série
14,55 **Dans la chaleur de la nuit,** série
15,50 **La chanse aux chansons**
16,35 **Des chiffres et des lettres,** jeu
17,10 **Sauvé par le gong,** série
17,35 **Qui est qui?,** jeu
18,10 **Friends,** série
18,45 **C'est l'heure**
19,20 **[redacted] vers l'an [redacted]**
20,55 **Nestor Burma,** film [redacted]
22,40 **Bouillon de culture**

Television Suisse Romande
12,40 **TJ-Midi**
12,55 [redacted]
13,55 **Arabesque,** série
14,45 **Wycliffe,** série
15,35 **Les contes d'Avonlea,** série
16,30 **Inspecteur Derrick,** série
17,35 **La rebelle,** série
19,30 **TJ-soir**
20,05 **C'est la vie!**
20,45 **Docteur Sylvestre,** film
22,25 [redacted] **de Palm Beach,** série
23,15 **Etreinte fatale,** film

Eventuali variazioni nei programmi sono causate dalla non tempestiva comunicazione da parte delle emittenti.

ALKIMIA
Via Porte Pretoriane, 48 - AOSTA
organizza una gara di Belote a baraonda aperta a 64 iscritti. Costo dell'iscrizione Lit. 30.000 a partecipante comprensivo di diritti S.I.A.E.
Gara ad eliminazione diretta con possibilità di rientro nelle fasi eliminatorie già compreso nella quota di iscrizione.
*I sorteggi si effettueranno domenica 2 novembre 1997. Le fasi eliminatorie si svolgeranno nei seguenti giorni: **martedì 4, mercoledì 5, giovedì 6 e martedì 11 novembre. Finale: giovedì [redacted] novembre 1997.** Nella fase finale non si effettueranno rientri. A tutti i partecipanti la direzione offrirà una bottiglia di spumante.*
PREMI
1ª coppia classificata Buono consumazione **da Lit. 600.000**
2ª coppia classificata Buono consumazione **da Lit. 400.000**
3ª coppia classificata Buono consumazione **da Lit. 300.000**
4ª coppia classificata Buono consumazione **da Lit. 200.000**
Per informazioni telefonare allo 0335/6443180 e chiedere di Filos, oppure al 0165/34881

CENTRI VENDITA
TESSUTI NOVITÀ
IDEE REGALO
LANIFICIO Tessilstrona
Fodere Bemberg®
PREZZI DI FABBRICA
Spaccio industriale
[redacted]
COSSATO
Via Amendola, 9 - tel. 015-926508
orario: 9 - 12,15; 14,30 - 18,30 - (chiuso martedì mattina)
CENTRO TESSUTI
[redacted]
BIELLA
Galleria L. da Vinci - tel. 015-21994
orario: 9 - 12,15; 15 - 19,15 - (chiuso lunedì mattina)
APERTO ANCHE IL SABATO

Mercedes Classe C. Tutto quello che hai sempre voluto. Da una macchina.

Nelle versioni
Classica
Elegance
Esprit
Sport

Mercedes-Benz C200 Kompressor 192 Cv da **L. 58.500.000***
Mercedes-Benz C250 Diesel Turbo 150 Cv da **L. 59.700.000***

*Prezzo su strada
Esclusa IET - ARIET

La classe e la grinta alla portata di tutti da:

autocentauro

AOSTA: St. Christophe: Loc. Grand Chemin - Tel. 0165/361947-8
TORINO: Corso G. Cesare, 304 - - Tel. 011/2604500
BUROLO D'IVREA: Strada Lago di Viverone, 57 - Tel. 0125/577366
NOVARA: Via Enrico Mattei, 44 (S.S. per Vercelli) - Tel. 0321/410641-3-4

Organizzazione Mercedes-Benz

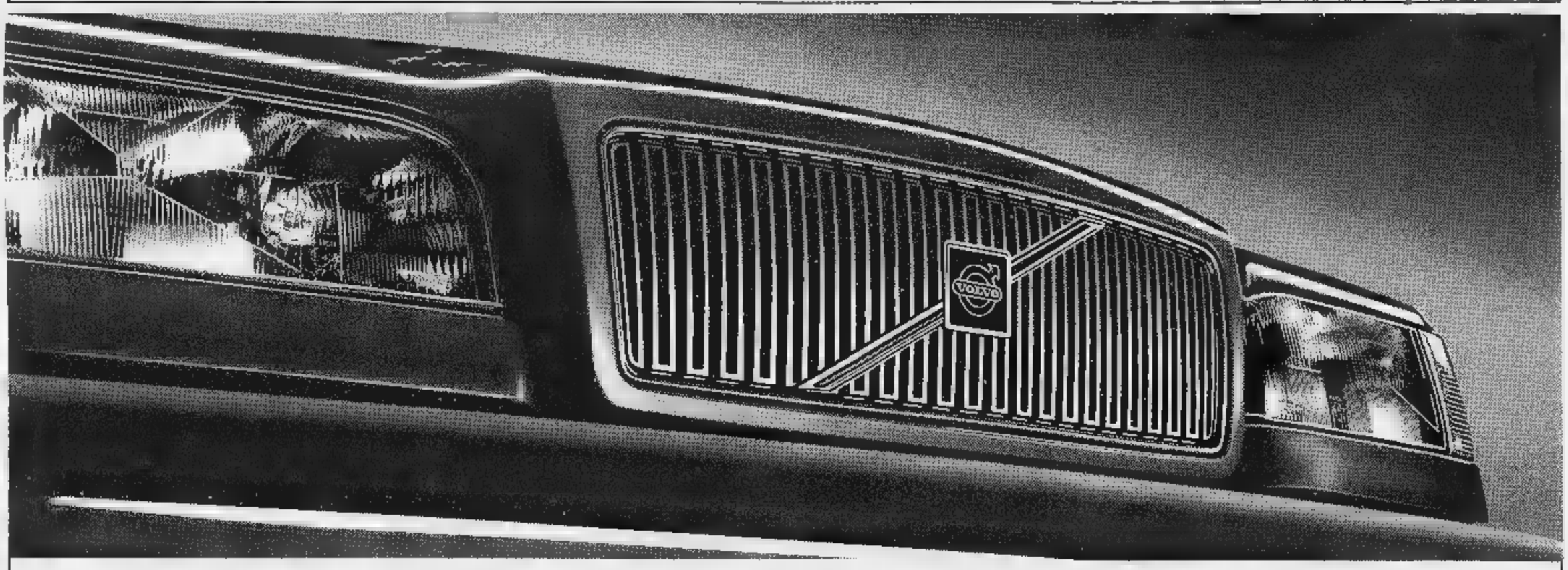

Volvo Italia S.p.A.

è lieta di annunciare la prossima apertura della nuova Concessionaria per Aosta e provincia

AutoGrup

ST. CHRISTOPHE (AOSTA) - Località Grand Chemin - Tel. (0165) 361947-48

che riunisce in un unico complesso il più completo servizio di vendita, assistenza tecnica e ricambi.

VOLVO

Qualità ■ Sicurezza

Dopo la decisione di tagliare altri 1650 posti di lavoro

Olivetti-Ivrea, è divorzio

«Ormai abbiamo perso ogni speranza»

«Qualche anno fa c'era più speranza e voglia di combattere. Oggi c'è rassegnazione e dispiacere nel vedere ciò che, giorno dopo giorno, viene a [redacted]. Ha soltanto 27 anni, Luca Cavallari, ma i suoi trascorsi a vendere giornali alla «portineria del pino», ingresso della Ico, e all'interno di Palazzo Uffici, quartier generale della Olivetti a Ivrea, gli bastano per aver il «polso» dell'azienda e di chi ci lavora. Un polso sempre più debole, segnato in maniera pesante da giornate come quella di ieri.

La notizia di altre 1650 eccedenze era sulle prime pagine dei giornali. Rabbia? Panico? «Direi soprattutto distacco - dice Cavallari -. Gli olivettiani sono abituati a questo stillicidio di esuberi. "Piangiamo il morto [redacted] volta sola", dicono, [redacted] che il malato è allo stadio terminale». Le speranze, i lavoratori sembrano averle lasciate alle spalle. Ci si guarda intorno, ma le prospettive non sono certo rosee. «I giornali che vendo di più - continua - [redacted] quelli con un inserto dedicato al lavoro. Purtroppo non basta. Aumentano i clienti che mi salutano perché [redacted] ne vanno: a Milano, a Genova, ovunque ci sia qualche possibilità in più».

La rassegnazione nell'azienda si respira anche nel cuore di Ivrea, appena l'altro [redacted] chiamata «Tecnocity». Chi pensa che in città, ieri, non si parlasse d'altro che dei nuovi esuberi, resterà deluso. Ad accompagnare i caffè e gli aperitivi al bar Roma, in piazza del Municipio, erano i commenti sulla Nazionale di calcio più che sulla crisi della Olivetti. «E' triste ammetterlo - dice il gestore Savio Travaglia -, ma ormai ci abbiamo fatto il callo. [redacted] si tratta solo dell'Olivetti, ma dei problemi dell'intera città».

In pochi anni Travaglia ha visto «cambiare» la sua clientela, i pensionati poco più che quarantenni non [redacted] più [redacted] sorpresa. «Il futuro? Ci chiediamo cosa aspetta il governo ad intervenire: i problemi della Olivetti hanno ridotto Ivrea e il Canavese allo [redacted] delle [redacted]. La crisi in città si fa sentire, eccome. E le notizie di ieri non contribuiscono di certo a risolverla. «Ho iniziato a chiudere mezza giornata alla settimana - aggiunge Travaglia -, e per questione di costi non apro nei giorni festivi. Ho 5 dipendenti, e [redacted] so quali garanzie posso dargli». Secondo alcuni, Ivrea paga lo scotto per aver avuto troppo in passato. Mario Zanotti lavorò all'Olivetti ai tempi di Adriano, oggi gestisce [redacted] tavola calda «Fantasy» ed è docente alla scuola alberghiera. «Nel bene, l'Olivetti ci aveva abituato male - sostiene -, i suoi dipendenti avevano benefici che altri si sognavano. Oggi siamo qui a contare i "t[redacted]li", e non c'è nessuna alternativa che possa - fin da subito, almeno - risollevare la nostra economia».

Revello

FAVRIA

Sconti alle nuove aziende

Il Comune di Favria punta sul rilancio economico e apre le porte a chi vuole installare delle nuove aziende sul suo territorio. Nella prossima settimana infatti gli imprenditori decisi a investire potranno contare su [redacted] riduzione degli oneri di urbanizzazione per il rilascio della concessione edilizia fino ad una percentuale massima del 40 per cento. La facilitazione correrà parallela al numero di residenti di Favria che [redacted] assunti a tempo determinato o indeterminato. La delibera dovrebbe diventare esecutiva tra poco, dopo il prossimo Consiglio comunale. Una formula di contratto semplice [redacted] amministrazione ed imprese che la giunta del sindaco Serafino Ferrino ha importato direttamente dagli Stati Uniti dove da tempo pubblico e privato lavorano gomito a gomito.

Da sinistra **Luca Cavallari**, che gestisce l'«edicola del pino» davanti all'ingresso della Ico, uno dei palazzi-simbolo dell'Olivetti; e il barista **Savio Travaglia**

Con 676 tonnellate di vetro e alluminio

Rifiuti differenziati Record nel Canavese

La media pro capite del materiale raccolto è la più alta del Piemonte

Le cifre della Società canavesana servizi sulla raccolta differenziata dei rifiuti parlano chiaro. La media pro capite del materiale raccolto, in particolare vetro e alluminio supera, di gran lunga in alcuni casi, quella regionale. Negli oltre 40 Comuni in cui opera l'azienda eporediese, per un totale di 77 mila abitanti, ogni cittadino produce all'anno circa 13 chili di materiale, e in più rispetto alla media piemontese.

I dati si riferiscono ai primi 8 mesi di quest'anno: complessivamente [redacted] state recuperate ben 676 tonnellate di materiale nelle 250 campane speciali destinate al vetro e all'alluminio.

Vediamo, nel dettaglio, la classifica tra alcuni Comuni della Scs. Al primo posto, Scarmagno: ha raccolto la cifra record di [redacted] chilogrammi pro capite. Seguono Burolo (23,2) e Colleretto Giacosa (22,7). Subito dopo Chiaverano (20) e Piverone (19); a breve distanza Bollengo (17,5) e Montalto Dora (15).

Ivrea, invece, si attesta sui 13 chilogrammi a testa, cifra che rappresenta la media generale. Vanno invece decisamente peggio Banchette e Pavone, che [redacted]ieme agli abitanti di San Martino, risultano fanalini di coda con appena 8 chilogrammi.

Questi risultati, dicono alla Scs, sono il frutto di una politica iniziata dieci anni fa, che mette in luce anche la sensibilizzazione dei cittadini alla questione della raccolta differenziata. [redacted] ci sono ancora margini di miglioramento: «Possiamo ancora aumentare di qualche punto - spiega Luigi Palma, direttore della Scs - anche se siamo quasi a regime». [redacted] aggiunge: «Risultati che riassumono il lavoro di diverse componenti: la nostra, quella delle amministrazioni comunali, quella dei cittadini più attenti rispetto a un tempo». E anche nelle tecniche della raccolta qualcosa è cambiato: oggi, ad esempio, è possibile gettare nelle stesse campane bottiglie e lattine, che possono essere separate in [redacted] secondo tempo utilizzando speciali attrezzature.

Non mancano i problemi, legati soprattutto alla qualità del materiale raccolto. Se vetro e alluminio possono essere scissi successivamente alla raccolta, questa operazione non è possibile [redacted] si mischia altro materiale, come ad esempio la ceramica. Se gettata nelle campane cosiddette speciali anche in minima quantità, rende inservibile quintali di lattine e bottiglie altrimenti riciclabili.

Giampiero Maggio

IN [redacted]

[redacted] FIAMME. Un incendio, ieri, provocato dalla [redacted]a fumaria del camino, ha completamente distrutto il tetto di una cascina, in [redacted] Carlo Botta, 53/1, di proprietà di Giuseppe Ricca, 65 [redacted]ni. Danni per cento milioni.

IVREA, RESTA [redacted] Flavio Carta, 23 anni, di Ivrea, finito [redacted] manette alcuni giorni fa dopo che una donna di Romano lo aveva riconosciuto come uno dei giovani che l'avevano rapinata nel suo appartamento, resta in carcere. Il [redacted] legale, l'avv. Benni, ha presentato istanza per gli arresti domiciliari.

[redacted] LA MOGLIE. Un giovane di Quassolo è finito in manette, e subito messo agli arresti domiciliari, per lesioni e continui maltrattamenti in famiglia. Si tratta di Stefano Iurilli, [redacted] anni, residente in via del Ponte 23. A subire le presunte violenze sarebbe stata, per oltre un anno, la moglie Giada Marcigaglia, 23 anni, che ora vive ad Ivrea.

RIVAROLO, [redacted] Dovrebbe terminare oggi l'emergenza acqua per gli abitanti di via Palestro a Rivarolo. L'erogazione dell'acqua potabile non era stata fornita [redacted] modo continuativo a causa di alcuni lavori alle tubature dell'acquedotto.

AIUTO AI TERREMOTATI. Le amministrazioni di Albiano, Andrate, Azeglio, Bollengo, Burolo, Carema, Cascinette, Chiaverano, Colleretto Giacosa, Ivrea, Loranzè Montalto Dora, Nomaglio, Palazzo, Parella, Piverone, Settimo Vittone, Strambino, Tavagnasco, Vestignè e le Comunità montane Dora Baltea e Valchiusella, hanno deciso, per poter garanire interventi mirati di solidarietà in favore delle popolazioni dell'Umbria e delle Marche colpite dal terremoto, di costituire un comitato di coordinamento.

In coincidenza con la festa di Halloween

Levone, [redacted] weekend dedicato alla zucca

Gli abitanti dei paesi vicini chiamano quelli di Levone «cusèt», un termine che in dialetto ha qualcosa [redacted] che fare con la zucca. E non è allora un caso che in occasione della festa di Halloween i levonesi abbiano rispolverato oltre cento ricette che nei secoli hanno dedicato a questo povero quanto storico ortaggio. Marmellate, bevande, primi piatti, dessert, tutti rigorosamente a base di zucca e che potranno essere assaggiate oggi e domani nei locali dell'asilo di Levone, preparati appositamente per ospitare la festa in omaggio a que[redacted] ortaggio.

Un tuffo nel passato con l'iniziativa «Fatti di zucca», ideata da sette ragazzi nei primi mesi di quest'anno e che oggi conta circa un centinaio di partecipanti. E «Fatti di zucca» è un'occasione per un viaggio nel passato tra tradizioni, simbologia e ricordi: «Un modo - affermano i promotori - anche per giocare, divertirsi insieme, raccontare delle streghe di Levone, assistere a spettacoli teatrali e ascoltare i racconti dei nostri vecchi, di com'era un tempo la vita qui in paese».

Non mancheranno le curio[redacted] delle opere d'arte, con le sculture, i dipinti, le poesie. E poi le fiabe, gli strumenti musicali. E ancora i piccoli pettegolezzi ecclesiali. Tutto rigorosamente legato alla zucca, ortaggio che anche gli antichi egizi usavano per diffondere il profumo delle loro delicate essenze. Questo il programma.

Questa sera dalle 20,30 alle 24, i bambini della scuola elementare di Levone, i gruppi Teatro Laboratorio Casseta Popular e Alta Tensione intratterranno con giochi e pièces teatrali. Domani dalle 16 alle 24, ancora teatro [redacted] la scuola «Teatranza Artedrama» di Moncalieri accompagnati, e anche questo non è un caso, dall'attore torinese Mario Zucca. Si può cenare, dalle 20 in poi, nei locali della pro loco: è consigliata la prenotazione (0124/306014 oppure 306157). Tra i giochi anche l'albero della cuccagna. Un percorso preciso, dunque, nel quale è possibile avventurarsi attraverso i suggestivi passaggi del vecchio asilo.

[gp. mag.]

DOVE & QUANDO

[redacted] E' uscito il primo numero di una [redacted] rivista, «Smens», edita da Nuova Xilografia e distribuita per il Canavese dalla «Libreria dell'Orco» di via Ivrea 70 a Rivarolo. Alla rivista collaborano autori prestigiosi [redacted] Federico Zeri, Guido Ceronetti, Nico Orengo, Angelo Dragone, Roberto Carretta e i loro testi sono illustrati da venti xilografie originali di Gianni Verna e Gianfranco Schialvino.

[redacted]. Alle 22, per la rassegna «Non [redacted] [redacted] che ridere», in svolgimento alla «Cricca del ghigno» di via Vittorio Veneto a Caluso, di scena il cabarettista bolognese Davide Dal Fiume [redacted] lo spettacolo «Incredibilmente». Il biglietto [redacted] 10 mila lire. E' consigliata la prenotazione allo 011/983.15.80.

[redacted]. S'inaugura alle 16, alla Camera del lavoro di piazza Pinelli a Cuorgnè, la mostra di disegno e pittura di Claudio D'Eramo e dei suoi allievi. La rassegna è visitabile fino a domenica 8 novembre, dalle 16 alle 19 nei giorni feriali, dalle 10 alle 12 e dalle 16 alle 21 il sabato e la domenica.

[redacted] DI CARNEVALE. Scadono il 7 novembre i termini per la partecipazione alla seconda edizione del concorso aperto a tutti «Inventa il dolce di Carnevale». Per partecipare è [redacted] scrivere una ricetta con gli ingredienti per quattro persone, e preparare [redacted] un campione che verrà fotografato e giudicato dalla giuria. Il [redacted] dev'essere consegnato a «Quid comunicazione di immagine», in corso Botta 18 a Ivrea (dalle 9 alle 12 e dalle 15 alle 17). Le migliori ricette [redacted] pubblicate sulla rivista «La Diana». Per ulteriori informazioni: 0125/42.50.54.

[redacted]. Tradizionale festa americana, quella della notte del 31 ottobre, che sta affermandosi anche da noi. A San Ponso inizia alle 21,30 [redacted] serata in maschera al padiglione, [redacted] la musica della discoteca Radio Alfa (ingresso 10 mila lire); al termine elezione di Miss e Mister Halloween. Dalle 18 fino alle 8 di domani mattina, alla discoteca Dinamika di Cuorgnè, si balla nell'«Afterhour» di Halloween.

[redacted]. A partire da novembre si terranno, nei locali dell'asilo Verulfo di San Benigno, corsi di inglese per bambini, ragazzi e adulti, in orario sia pomeridiano che serale e con insegnanti di madrelingua. Informazioni allo 011/988.00.14.

[redacted]. Si svolgerà nelle giornate dal 14 al 16 novembre, al Castello di Albiano, [redacted] stage di danze orientali che aiutano ad acquisire maggior consapevolezza di corpo, mente ed emozioni. Per informazioni 0124/34.09.59.

[redacted]. Si è aperta la campagna tesseramenti 1998 dell'associazione «Spille d'oro Olivetti». Fino al 31 gennaio sarà possibile versare la quota sociale rivolgendosi alla segreteria dell'associazione, al convento di via Montenavale a Ivrea, il lunedì, il mercoledì e il venerdì dalle 9 alle 12 e dalle 14 alle [redacted].

Il gruppo del cantante Piero Pelù inizia la tournée «Mondi sommersi»

Il programma (quasi segreto) prevede che il gruppo arrivi al palazzetto già stasera per le prime prove degli strumenti

Casale, la febbre di nome Litfiba

Venduti già mille biglietti solo in città

CASALE. C'è molta attesa per il concerto dei Litfiba, in programma martedì al palazzetto dello sport. In città (nei negozi Benetton, in via Roma, e Muzak dischi, in via Saffi) sono stati già distribuiti più di mille biglietti (35 mila lire il prezzo in prevendita), che stanno andando a ruba anche fuori.

Si presume che saranno tremila gli spettatori presenti all'appuntamento di martedì alle 21,30, in cui il gruppo del cantante Piero Pelù terrà il cosiddetto «concerto zero» della tournée, che prende il nome dal nuovo disco, «Mondi sommersi».

Come già era accaduto lo anno con i Pooh, il palasport casalese è stato scelto per la prova generale aperta al pubblico, ma i musicisti saranno in città già oggi per dare avvio alle ultime finiture del prodotto che farà la prima verifica-fans nella serata di martedì.

Intanto ieri sono arrivati all'hotel Business alcuni componenti della troupe, che hanno iniziato oggi l'allestimento del palco e la sistemazione degli strumenti.

Secondo il programma, in cui però c'è molto riserbo, i Litfiba dovrebbero arrivare al palazzetto stasera per le prime prove degli strumenti. Proseguiranno domani, domenica e lunedì, tenendo come base l'hotel Business. Non vengono resi noti, almeno per ora, gli orari in cui i musicisti lasceranno l'albergo per recarsi al palazzetto, che, in ogni caso, resta blindato fino a martedì.

Chi vuole partecipare allo spettacolo deve affrettarsi a procurarsi il biglietto. Non ci sono posti numerati: gli spettatori possono stare nelle tribune laterali e in piedi sul parquet antistante il palco.

Se rimarranno ancora biglietti, saranno venduti al botteghino del palazzetto, probabilmente un paio d'ore prima dell'inizio del concerto.

La scelta dei Litfiba di utilizzare Casale come base per l'ultima prova, prima del debutto ufficiale della tournée a Torino, gratifica la città.

Ma altri due appuntamenti musicali di rilievo sono attesi nelle prossime settimane. E' già iniziata la prevendita per i concerti di Guccini, il 28 novembre (35 mila lire), e di Giorgia, il 16 dicembre (50 mila posto numerato, 35 mila libero). [s. m.]

Celentano e la Rampling domani sera a Saint-Vincent

Grolle d'oro: riflettori sul film «cult» Yuppi Du

SAINT-VINCENT. L'immagine di albatro umanizzato, con pantaloni e zampa d'elefante. E' la silhouette di «Yuppi Du», primo film di Adriano Celentano che sarà l'«evento» del gran finale delle «Grolle d'oro» del cinema, domani a Saint-Vincent. Un cult-movie ripescato, rimesso in sesto e che sarà proiettato domani sera nel salone del centro congressi. Opera prima, ma indimenticabile del «molleggiato» che lo interpretava e lo dirigeva. Sua anche la storia. «Yuppi Du» fu un grande successo, più di ogni altro film di Celentano e la sua colonna sonora divenne il long playing dell'anno, con il singolo in classifica per settimane.

Ma è stato dimenticato. Tra gli interpreti Charlotte Rampling, che proprio a Saint-Vincent riceverà domani la grolla d'oro. Ci sarà, Charlotte, così ci lo stesso Adriano Celentano e Claudia Mori, altra interprete del film. Tutti e riceveranno una grolla d'oro. Celentano per la regia, la moglie Claudia Mori per la produzione. Quella alla Rampling premia tutta la carriera.

Nel 1975 era la giovane di talento che si proposta al grande pubblico con un'interpretazione magistrale nel celebre «Il portiere di notte» firmato da Liliana Cavani, accanto al durissimo Dick Bogarde.

Anti-diva e quasi anti-donna, Charlotte Rampling diventò

L'attrice Charlotte Rampling

con lo straordinario film della Cavani e con «Yuppi Du» una bellezza singolare, simbolo di una donna fredda e inquietante, eppure affascinante proprio per quella forme asciutte, quasi severe.

Felice Laudadio direttore del premio Grolle d'oro e Saint-Vincent ha ripescato il film, ha voluto riproporlo e lancia ora un invito: «Mi auguro, dopo l'anteprima a Saint-Vincent di quest'opera d'arte ritrovata, di riuscire a convincere Celentano e Claudia Mori a far uscire di nuovo nelle sale "Yuppi Du"». Il perché è nel giudizio che il curatore della Mostra del cinema di Venezia dà dell'opera: «Questo film può assunto quale modello e esempio per il cinema italiano dei nuovi autori, modello peraltro facilmente esportabile all'estero».

Erano gli anni del «Clan» di Celentano, dei pantaloni bicolori e a zampa d'elefante. Le provocazioni canore del «molleggiato» indicavano uno stile di pensare e di vivere che rappresentava la via italiana alla hyppie generation. Laudadio si sofferma sul significato sociale di quanto Celentano fece attraverso canzoni e cinema, ma guarda soltanto l'aspetto artistico. E in «Yuppie Du» riscopre «una sorprendente modernità e un'intrigante bellezza».

Aggiunge: «Il film anticipa di almeno vent'anni il ritmo e la visionarietà di certi film americani che vanno oggi per la maggiore e costituisce un esempio rarissimo, per il cinema italiano, di commistione di tanti generi in un unico film. Si passa dalla commedia al dramma, dal musical al film d'autore, dall'opera a sfondo sociale a quella ecologica, dall'erotico soft al sentimentale, dal road-movie al comico grottesco, al thriller.

E' coinvolgente e imprevedibile, con tre interpreti efficacissimi, lo stralunato e tenero Adriano Celentano, l'inquietante e affascinante Charlotte Rampling, la vitale e sensuale Claudia Mori. [e. mar.]

Al via questa sera la stagione dell'Accademia Musicale Albese

Si parte con l'orchestra

Sotto la direzione di Paolo Paglia due «Concerti Brandeburghesi» di Bach e la «Serenata per archi» di Ciaikovskij. L'apporto degli strumentisti Rai

ALBA. E' il Teatro Sociale a ospitare da quest'anno la stagione concertistica dell'Accademia Musicale Albese. Dopo un lunghissimo periodo di impraticabilità, l'edificio è stato restituito alla cittadinanza completamente rinnovato, con soluzioni tecniche lo hanno trasformato in un prezioso gioiello funzionale e elegante.

La stagione musicale, che ha il patrocinio dell'assessorato comunale alla cultura, si apre proprio stasera alle 21, l'Orchestra Sinfonica dell'Accademia, che si avvale in modo continuativo del prezioso apporto di numerosi strumentisti dell'Orchestra Sinfonica Nazionale della Rai. Per esempio oggi ci saranno Roberto Ranfaldi (violino di spalla e solista), Alberto Barletta (flauto) e la bravissima clavicembalista Paola Poncet. Il loro apporto sarà determinante nel «Quinto Concerto Brandeburghese in re maggiore» di Bach: è forse il più spettacolare dei sei e comprende una pagina per clavicembalo solo di straordinario impegno

Il direttore Paolo Paglia

virtuosistico. Il grande compositore tedesco sarà anche rappresentato dal «Brandeburghese n. 1 in si bemolle maggiore»: in questo caso l'organico comprende viole da braccio, viole da gamba, violoncello, violone e clavicembalo, mentre è privo dei violini. Impressionante il pulsare continuo di musica in canone che contrassegna il primo impegnativo movimento.

Il programma della serata si completa con la suadente «Serenata in do maggiore per archi op. 48» di Ciaikovskij, tutta trapunta e mozartismo, con l'immancabile valzer che ne impreziosisce ancor più l'insieme.

Sul podio, a coordinare tutti, ci sarà il direttore del complesso albese, Paolo Paglia.

L'invitante calendario della stagione prevede tredici appuntamenti in tutto. Naturalmente l'Orchestra dell'Accademia Musicale Albese vi ha una parte di rilievo e tornerà in varie date durante l'anno. Ma nel Teatro Sociale si avvicenderanno anche altri complessi strumentali di alto livello come l'Orchestra del Teatro Regio e la Filarmonica di Torino. Non mancheranno, come sempre, i gruppi cameristici e i solisti, anch'essi di ottima rinomanza.

I biglietti per questa sera costano 20 e 40 mila lire. Informazioni al numero 0173/34072.

Leonardo Osella

Un maestro a Biella

Il violino di Accardo e musica da camera al Teatro Sociale

BIELLA. Una ciaccona di Vitali, una serenata di Rendine, le variazioni sul Carnevale di Venezia di Paganini (l'opera 10 per violino e archi), e la «Verklärte Nacht» di Schoenberg. E' questo l'avvincente programma che Salvatore Accardo proporrà al pubblico biellese domani sera al teatro Sociale. Il grande violinista torinese è accompagnato dall'Orchestra da camera italiana, formazione da lui stesso diretta, che riunisce giovani talenti emergenti e musicisti affermati.

Il concerto si svolgerà alle 21,15 il secondo appuntamento in cartellone per la stagione del circolo di cultura musicale «Lodovico Lessona». Il sodalizio annuncia la serata in collaborazione con la Provincia che ha sostenuto la realizzazione dell'evento insieme ad altri sponsor: la Città di Biella, Biverbanca, la Fondazione Cassa di Risparmio e la Regione. [p. g.]

Il sax di Gelato a Vercelli

Con i Good Fellas una serata blues per beneficenza

VERCELLI. L'appuntamento è con Ray Gelato and The Good Fellas è previsto per questa sera alle 22 al Tina Pica Rock Café di piazza Pajetta. Con l'organizzazione del Rotary Club Vercelli Sant'Andrea si sarà una serata, il cui ricavato verrà devoluto in beneficenza.

«Swing Party» è l'etichetta, tenendo conto del repertorio del saxofonista Ray Gelato. Sonorità che affondano nella musica Usa Anni 40 e 50, dallo swing passando attraverso jump blues ed rhythm'n'blues, con covers di Louis Prima come «Angelina Zooma Zooma» e di Louis Jordan come «Caldonia». Per poi gettarsi a capofitto nel gorgo sussultorio con arrangiamenti ispirati, che al di qua dell'Atlantico furono prerogativa degli Asternovas di Buscaglione e del complesso di Renato Carosone. Un sogno sfumato ed americano, gustosamente retrò. [g. bar.]

Al palasport di Verbania

Stagione concerti al via domani con Ciaikovski

VERBANIA. S'inaugura domani al palasport la stagione concertistica allestita da «Verbania Musica». Tredici gli appuntamenti previsti fino ad aprile. La novità di questa edizione è una rassegna di blues che si aggiunge ai concerti di classica.

Domani dalle 21 sarà di scena l'Orchestra Filarmonica della Radio di Mosca. Eseguirà la Sinfonia n.6 in si minore «Patetica» di Ciaikovski e «Quadri di un'esposizione», composizione di Mussorgskij. L'ingresso al concerto costa mila lire; è stata proposta anche la tradizionale formula d'abbonamenti. Prossimo appuntamento il 19 novembre con il chitarrista Salvatore Seminara.

Il 6 dicembre arriveranno i Golden Gospel Singers, le bellissime voci nere di Harlem impegnate in una lunga tournée che viene applaudita in tutta Italia. [p. cr.]

Autunno Inverno 97-98

Tessuti

Abiti confezionati e Capi su misura
Uomo - Donna

Piazza Mario Graziola, 7/A - Tel. 015/982174 - Lessona (Biella)

Lunedì chiuso. Martedì - Mercoledì dalle 15,30 alle 19,30
Giovedì - Venerdì - Sabato dalle 9,30 alle 12,30 - dalle 15,30 alle 19,30

la moda del tessuto biellese

La Stampa 1996 in CD-ROM.
tutto LA STAMPA Compact
per informazioni NUMERO VERDE 1678 - 02005

BVA Banca della Valle d'Aosta
Banque de la Vallée d'Aoste

General Contract ringrazia la BVA che nel suo programma di sviluppo in Valle le ha affidato la ristrutturazione e l'ampliamento della Agenzia di Città di Corso Lancieri 30. L'opera è stata completata in brevissimo tempo e senza la chiusura del servizio grazie alla collaborazione di:

ARCHITETTO BRUNO NIGRA - *Progetto e Direzione lavori*
IMPRESA QUATTRO R DI RICONDA O. & C. - *Opere edili*
TREVISAN TECNOIMPIANTI S.N.C - *Impianti elettrici*
BOSONIN LUCIANO E FULVIO - *Impianti di riscaldamento, condizionamento e areazione*
CENTRO DELLA SICUREZZA di Leonardi geom. Marcello - *Impianti di sicurezza*

General Contract

PROGETTI E REALIZZAZIONI DI ARREDO PER UFFICI, BANCHE, ALBERGHI, RESIDENCE E COMUNITÀ

General Contract sas - Sede legale: San Giorgio Canavese, Via Circonvallazione 36b. Tel: 0124-32.51.47 - Sede operativa in Valle d'Aosta: Aosta, Strada Roppoz 5.

ARNALDO TRANTI DESIGN AOSTA

IRRESISTIBILE

DAL 23 OTTOBRE ALL'8 NOVEMBRE

OFFERTE VALIDE FINO AL 8/11/97 SALVO ESAURIMENTO SCORTE - COM. COM. EFF. AI SENSI DELL'ART. ■ - LEGGE 80 IL 10/10/97

I MERCATI IN PIEMONTE

ACQUI TERME (AL)
STRADA STATALE PER SAVONA

ALESSANDRIA
FRAZIONE ASTUTI
STRADA STATALE ALESSANDRIA-ASTI

BIELLA
VIA P. TORRIONE, 24

GENOLA (CN)
CENTRO COMMERCIALE - VIA MARCONI

PAVONE CANAVESE (TO)
CENTRO COMMERCIALE PAVONE
VIA CIRCONVALLAZIONE

POCAPAGLIA (CN)
BORGO SAN MARTINO
STRADA STATALE TRA ALBA E BRA

VERBANIA
CENTRO COMMERCIALE - VIA G. ROSSA

bennet

UN AMICO IN PIÙ

E INOLTRE OFFERTA 3+2 SU CENTINAIA DI PRODOTTI

Bocce, molte le novità nell'organico della squadra per il torneo di A1

«E' una Nitri ancora più forte»

Obiettivo minimo sarà la poule scudetto

SAINT-VINCENT. Obiettivo poule scudetto per la Nitri Auto, che si presenta per la terza volta consecutiva ai nastri di partenza del campionato della massima serie nazionale [illegible] bocce per società. Molte le novità nell'organico. Partiti Eros Bertini, Enrico Birolo, Massi[illegible] Genova e Angelo Timossi, sono arrivati Sandro Acchiardi, Giacomo Ariatello, Domenico Audero, Edoardo Castellino e Angelo Manzo. La compagine aostana è stata presentata al Casinò de la Vallée, sponsor della squadra.

«Vogliamo migliorare l'ottimo campionato della [illegible] stagione - dice il presidente Fr[illegible] Nitri -. Non sarà facile salire ancora nella scala dei valori nazionali, però sono convinto che ci siano tutti i presupposti per confermarci la squadra rivelazione della A1. Possiamo giocare alla pari contro qualsiasi avversario. Sarà importante lo spirito che caratterizzerà i giocatori: dovranno sempre scendere in campo convinti di poter vincere, anche contro le formazioni che appaiono più forti».

Il campionato prenderà il via sabato [illegible] novembre, con [illegible] debutto di fuoco per i biancoverdi sui campi dei campioni italiani della Tubosider Asti. L'esordio casalingo è in calendario [illegible] giorni dopo contro la matricola Amici Chiavazza Biella. Altri avversari della Nitri Auto saranno il Ferrero, il Mionetto, il Brb Ivrea, la Chiavarese e il Pianezza. Le prime sei classificate parteciperanno alla poule scudetto, mentre le ultime due retrocederanno direttamente in serie A2. Il titolo tricolore verrà assegnato dopo gli scontri diretti [illegible] le prime tre compagini nei gironi Est e Ovest della serie A2.

La Nitri Auto [illegible] 97/98. Sono cinque gli atleti [illegible] dalla [illegible] per rinforzare la squadra

Si tornerà all'assegnazione dei due punti per [illegible] vittoria, con la disputa di dieci specialità: terne, due coppie, due individuali, tiro rapido a staffetta, tiro di precisione, tiro progressivo e due punto tiro alternato.

«La forza della squadra dovrà essere il gruppo - sottolinea [illegible] il responsabile tecnico Paolo Contoz -. Siamo sicuramente più competitivi nei giochi veloci e sempre in grado [illegible] ben figurare nelle prove tradizionali. Ormai tutti gli avversari ci conoscono bene quindi non sarà agevole ripeterci, però abbiamo tutte le carte in regola per regalare ancora molte soddisfazioni agli appassionati valdostani. Il primo traguardo da raggiungere è quello di partecipare alla poule scudetto, poi tutto sarà possibile».

L'organico della Nitri Auto per questa stagione comprende questi atleti: Sandro Acchiardi, Giacomo Ariatello, Domenico Audero, Angelo Cappato, Edoardo Castellino, Paolo Contoz, Guido Ducourtil, Claudio Gassino, Angelo Manzo [illegible] Andrea Pesquin.

Sigfrido Beneyton

Mountain bike

A Fénis si è chiusa la stagione

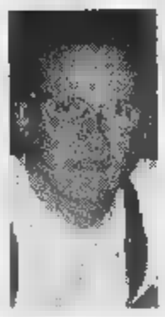

Paolo Viérin atleta del Simea Cogne Acciai Speciali

FENIS. Solo 40 concorrenti al via dell'ultima gara di mountain bike dopo una stagione ricca di risultati, ma avara di soddisfazioni a livello di numero di partecipanti alle troppe gare organizzate. A Fénis, per l'organizzazione di Avis [illegible] Pro loco, i concorrenti dovevano affrontare 3 giri di un percorso di 7500 metri non troppo difficile per la prova agonistica e 2 giri per il campionato regionale Avis. Sin dalla prima tornata ha fatto [illegible] vuoto Paolo Viérin, biker di Fénis del Simea Cogne Acciai Speciali, che ha centrato la quarta affermazione stagionale (aveva già vinto a Bollongo e nel triathlon di Châtillon ed Emarèse). Viérin si è imposto in 49'55" e ha preceduto di 1'20" Erik Del Degan del Dbr Benato, di 1'30" Claudio Brunier del Gal Sport, di 1'33" Daniele Colomb del Gal Sport e di oltre 3' Guido Riente del Courmayeur, tutti juniores. Più lontani Diego Vuillermoz (1° cadetto), Flavio Dalla Zanna (1° seniores), Roberto Menegazzi e Vigilio Berti (1° veterano). Tra le donne ha fatto gara solitaria Elida Baravex. Nel Trofeo regionale Avis Roberto Canonico di Aosta [illegible] è imposto su Roberto Lunardi di Aosta e Angelo Nicco di Pont-St-Martin. [c. e.]

SPORT FLASH

[illegible] del ghiaccio

In Valle gli italiani assoluti e il Trofeo Topolino

Due importanti manifestazioni di sport del ghiaccio saranno organizzate in Valle d'Aosta. Dal 12 al 14 dicembre Courmayeur ospiterà i campionati italiani assoluti di pattinaggio artistico, danza [illegible] precision; vi parteciperanno 130 atleti. [illegible] marzo 1998 ad Aosta e Courmayeur si svolgerà il quinto Trofeo Topolino delle varie specialità; sono attesi oltre 600 giovani atleti italiani, austriaci, tedeschi, francesi cechi e svizzeri. Le assegnazioni sono state decise dalla Federghiaccio su istanza del consigliere federale valdostano Giordano Vittone. **[gio. mac.]**

Basket [illegible] giovanile

I cadetti del Cogne vincono in trasferta

Positivo esordio del Cogne Acciai Speciali nel campionato cadetti. I giovani allenati da Walter Tournoud hanno superato [illegible] trasferta il Basket In Progress per 71-56. Migliori realizzatori sono stati Simone Blanc (22 punti) e Simone Gallarato (17). **[s. b.]**

Rugby

Serie C2, il Valle d'Aosta battuto dal Cus Torino

Sconfitta di stretta misura nel campionato di C2 per il Rugby Valle d'Aosta nella trasferta torinese contro il Cus: 10-8. La squadra aveva chiuso il primo tempo in vantaggio per 5-0. Nella ripresa i torinesi, più esperti, mettevano la partita sul piano dello scontro fisico e prevalevano. Per i valdostani le marcature [illegible] state opera di Caldera (meta) e di Curighetti (punizione). **[a. c.]**

Ginnastica

I corsi organizzati dall'Associazione Gym-Aosta

L'Associazione sportiva Gym-Aosta ha organizzato una serie di corsi di ginnastica. Il primo è di avviamento per bimbi dai 3 ai 6 anni e si svolge nella palestra delle scuole medie di Charvensod; il secondo è di ginnastica ritmica (di base dai [illegible] ai 10 anni e avanzato dai 10 ai 18 anni) [illegible] si tiene nella palestra delle medie di Charvensod; il terzo è di ginnastica artistica per bambini dai 6 ai 10 anni e si svolge nella palestra delle elementari di Sarre; il quarto è un corso per adulti alla palestra delle medie di Charvensod; infine il corso di avviamento per bambini dai 6 [illegible] 10 anni nella palestra delle scuole di Morgex. Per informazioni e iscrizioni ci si può rivolgere alle palestre o telefonare a Elena Bétemps (42429), Mariella Oderio (44980) o Serenella Pieri (904132). **[gio. mac.]**

[illegible]

I risultati [illegible] Gran Premio d'Autunno

Il Golf club Arsenières ha ospitato il Gran Premio d'Autunno, 18 buche Louisiana per squadre di 5 giocatori. Ha vinto la formazione composta da Borre Enrio, Pallais, Coquillard e Invernizzi. Al 2° posto il quintetto composto dai 3 componenti della famiglia Napoli, da Vittone [illegible] da D'Errico, che ha preceduto la squadra formata da Nogara, Galiardi, Pivot, Perron e Pasquali. **[a. c.]**

Duathlon

Albarello secondo nella gara dei Campioni

Marco Albarello si è piazzato 3° a Favria [illegible] Duathlon dei campioni vinto dal siepista Alessandro Lambruschini davanti [illegible] Pizzi (7° agli Europei [illegible] duathlon) [illegible] al campione di Courmayeur. **[c. e.]**

ABBIGLIAMENTO FIRMATO PER DONNA - UOMO - BAMBINO

LE GRANDI FIRME
a prezzi di stock

COLLEZIONE
AUTUNNO-INVERNO 97/98

Da diversi anni ci siamo specializzati nell'acquisto [illegible] eccedenze [illegible] produzione [illegible] abbigliamento firmato uomo-donna, [illegible] presenti nelle migliori piazze italiane ed europee, ora anche ad Aosta

GRANDE ASSORTIMENTO CALZATURE UOMO-DONNA

GRANDE ASSORTIMENTO ABBIGLIAMENTO BAMBINO
DELLE MIGLIORI MARCHE:
ARMANI JUNIOR - CALVIN KLEIN JEANS
ENRICO COVERI - PEPPERINO
LE TENTAZIONI by pappa [illegible] ciccia

I NOSTRI MARCHI: mind · rose, STONE ISLAND, ICEBERG, ASPESI, C.P. COMPANY, FENDI, ZANONE allegri, Versace sport, Francesca amalfi, ANTONIO FUSCO, Sartoria del Borgo, GERANI, KRIZIA UOMO, BALAJÒ, LES COPAINS, ISSEY MIYAKE, METRADAMO, VERSUS, Corneliani, GIANFRANCO FERRE, valentino, CERRUTI 1881, JILSANDER, ETRO, Semiluna by UTA RAASCH, Burberrys, MOSCHINO, bybios, ANIS collection, ecc. ecc

HUSKY OF TOSTOCK
MADE IN ENGLAND
OFFERTISSIMA ORIGINALI UOMO/DONNA L. 99.000

Orario: 9,30/12,30 - 15,00/19,30 - lunedì 15,00/19,30

EFF. CON. LEGGE 80

LE GRANDI FIRME *a prezzi di stock*

Telefono 0165 45.828 LOCALITA' GRAND CHEMIN N. 114 (a fianco Unieuro) - ST-CHRISTOPHE

CAPO VILLAGGIO BULANG DELLA CINA FOTOGRAFATO IL 30 LUGLIO 1997.

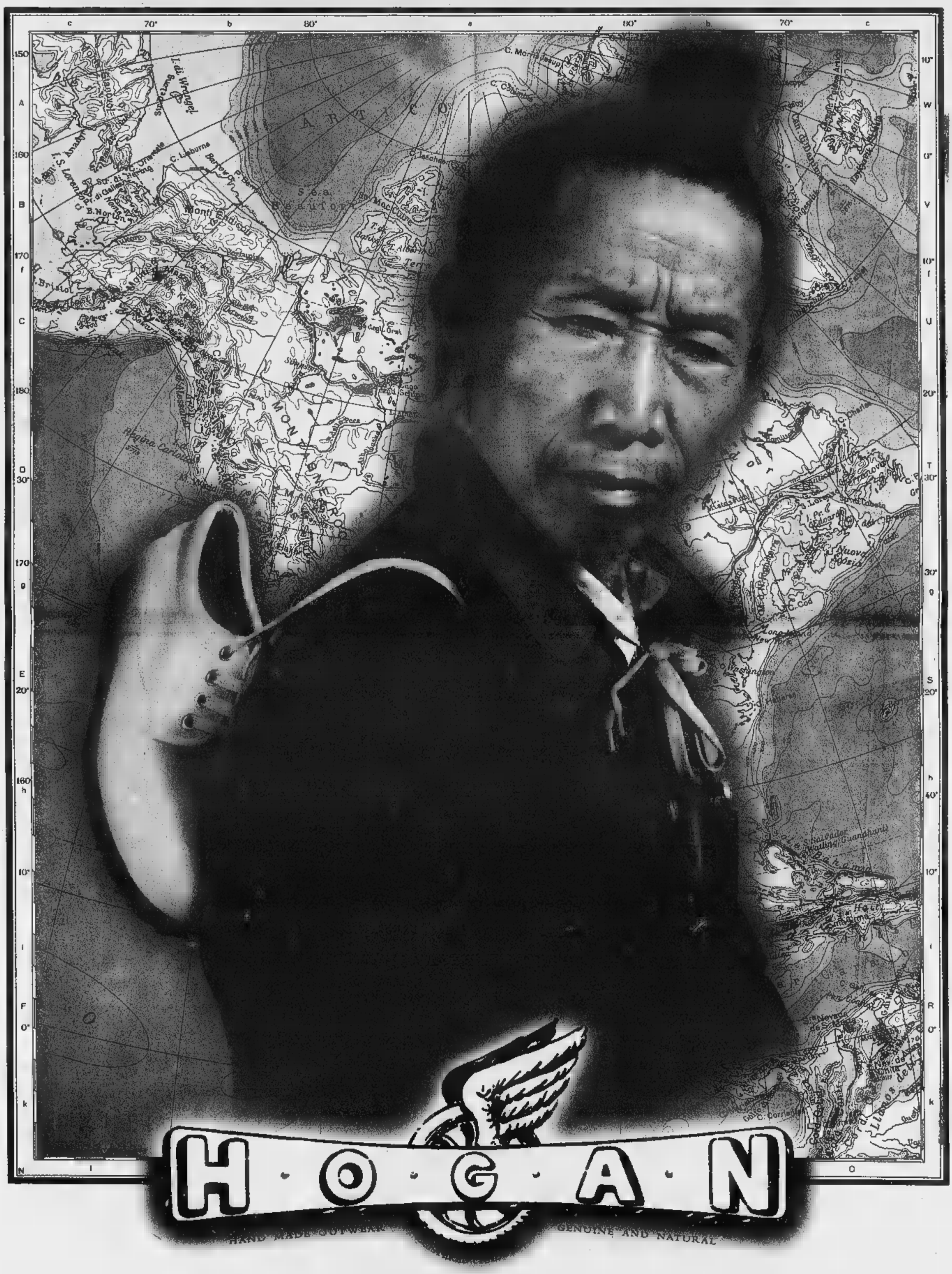

HOGAN
HAND MADE OUTWEAR GENUINE AND NATURAL
FREE YOUR FEET.

IRRESISTIBILE

DAL 23 OTTOBRE ALL'8 NOVEMBRE

OFFERTE VALIDE FINO AL 8/11/97 SALVO ESAURIMENTO SCORTE - COM. COM. EFF. AI SENSI DELL'ART. ■ - LEGGE 80 IL 10/10/97

IPERMERCATI IN PIEMONTE:

ACQUI TERME (AL)
STRADA STATALE PER SAVONA

ALESSANDRIA
FRAZIONE ASTUTI
STRADA STATALE ALESSANDRIA-ASTI

BIELLA
VIA P. TORRIONE, 24

CERIOLA (CN)
CENTRO COMMERCIALE - VIA MARCONI

PAVONE CANAVESE (TO)
CENTRO COMMERCIALE PAVONE
VIA CIRCONVALLAZIONE

POCAPAGLIA (CN)
BORGO SAN MARTINO
STRADA STATALE TRA ALBA E BRA

VERBANIA
CENTRO COMMERCIALE - VIA G. ROSSA

bennet

UN AMICO IN PIÙ

E INOLTRE OFFERTA 3+2 SU CENTINAIA DI PRODOTTI

Timberland
ORIGINAL YELLOW BOOT STORE

LA STAMPA
ASTI
E PROVINCIA

Timberland
TORINO
Via
Le
Via Roma 78

Oggi la cerimonia al Centro San Secondo

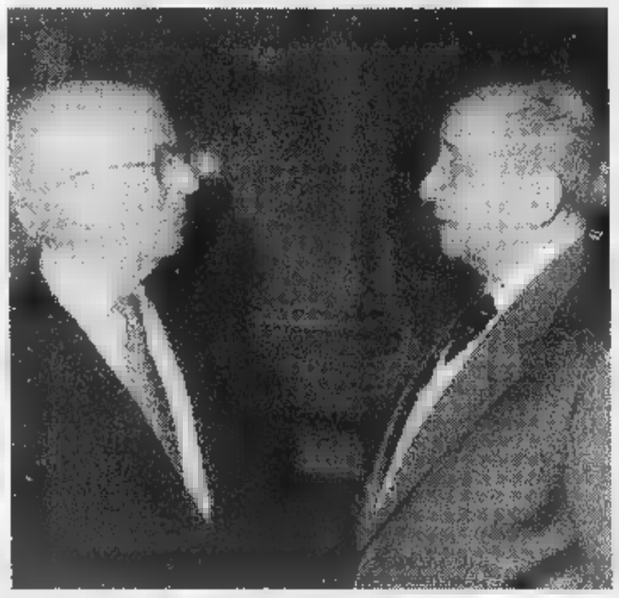

Scienziati [illegible] livello internazionale riceveranno stamane (alle 10, al Centro San Secondo) i riconoscimenti per la ricerca sul cancro, voluti da Fondazione Cassa di risparmio e Lega lotta ai tumori di Asti. Tra loro anche il premio Nobel per la Medicina 1975, Renato Dulbecco (nella foto a sin. con Fernando Sorisio, ex primario ad Asti). SERVIZI A PAGINA 43

In giunta il progetto definitivo per il restauro del teatro

Un Alfieri da 10 miliardi

Le tecnologie fanno aumentare i costi

ASTI. Quanto affollamento attorno all'inquieto trageda Vittorio Alfieri. Ieri, alle 14,30, [illegible] stato portato in giunta il progetto definitivo per il restauro del teatro a lui intitolato: si dovrebbe inaugurare all'inizio del [illegible] millennio ovviamente con un'opera del grande «Toju». Poche ore dopo si è iniziato il Consiglio comunale aperto sulle celebrazioni alfieriane.

«Il progetto - ha spiegato l'architetto Luciano Bosia che lo ha redatto - ha tutte le caratteristiche per essere cantierabile. Fra un paio di settimane presenteremo comunque il progetto esecutivo per [illegible] atto dovuto alla legge Merloni». Si prevede di poter affidare l'appalto nel gennaio '98 e di aprire il cantiere a febbraio; durata dei lavori: 3 anni. Del nuovo teatro si è parlato ieri mattina, in sala giunta, presenti il sindaco Bianchino, l'assessore Mazzarolli e l'architetto Bosia. Il teatro riaprirà al pubblico con [illegible] capienza di 750 posti, le tre file di palchi come un tempo, le «barcacce», [illegible] loggione, il golfo mistico per l'orchestra. «Chi ha avuto la fortuna [illegible] entrare un tempo all'Alfieri - ha detto l'assessore [illegible] - ritornandovi lo troverà come l'aveva lasciato». Il restauro conservativo manterrà infatti invariate le caratteristiche dell'edificio; per altro le soluzioni tecniche (acustiche, elettriche [illegible] quant'altro) sono d'avanguardia, così [illegible] i requisiti di sicurezza. «Un teatro - ha precisato Mazzarolli - che avrà un'anima ottocentesca [illegible] e lo spirito del Duemila». Proprio la scelta di tecnologie avanzate, hanno spiegato amministratori e tecnici, ha fatto lievitare i costi rispetto al progetto preliminare: si passa da poco più di [illegible] miliardi ai 9 e mezzo attuali.

La prima fase dell'intervento di restauro prevede il consolidamento statico dei palchi [illegible] il rifacimento delle scale interne che consentiranno due [illegible] di fuga» su via Grandi e all'altezza [illegible] ristorante Falcon Vecchio. La platea conterrà [illegible] posti a sedere; i restanti saranno distribuiti tra «barcacce», palchi e loggione. «E' un momento solenne - ha detto Bianchino - Grazie alla volontà [illegible] questa Amministrazione, dell'assessore Mazzarolli, dell'architetto Bosia, abbiamo deciso di ripartire con [illegible] progetto, [illegible] abbiamo creduto e con [illegible] perbietà e capacità lo abbiamo portato a termine: oggi [illegible] il progetto definitivo - ha concluso il primo cittadino - possiamo dire agli astigiani di aver messo un punto fermo per la ricostruzione del teatro».

Franco Cavagnino

[illegible]	
COSTO DELL'OPERA	9,5 MILIARDI
[illegible] DEI LAVORI	GENNAIO 1998
INIZIO LAVORI	FEBBRAIO 1998
[illegible] DEL CANTIERE	3 ANNI
CAPIENZA DEL TEATRO	750 POSTI A SEDERE
(250 IN PLATEA I RESTANTI DIVISI TRA BARCACCE, PALCHI E [illegible])	

* FONTE COMUNE DI ASTI

L'albero dell'Ulivo ora offre anche tartufi

Fausto Bertinotti e Giovanni Saracco

VILLAFRANCA. Durante i giorni della minacciata crisi di governo c'era chi prevedeva che sarebbe finita a «tarallucci e vino». E' andata [illegible] è andata, ma se il segretario di Rifondazione comunista Fausto Bertinotti accetterà l'invito di Giovanni Saracco, sindaco di Villafranca, nonché senatore dell'Ulivo, ai tarallucci e vino bisognerà aggiungere anche i tartufi.

Il senatore astigiano ha inviato una letterina al collega parlamentare, invitandolo come «gradito ospite» alla fiera del tartufo e al relativo pranzo che [illegible] terrà a Villafranca domenica 9 novembre. E' accaduto che, la domeni[illegible] prima, a Moncalvo, il senatore si è preso l'impegno un po' per scherzo un po' sul serio [illegible] donare una trifola al «compagno Bertinotti» per «contribuire a [illegible]luppare i rapporti nella maggio[illegible]». I tartufi, si sa, non sono entrati nel pacchetto della Finanziaria.

«Poi ho pensato - ha scritto Saracco nella lettera d'invito - che se il tartufo è consumato fresco, sul posto, se ne giovano sia [illegible] piacere personale che la convivialità». Detto, fatto. Ed ecco la «proposta suadente» inviata al Fausto rifondatore.

Saracco non è nuovo a queste «missioni profumate». Lo scorso anno si fece latore di due odorosi pacchettini inviati dall'amministrazione comunale di Asti al presidente del Consiglio Prodi e al suo vice Veltroni. Ne scaturì anche una bull'a disputa sul vino barbera che doveva accompagnare quel gentile omaggio con appassionati interventi della minoranza in Consiglio comunale.

A dire il vero la «diplomazia della trifola» non è nuova. Un altro tartufo è stato inviato in questi giorni dal sindaco di Moncalvo al presidente Scalfaro. [illegible] Alba ha fatto notizia per anni spedendo il tartufo più bello dell'annata [illegible] personaggi come Marilyn Monroe, Sofia Loren, John F. Kennedy. Sono arrivati anche al Papa.

Bertinotti è avvisato: [illegible] sia «tartufesco» accetti l'invito.

[s. mir.]

GIUSTIZIA

UN CASO CHE FA DISCUTERE

Si schianta su un'auto rubata, dopo 12 ore forza una Panda

Due furti e un incidente: libero

Quel marocchino ubriaco torna a colpire

ASTI. Che cosa rischia un extracomunitario ubriaco che, nel giro di poche ore, si schianta con un'auto rubata sulla strada per Revignano, sfiorando [illegible] strage, dà [illegible] escandescenze al pronto soccorso, viene dimesso e poi, preso a rubare una Panda, nella notte, sfotte anche i carabinieri che lo arrestano?

La sanzione è una semplice denuncia. Dopo [illegible]a notte trascorsa nelle camera di sicurezza del comando di via Zangrandi, ieri mattina il sostituto procuratore Vincenzo Paone ha convalidato il fermo, disponendo però l'immediata scarcerazione.

Così Abdelali Zakrani, 30 [illegible]nni, marocchino, con una [illegible]sidenza ufficiale [illegible] Milano, ma di fatto «astigiano» senza fissa dimora, [illegible] di nuovo libero. Un soggetto potenzialmente «pericolo[illegible] per [illegible] e gli altri, secondo le forze dell'ordine. Ma le attuali normative non sembrano offrire deterrenti particolarmente efficaci per contrastarne le «imprese».

Il giovane, già sorpreso nei giorni scorsi da un appuntato dell'Arma mentre usciva dall'«Alpina», in corso Alfieri, con biancheria rubata, è rimasto ferito mercoledì poco dopo mezzogiorno in un incidente sulla strada per Revignano.

Ubriaco, era al volante di una Passat nuova (poi risultata rubata pochi minuti prima ad Alba a Pier Giuseppe Magliano, 32 anni, di Guarene). La vettura, dopo una paurosa «carambola» si è impennata rischiando di travolgere una «Y» che precedeva.

Una tragedia sfiorata. L'auto si è capovolta. Il marocchino, sanguinante, è stato [illegible] trasportato in ospedale, i vigili urbani, con il comandante Mario Calvi, hanno subito intuito che c'era qualcosa di strano. La verifica al terminale e poi la conferma: la vettura era stata appena sottratta al proprietario.

La Passat capovolta nello schianto

Scarcerato l'extracomunitario già segnalato da polizia [illegible] carabinieri

In ospedale Zakrani ha ancora dato in escandescenze. Dimesso, nella notte l'extracomunitario è stato scoperto dai carabinieri [illegible] radiomobile mentre rubava una «Panda».

Portato in caserma [illegible] interrogato, ha reagito sprezzante. «Cosa volere, carabinieri, tanto [illegible] subito?». Una previsione risultata azzeccata. Ieri mattina, l'udienza di convalida dell'arresto. E quindi la scarcerazione. In attesa di processo.

Franco [illegible]

Dal Comune di Asti

Dieci milioni [illegible] nel nome di Madre Teresa

ASTI. Con un ordine del giorno approvato all'unanimità il Consiglio comunale ha impegnato la giunta [illegible] versare 10 milioni [illegible] favore dell'organizzazione internazionale, fondata da Madre Teresa di Calcutta «la cui opera - si legge - merita di proseguire anche grazie al piccolo contributo del Comune di Asti».

Sempre nella seduta di martedì il Consiglio ha approvato altri due ordini del giorno: uno riguardante [illegible] [illegible] di Silvia Baraldini, l'italiana che sta scontando negli Stati Uniti una pena di 43 anni «per reati federali». [illegible] documento è stato approvato a maggioranza: [illegible] voti a favore [illegible] due contrari (Baudo e Paracchino di An). In esso [illegible] impegna «la giunta ad assumere concrete iniziative di informazione dell'opinione pubblica». L'ultimo ordine del giorno, approvato all'unanimità, ha riguardato l'uccisione, avvenuta in estate, del consigliere comunale spagnolo Miguel Garrido, giustiziato dall'Eta. In [illegible] si esorta il governo «ad assumere iniziative nelle sedi europee per affrontare i problemi dell'Europa politica».

PRIMO PIANO

Provincia

In aula approda il caso Morando

Ieri in Consiglio Provinciale si è discusso del [illegible] Morando, dopo la recente decisione dell'azienda di collocare in [illegible] integrazione [illegible] rotazione, per 5 settimane, parte degli addetti (il tetto massimo, come precisato dall'azienda, è di 45 unità su 110 dipendenti). Un appello [illegible] Angelo Motta (Grappolo) che ha invitato la giunta «a vigilare [illegible] Comune e sindacato». E intanto la Bongioanni aumenta la sua quota azionaria. A PAGINA [illegible]

Tartufi

A Montechiaro la Fiera regionale

Un giorno in Fiera, tra tartufi da «re», sbandieratori, artisti da strada. E' il programma della Fiera [illegible]gionale del tartufo che si svolgerà domenica in paese. A PAGINA 44

Spettacolo

Ad Asti la notte delle zucche viventi

E' la notte di Halloween, streghe e misteri. Anche nell'Astigiano [illegible] numerosi gli appuntamenti con la «notte delle grandi zucche», tradizione consolidata in America. A PAGINA 48

Aguaplano
.... Emozioni in Cashmere
SPACCIOMAGLIE Maglificio MINETTI ELIO Via Ticino 16 Asti - Tel. 0141/593721
VENDITA DIRETTA

Appello di Angela Motta (Grappolo) che ha invitato la giunta «a vigilare con Comune e sindacato»

Il caso Morando in Consiglio provinciale

E intanto la Bongioanni aumenta la sua quota azionaria

ASTI. «Che sta succedendo alla Nuova Morando?». Angela Motta (esponente del Grappolo e dipendente dell'azienda prima della dichiarazione di fallimento) ha posto la domanda ieri, in apertura dei lavori del Consiglio provinciale: le risposte che la stessa ha dato, leggendo un breve amarissimo documento, aprono nuovi spiragli di preoccupazione.

E intanto, dopo la recente decisione dell'azienda di collocare in cassa integrazione a rotazione, per 5 settimane, parte degli addetti (il tetto massimo, come precisato dall'azienda, è 45 unità su 110 dipendenti), arriva un'altra notizia: quella di un riassetto delle quote all'interno della proprietà.

Al momento della costituzione della società, la Bongioanni di Fossano deteneva il 50%, così come la francese Ceric. La scorsa settimana la proprietà ha comunicato al sindacato che la fetta di azioni targate Bongioanni è salita al 72,5%, mentre quella rimasta in mano ai francesi è scesa al 27,5%. Difficile per ora dire che cosa potrebbe significare, ai fini della strategia industriale della Nuova Morando, il «travaso» di azioni.

E intanto Angela Motta ieri ha pronunciato in Consiglio una speranza amara: che la notizia sulla cassa integrazione «non passi con la stessa indifferenza con cui gli astigiani hanno assistito al fallimento della Morando Impianti del 14 ottobre '96».

«Oggi, a distanza di un anno - ha detto il consigliere - la nuova proprietà non riesce a dare sicurezza sull'occupazione, pur dichiarando che manterrà gli impegni presi per la costruzione del nuovo stabilimento». Su quest'ultima questione, la Motta ha ricordato che la Nuova Morando godrà delle agevolazioni comunali relative alla costruzione di un capannone in area industriale (località Rilate): per l'orientamento dell'azienda, ha sottolineato subito dopo, potrebbe essere di subaffittare a terzi parte (circa 2 mila metri quadri su 10 mila) dello stabilimento.

Alla giunta Goria il consigliere del Grappolo ha rivolto l'appello a vigilare, con Comune e sindacato, per «evitare che tra qualche tempo l'azienda trasferisca la manodopera più qualificata in altri stabilimenti del gruppo, fuori dall'Astigiano».

Il sindacato, intanto, assicura di dedicare attenzione al caso Morando. «Attendiamo che, a fine novembre, la proprietà presenti il progetto del nuovo stabilimento, che dovrà essere terminato entro agosto '98 e comporterà investimenti per oltre 8 miliardi» dicono Antonio Serritella (Fiom-Cgil) e Renato Monticone (Fim-Cisl). E Luigi Bonelli (Uilm-Uil) invita a «non drammatizzare le cose».

Laura Nosenzo

Maestranze della Morando Impianti in corteo nel febbraio del '96 dopo le prime avvisaglie di crisi

VECCHIA PROPRIETA'

Le banche anticipano la liquidazione

Saranno tre banche ad anticipare la liquidazione per i 52 addetti della Morando Impianti in esubero dopo il fallimento della vecchia proprietà, pronunciato un anno fa. L'accordo è stato siglato con Cassa di risparmio di Asti, San Paolo di Torino e Cassa di risparmio di Torino, grazie all'interessamento del Comune. A ciascun ex dipendente i tre istituti di credito hanno deliberato la concessione di un «prestito» fino a 8 milioni: la somma dovrà essere restituita in tre anni con un tasso del 9 per cento non appena la vecchia proprietà liquiderà il trattamento di fine rapporto. Nel frattempo proseguiranno le udienze in tribunale per chiudere la pratica del fallimento dove gli addetti figurano tra i creditori. 52 lavoratori della vecchia Morando sono stati ufficialmente licenziati il 6 ottobre ed inseriti nelle liste di mobilità. Una scelta obbligata dopo che nelle settimane scorse il ministero del Lavoro aveva respinto la richiesta di proroga di cassa integrazione per un periodo di sei mesi.

La questione era stata anche affrontata nei giorni scorsi in un delicato vertice in prefettura a cui avevano partecipato il curatore del fallimento, il commercialista torinese Luigi Rava, rappresentanti del Comune e i segretari provinciali di Fiom, Fil e Uilm. **[r. gon.]**

Ieri la nomina

Cassa Torino Fassone è consigliere

ASTI. Il presidente della Provincia, Giuseppe Goria ha ufficializzato ieri la nomina di Antonio Fassone (Pds) a consigliere della Fondazione della Cassa di Risparmio di Torino. La durata del mandato è di 5 anni.

Fassone è stato prescelto in una «rosa» di 28 candidati che hanno presentato domanda dopo l'avviso pubblicato nel luglio '96. Il neo consigliere subentra a Giovanni Spandonaro, passato nel Consiglio di amministrazione della CrTo spa.

Fassone ha 47 anni, sposato con Anita Bogetti, direttore della Biblioteca Astense, è padre di due figli. Architetto si è laureato al Politecnico di Torino nel 1973. Attualmente è capogruppo Pds in Consiglio comunale, presidente della commissione Urbanistica e dal marzo '96 è delegato dal sindaco agli atti della variante alluvionale al Prg. Siede in Consiglio dal 1978. E' stato dal 1985 al '90 presidente della commissione Bilancio, capogruppo dal 1984 all'85, dall'88 al 90 e dal '94 ad oggi. Per due anni (1980/82) ha ricoperto la carica di assessore all'Edilizia residenziale pubblica e alle attività economiche. Ha fatto parte del Consiglio di amministrazione del Consorzio della biblioteca Astense (1974/78), è stato consigliere, segretario e presidente dell'Ordine degli architetti, componente della commissione igienico edilizia di Asti e di altri Comuni astigiani. **[r. s.]**

OGGI

Vertice dei segretari di An, Cdu, Ccd, Fi

Oggi alle 18,30, nella sede di Forza Italia, vertice dei segretari provinciali di An, Cdu, Ccd, Forza Italia, in vista delle prossime amministrative di Asti.

Fiori in Campo Palio

Oggi, dalle 8 alle 17,45 prosegue in Campo del Palio, il mercato dei fiori per la commemorazione dei Defunti. Fino a domenica il cimitero resterà aperto dalle 8 alle 17,30. Sarà anticipato a oggi anche il mercato nelle piazze Alfieri, Libertà e Campo Palio.

Telesubalpina «ComuneInforma»

Riprende la rubrica di Telesubalpina «ComuneInforma». Stasera (20,40) si parlerà di misurazione degli alloggi, di argini e ponti, del teatro Alfieri e della mostra fotografica «FantAstica». Replica alle 23,10.

Mostra d'arte al Centro giovani

Oggi alle 16 s'inaugura al Centro giovani la mostra di opere di 18 artisti astigiani.

Cerro sulla discarica

Il sindaco di Cerro, Piero Cacciabue ha invitato i Comuni confinanti di Castello d'Annone, Rocchetta e Quattordio all'incontro di stasera, alle 21, in municipio. Si riparlerà della richiesta del Comune di Villanova di aprire la prima delle due discariche a Cerro.

Ancora uno scontro sui 2 miliardi per la scuola di Canelli

La pace fra Polo e Grappolo raffreddata da 970 emendamenti

ASTI. Avrebbe dovuto essere la seduta della riappacificazione: invece, nel Consiglio provinciale di ieri mattina, le divisioni tra maggioranza e minoranza si sono acuite ancora di più.

La scintilla si è accesa sulla pratica, di cui pendevano 970 emendamenti del Polo, riguardante la destinazione dell'avanzo di amministrazione '96: 8 miliardi, di cui 2 per la costruzione del primo lotto dell'istituto tecnico di Canelli.

Claudio Musso, capogruppo di Forza Italia, ha proposto l'approvazione di una delibera che fissasse tempi di apertura (marzo '98) e chiusura (agosto dello stesso anno) del cantiere. Obiettivo: «Aprire la scuola - ha spiegato - per la sessione 1998/'99, rispettando la previsione fatta due anni fa dall'allora assessore ai Lavori pubblici Saracco (oggi senatore, ndr)».

Poi è toccato a Salvino Razzano, capogruppo del Grappolo: la sua proposta di delibera prevedeva di dare «piena agibilità all'edificio per l'anno scolastico 1999/2000». Un margine di tempo più ampio «tenuto conto della complessità della pratica e degli adempimenti tecnici (tra cui la redazione del progetto esecutivo, ndr) e burocratici».

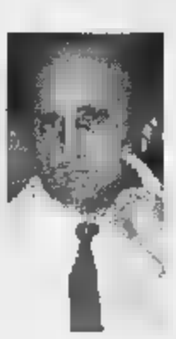

Nello Silvestri consigliere provinciale del «Grappolo»

Ma il Polo ha insistito perchè fissata a settembre '98 la data di apertura della scuola, mentre Barbano (Lega) ha chiesto alla giunta di chiarire «quali sono gli impedimenti che non consentono di avere pronte quelle 10 aule tra anno».

«E' desiderio di tutti portare avanti la pratica il più in fretta possibile» ha voluto chiarire il presidente Goria. Successivi interventi e mediazioni, proposte di ritirare i documenti contrapposti non hanno portato a nulla. A un certo punto Nello Silvestri (Grappolo) è sbottato: «Stiamo discutendo di un argomento che non è all'ordine del giorno. Chiedo il rispetto del regolamento di Consiglio». La discussione è proseguita ugualmente.

Alla fine la pratica è stata ritirata. Subito dopo Razzano ha diffuso comunicato per denunciare «l'arma ricattatoria delle centinaia di emendamenti di Fi». Musso ha replicato: «Quella nota è un distillato di propaganda politica».

A inizio lavori Consiglio aveva approvato all'unanimità l'ordine del giorno che impegnava la giunta a prevedere un ulteriore investimento di un miliardo per la viabilità. Tasto su cui recentemente aveva insistito il Polo, mentre la maggioranza difendeva l'avanzo di amministrazione Canelli. Ma chi ha creduto in uno scambio di favori tra le parti, sulle due pratiche, ha poi dovuto ricredersi. **[l. n.]**

La Fa.Re. di Renzo Fasolis esclusa dall'albo costruttori per sei mesi

Roma sospende impresario

Non può partecipare ad appalti pubblici

ASTI. La legge sulla trasparenza degli appalti pubblici ha tra le norme anche la sospensione dall'«Albo nazionale dei costruttori» degli impresari che abbiano subito condanne passate in giudicato. Riferendosi a questa legge, approvata dopo il ciclone Tangentopoli e alla norma sulla «moralità professionale», la direzione del ministero dei Lavori Pubblici, che si occupa della gestione dell'Albo ha inviato all'impresa Fa.Re., di cui è titolare il geometra Renzo Fasolis di Asti, comunicazione di avvenuto sospensione dall'albo con data 23 settembre per una durata di sei mesi. In pratica l'impresa può continuare a lavorare negli appalti già assegnati, ma non potrà partecipare fino al marzo 1998 a nuove gare di assegnazione di lavori pubblici in tutt'Italia.

Per Renzo Fasolis un «cartellino rosso» che brucia. E' uno stop forzato che può causare centinaia di milioni di mancato lavoro.

L'impresario, coinvolto come imputato per alcuni appalti nella vicenda di Valle Manina avrebbe avuto condanne passate in giudicato.

L'impresario **Renzo Fasolis** a sinistra è stato sospeso dall'Albo nazionale dei costruttori Il suo avvocato **Ferruccio Rattazzi**, ha inviato a Roma istanza di revoca della decisione

A carico c'è però patteggiamento per un reato contravvenzionale legato a scarichi di acque reflue. Il provvedimento romano si riferisce probabilmente a questa vicenda.

Fasolis, ex rettore del borgo Torretta ed ex consigliere comunale per la dc, si è rivolto all'avvocato Ferruccio Rattazzi, che ha contestato la sospensione inviando una istanza di revoca a Roma. Inserita all'ordine del giorno della seduta del consiglio dell'Albo costruttori di mercoledì, la decisione è stata rinviata al 5 novembre.

«Contestiamo la procedura irrituale e illegittima attuata dal ministero, sia la sostanza dei presupposti normativi che hanno portato alla decisione della sospensione ai danni dell'impresa» commenta Rattazzi.

La FaRe è tra le aziende del settore edile più impegnata nei lavori pubblici nell'Astigiano. La prefettura ha inviato una lettera a tutti i sindaci della provincia ricordando l'inusuale «squalifica» dagli appalti. **[r. a. a.]**

All'istituto Monti

Viaggio virtuale per far conoscere l'Astigiano

ASTI. Far conoscere la città e la provincia in Europa: è l'obbiettivo, ambizioso, del progetto che vede protagonista l'Istituto magistrale «Monti». L'iniziativa rientra nel Programma «Socrates» al quale partecipano anche Francia e Spagna ed è centrato sulla realtà locali, in un'ottica nazionale ed europea.

«Il progetto - spiega la responsabile, prof. Elena Baloi, docente di spagnolo al Monti - intende far conoscere ai partner molti aspetti della nostra città e provincia, dall'arte ai costumi, all'enogastronomia. Prevediamo al termine di realizzare opuscoli con proposte turistiche inedite. Se ci saranno i fondi, si potrebbe anche realizzare un Cd».

Il progetto prevede il ricorso alle più moderne metodologie e lezioni di docenti stranieri agli studenti astigiani e di quelli del Monti agli allievi francesi e spagnoli. L'iniziativa si avvale di un finanziamento dell'Unione europea, ma domande di contributi sono state avanzate anche ad Enti e istituti locali.

LETTERE AL GIORNALE

«Quella è a rischio»

Ho rivolto un'interpellanza al sindaco per sapere quali provvedimenti intende adottare l'Amministrazione comunale per salvaguardare la sicurezza dei lavoratori che quotidianamente usufruiscono del servizio bus in corrispondenza dello stabilimento Gate di Alessandria 395. In assenza di uno spazio riservato alla sosta dei pedoni e una direttrice - corso Alessandria - di alta densità di circolazione, non esistono condizioni e tutela della sicurezza tali da garantire una adeguata protezione, e si conviene per tutte le aree a servizio dell'utenza del servizio pubblico. La segnalazione rientra pertanto nel quadro degli interventi prioritari (in quanto attiene problemi di sicurezza) richiesti nell'incontro tra il sindacato e l'Amministrazione comunale avvenuto nel dicembre 1995.

Roberto Serra,
consigliere comunale pds

La contesa di Montafia

I sottoscritti, proprietari di porzioni immobiliari in Montafia, viale Cassinelli, riferimento all'articolo apparso sulla «Stampa» del 13 settembre dal titolo: «A Montafia il muro delle polemiche», desiderano precisare che:

1- La cosiddetta «Passeggiata di San Dionigi» è la via che consente di raggiungere il parco della Rimembranza attraverso viale Cassinelli;

2- fino a circa 8 anni, in occasione di processione religiosa, il parco della Rimembranza veniva raggiunto deviando da viale Cassinelli e passando sul fondo, aperto al transito pedonale per l'occasione, oggi di nostra proprietà;

3- esisteva quindi servitù di passaggio, discontinua, da esercitarsi in quell'unica occasione;

4- da trent'anni, la processione non passa più da detto sito si snoda, all'andata che al ritorno, lungo viale Cassinelli, sia nella sua parte pubblica che privata, utilizzando la medesima via di cui si avvalgono gli abitanti di Montafia per raggiungere, 365 giorni l'anno, il parco della Rimembranza provenendo dalla chiesa;

5- l'intero viale Cassinelli corrisponde alla passeggiata di San Dionigi;

6- nel pieno rispetto del nostro diritto di proprietà abbiamo cintato il nostro fondo, ottenuta regolare concessione, sostituendo la precedente, malconcia, recinzione;

7- ciò è avvenuto, come è detto, senza ledere i diritti di nessuno poichè quel vincolo esistente era esclusivamente riferito alla processione, da esercitarsi una volta all'anno;

8- il Comune di Montafia dovrà farsi parte diligente per verificare se i promotori della petizione di cui all'articolo in questione hanno ben chiarito a coloro che invitavano a firmare la stessa, cosa intendevano per «sbarrare l'accesso alla passeggiata di San Dionigi»;

9- quel che è certo è che, con sentenza, il pretore di Asti ha negato il possesso di servitù di passaggio, sul fondo in questione, al nostro vicino di casa. Lo stesso ha proposto appello e, contestualmente, è spuntata la petizione.

Elsa Gibello
e **Francesco Cerruti,** Montafia

NUMERI UTILI

EMERGENZA SANITARIA

ASTIGIANO: 593.345
ASTIGIANO: 726.390

AUTOAMBULANZE

VERDE
Asti: 726.390. 955.333. **Montafia:** 997.555 **Montemagno:** CROCE ROSSA
Asti: 417.741
Calliano: 921.979
Canelli: 824.222
Castello d'Annone: 401.388
Castelnuovo D.B.: 011/9827.301
Cocconato: 907.503; 907.802
Costigliole: 966.779
Isola: 958.665
569.237
Monastero: 0144/88.290
Moncalvo: 921.313
Montegrosso: 953.175
Montiglio: 994.696
San Damiano: 975.910
Villafranca: 943.777-943.081
Villanova:

FARMACIE DI TURNO

Ad **Asti:** oggi sono di turno con orario dalle 8 alle 19,30 senza interruzione la farmacia **Piazza Roma**, corso Alfieri 343, tel. , e con orario dalle 9 alle 12,30 e dalle 15 alle 8 del giorno successivo (dalle alle ore 8 a rende abbassate dietro presentazione di mediche urgenti) la farmacia **San Lazzaro**, corso Casale 180, .
Canelli: Bielli, via XX Settembre 1.
Moncalvo: Tardito, piazza Garibaldi.
Nizza: Baldi, via C.Alberto 85.

UTILI

: 353.558. **Calliano:** 928.444. **Canelli:** 832.525. **Castelnuovo D.B.:** 011/987.6468. **Cocconato:** . **Costigliole:** 961.414. **Bormida:** **Moncalvo:** 917.444. **Montechiaro** **Montemagno:** 63.263 : 7821. **Rocca d'Arazzo:** 408.160. **Damiano:** 975.910. : 843.544 :

CARABINIERI pronto intervento 112

Asti: : 0144/8103
Canelli: 823.663. **Castagnole Lanze:** 878.161. **Castelnuovo** : 011/987.6152. **Costigliole:** : 917.100. **Montegrosso:** 953.095. **Nizza:** 721.623. **San Damiano:** 975.064. **Villanova:** 948.033

DI FINANZA pronto intervento 117

: 593.232-31.743. **Canelli:** 823.461 **Nizza:** 721.165

POLIZIA pronto intervento 113

Asti: Questura 418.111. **Stradale Asti:** 212.356. **Nizza:** 721.704. **Autostrada A21:** 0131/361.268

VITA AMMINISTRATIVA

ASTI. Nell'atrio di palazzo civico è stato attivato, dal Tributi, lo sportello per la consegna dei modelli 770. Il servizio resterà attivo fino a oggi (9-13). In una nota il Comune ricorda che le organizzazioni di categoria, i patronati e i commercialisti devono fare la consegna dei modelli, i elenchi riepilogativi, secondo le modalità previste dalle circolari ministeriali. Ulteriori chiarimenti al 399.272.

Le modifiche alla viabilità in piazza Primo Maggio hanno portato gli automobilisti a percorrere con maggiore frequenza corso Palestro (corre a fianco della Way-Assauto e dell'ex Sip). Il Consiglio di circoscrizione ha chiesto al Comune di collocare all'incrocio tra via Lamarmora e corso Palestro uno specchio parabolico per evitare incidenti.

CALAMANDRANA. entrato in funzione da qualche tempo un servizio per gli anziani ultrasessantacinquenni istituito dai Servizi sociali del paese: piccolo autobus a disposizione (su chiamata) per accompagnare i pensionati a Nizza o Canelli. Il mezzo (della ditta «G&C» Calamandrana) circola il venerdì. mete prescelte dagli anziani (uno dei requisiti per accedere al servizio è di non possedere un'auto) è il mercato nicese. Il costo per l'utenza è di 13 mila lire ogni sei mesi. Per ora sono una ventina gli anziani che del bus.

SAN DANIANO. L'amministrazione comunale sta organizzando l'edizione del mercatino delle pulci in programma per il 30 novembre. La manifestazione, che accoglie oggetti di antiquariato e collezionismo, nel 1996 ha raccolto più di 150 bancarelle. Per le adesioni telefonare al 975.056/971.558.

è giusto che chi saltuariamente, durante l'anno, presta servizio volontario nelle manifestazioni enogastronomiche debba sottostare alle stesse regole di chi lavora come a tempo pieno? A chiederlo, in un'interpellanza rivolta al presidente Ghigo, è il consigliere regionale astigiano Mariangela Cotto. Alcune Pro loco, al festival delle Sagre, sarebbero multate dall'Usl perchè prive della giusta documentazione sanitaria.

E' mancato all'affetto dei suoi cari
TEN. GEN.
Teodoro Patemoster
di anni 78
Ne danno il doloroso annuncio la moglie **Angela Cottica**, i figli **Giuseppina** con il marito **Marco, Giovanni** con la moglie **Alessandra**, i nipoti **Gianfilippo** e **Fabrizio**, le , i fratelli, le cognate, i cognati, nipoti e parenti tutti. Il funerale avrà luogo venerdì 31 c.m. alle ore 9 nella chiesa di San Pio V, indi la cara salma proseguirà per Barile (PZ) per la tumulazione. Si ringraziano tutte le gentili persone che vorranno unirsi nel ricordo e nella preghiera.
— **Alessandria,** 29 ottobre 1997.

MEDICINA

[illegible] PREMIO PER LA LOTTA AL CANCRO

L'iniziativa della Fondazione Cassa di Risparmio e della Lega contro i tumori. Per la ricerca, premiato Paolo Comoglio

Da Asti un contributo per far vincere la speranza

A Dulbecco, Veronesi e Pileri i riconoscimenti alla carriera

ASTI. Scienziati [illegible] livello internazionale [illegible] un premio Nobel: il premio per la ricerca sul cancro, voluto da Fondazione Cassa di risparmio [illegible] Lega lotta ai tumori di Asti, si conferma, alla quinta edizione, come un'occasione importante per la promozione degli studi oncologici.

E la manifestazione che prenderà il via stamane alle 10 al Centro culturale San Secondo, affianca, al momento della premiazione, la presentazione di ricerche [illegible] studi che fanno il punto [illegible] risultati delle più moderne terapie contro il cancro. Saranno presenti, il premio Nobel per la Medicina 1975, Renato Dulbecco, i professori e ricercatori Umberto Veronesi (che poche settimane fa partecipò ad un convegno [illegible] senologia a Santo Stefano Belbo), Alessandro Pileri, Paolo Comoglio [illegible] Francesco Morino.

Promotori dell'iniziativa, la Lega lotta ai tumori, presieduta ad Asti da Fernando Sorisio, già apprezzato primario all'ospedale di Asti [illegible] oggi tenace «crociato» in una difficile battaglia; [illegible] la Fondazione Cassa di risparmio, guidata da Bruno Marchetti, che da cinque anni ha deciso di celebrare in questo modo la «Giornata del risparmio». Prezioso il contributo della Lega tumori: molte apparecchiature utilizzate oggi dall'ospedale astigiano nelle diagnosi e terapie oncologiche sono frutto della generosità della Lega che [illegible] finanzia con le offerte dei privati cittadini.

Quest'anno il premio per la ricerca (intitolato alla memoria di Giovanni Borello, ex presidente della Cassa di risparmio) è andato a Paolo Comoglio, direttore della divisione di oncologia molecolare di Torino, che presenterà una relazione su: «Il cancro, un bersaglio per la medicina molecolare»; è stato inoltre istituito [illegible] premio alla carriera che andrà [illegible] Dulbecco, Pileri e Veronesi che hanno deciso di devolvere l'importo a favore di enti impegnati nella ricerca oncologica. Dei quattro ricercatori premiati riportiamo a fianco loro brevi interventi.

La cerimonia prenderà il via alle 10 con i saluti di Marchetti, Sorisio [illegible] Vigna (presidente della Cassa); segue la relazione del prof. Morino. Alle 11,30 la consegna del premio al dr. Paolo Comoglio che leggerà poi la sua relazione. Nel pomeriggio, dalle 15,30, l'attribuzione dei riconoscimenti alla carriera. [f. la.]

NUOVI METODI ENTRO 2 ANNI

Il prof. **Renato Dulbecco** premio Nobel relazionerà sui recenti sviluppi nella genetica del [illegible]

La ricerca negli ultimi 30 anni ha individuato molti geni la cui alterazione può causare il cancro. E' stato possibile determinare come essi agiscano nel determinare l'evoluzione del cancro verso la malignità. Il risultato è che il cancro è un processo evolutivo caotico che provoca uno scombussolamento del genoma delle cellule affette. Come risultato, in una cellula cancerogena molti geni non funzionano normalmente. Il problema ora [illegible] identificare quali [illegible] i geni il cui malfunzionamento è importante nel [illegible] la malignità della cellula. Questo problema è stato alla base della mia proposta, 12 anni fa, del Progetto Genoma. Oggi il lavoro sotto l'egida del Progetto permette finalmente di attaccare direttamente il problema, ed il lavoro sta andando avanti. Quando esso sia completato, forse in un paio d'anni, sarà possibile affrontare il problema del cancro [illegible] modo razionale, come non [illegible] mai stato fatto prima. Non si può prevedere esattamente quali [illegible] le ricadute pratiche, ma certo ci sarà molto progresso nei campi della diagnostica, della prevenzione e della terapia.

Renato Dulbecco
Nobel 1975 per la Medicina, direttore del programma «Genoma umano»

[illegible] ANNI CONTRO LA MALATTIA

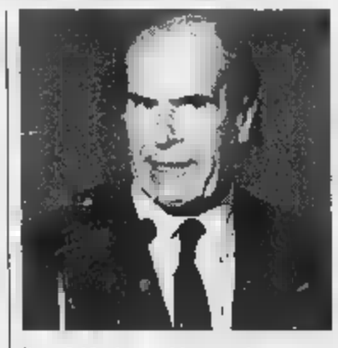

Il prof. Umberto Veronesi

Dopo duemila anni di continuo aumento [illegible] mortalità per cancro si è osservato nei [illegible]esi occidentali una chiara inversione di tendenza: i morti per tumore inizia- [illegible] [illegible] diminuire e incominciamo [illegible] guardare il futuro [illegible] maggior ottimismo. Molti tipi di tumori [illegible] in netta diminuzione, quali il cancro allo stomaco e quello all'utero, altri vengono più facilmente guariti quali i tumori infantili, i linfomi, le leucemie, i tumori del testicolo, per altri infine siamo alle soglie di importanti nuovi sviluppi come per i tumori del seno e quelli intestinali. Se poi la popolazione capisse finalmente che la sigaretta [illegible] [illegible] il cancerogeno più pericoloso e riducesse l'abitudine [illegible] fumo, vedremmo davvero crollare la mortalità per questa malattia. I prossimi dieci anni [illegible] lotta ai tumori saranno quelli cruciali. Da una parte lo sviluppo tecnologico sta migliorando le nostre cure, grazie ai mezzi diagnostici per immagini, all'endoscopia [illegible] [illegible] marcatori biologici che possono grandemente anticipare la diagnosi e grazie [illegible] nuove terapie sofisticate quali [illegible] radioterapia con particelle pesanti, l'uso di nuove sorgenti di calore, l'utilizzo [illegible] radioisotopi, la chirurgia conservativa [illegible] mininvasiva e [illegible] trapiantologia. D'altra parte è in atto [illegible] grande sviluppo [illegible] nuovi farmaci antitumorali e [illegible] di [illegible] molecole in grado di stimolare le difese immunitarie di per sè poco attive contro le cellu- [illegible] tumorali. Infine la terapia genica è ormai alle porte e qualche sia pur timido tentativo nei tumori umani ha dato risultati molto incoraggianti.

Possiamo [illegible] dire che [illegible] ricerca sul cancro ha avuto più successo negli ultimi venti anni che nei duemila anni precedenti, successi che hanno portato alla scoperta dei meccanismi più nascosti della trasformazione cellulare.

Umberto Veronesi
Direttore scientifico dell'Istituto europeo di Oncologia, Milano

CAMBIANO LE TERAPIE

Il prof. [illegible] **Pileri** illustrerà [illegible] i progressi dell'onco ematologia

Le biotecnologie, la conseguente disponibilità di fattori di crescita emopoietici e la biologia molecolare hanno radicalmente cambiato, negli ultimi anni, le prospettive terapeutiche dei tumori del sangue. Sono state ad esempio così: attuate efficaci terapie intensive con autotrapianto in pazienti affetti da mieloma, anche con età superiore ai 60 anni; migliorate sensibilmente le percentuali di guarigione dei linfomi non Hodgkin di tipo aggressivo; realizzati programmi superintensivi con autotrapianto anche in linfomi, cosiddetti a basso grado. In molti pazienti affetti da questo tipo di linfoma l'indagine biomolecolare (che individua la presenza fino a 1 cellula tumorale ogni milione di cellule sane) ha evidenziato la negativizzazione molecolare della malattia, che [illegible] il preludio di una lunga sopravvi- [illegible] ed eventualmente della guarigione.

Alessandro Pileri
Ordinario di Ematologia all'università di Torino

[illegible] IL NOSTRO LAVORO PREMIATO

Da sinistra **Fernando Sorisio** e **Bruno Marchetti**

Il prof. **Paolo Comoglio** riceve oggi il premio per la ricerca sul cancro promosso da Lega tumori di Asti e Fondazione Cassa [illegible] risparmio

Questo riconoscimento della Fondazione Cassa [illegible] risparmio di Asti premia soprattutto il lavoro svolto con grande entusiasmo dai miei collaboratori negli ultimi dieci anni. Premia anche l'oncologia molecolare, una disciplina relativamente nuova con la quale la medicina si collo- [illegible] a pieno titolo tra le scienze biologiche, [illegible] cui straordinario sviluppo sta cambiando il nostro modo di vivere, in salute [illegible] in malattia.

L'oncogeno MET codifica il recettore per un fattore di crescita HGF. Questo recettore, in condizioni normali controlla lo sviluppo dei tessuti epiteliali [illegible] delle ghiandole, attraverso l'induzione del movimento delle cellule e la stimolazione della loro crescita.

Quando, per una mutazione [illegible] un altro errore di natura genetica, il recettore risulta attivato in maniera inappropriata le cellule [illegible] in maniera incontrollata [illegible] si insinuano nei tessuti circostanti. Il nostro lavoro prosegue con l'obiettivo di dimostrare che l'oncogene MET è coinvolto nella trasformazione maligna delle cellule e nella formazione delle metastasi, la più temibile complicazione del cancro.

Paolo Comoglio
Direttore divisione oncologia molecolare Istituto per la ricerca e cura del cancro, Torino

[illegible] STAGIONE CONCERTISTICA ALLA COLLEGIATA

Violinista russo per Vivaldi e Grieg

ASTI. Come [illegible] ormai tradizione, al Premio «Ricerca finalizzata alla lotta contro i tumori», organizzata dalla Fondazione Cassa di risparmio [illegible] Asti e dalla sezione astigiana della «Lega lotta contro i tumori», è stato abbinato un concerto. Di alto livello, come al solito, musicisti [illegible] programma. L'appuntamento è per le 21 alla Collegiata di San Secondo. A eseguire musiche [illegible] Grieg e Vivaldi sarà l'«Orchestra Guido Cantelli» diretta da Alberto Veronesi, che si arricchisce della partecipazione del violinista solista Serghej Galaktnicov. Alberto Veronesi, che salirà sul podio [illegible] direzine stasera, è figlio di Umberto, [illegible] noto oncologo che sarà premiato oggi. Diplomato in pianoforte, composizione [illegible] direzione d'orchestra, nell'aprile del '96, ha diretto al Festival di Salisburgo, [illegible] invito di Claudio Abbado, un programma di autori italiani. La «Guido Cantelli» [illegible] un'orchestra internazionale di perfezionamento, composta, attualmente, da 20 musicisti selezionati fra i migliori diplomati dei conservatori in Italia, Germania, Russia, Israele, Polonia, ai quali [illegible] aggiungono (nei programmi che richiedono maggiori organici) altri strumentisti italiani di grande levatura. Serghej Galaktnicov, d'origine russa, ha soli 27 anni ma è già un apprezzato solista. L'ingresso al concerto di questa sera è libero. [a. b.]

L'assessore regionale

Nuovo ospedale sopralluogo al cantiere

ASTI. Sopralluogo dell'assessore regionale alla Sanità, Antonio d'Ambrosio, al cantoere del nuovo ospedale. D'Ambrosio era accompagnato dal presidente della Commissione regionale Sanità, Luciano Grasso, e dalla consigliere Mariangela Cotto.

La visita [illegible] stato programmata per fare il punto sullo stato di avanzamento dei lavori (si è giunti allo sca- [illegible] delle fondamenta), e al rispetto dei tempi. Ad accogliere la delegazione regionale c'erano i vertici dell'Usl 19, con il direttore generale Antonio Di Santo e i responsabili della direzione lavori dell'impresa (le società spagnole Agroman e Ferrovial e la lombarda Quadrio Curzio).

L'assessore D'Ambrosio ha ribadito che l'opera astigiana viene seguita [illegible] particolare attenzione dalla Regione che poche settimane fa, con l'approvazione del nuovo piano, ha previsto la completa copertura finanziaria.

[r. s.]

NOTIZIE IN BREVE

Mango

Oggi «Cronaca in diretta» dalle sale dell'Enoteca

La trasmissione televisiva Cronaca [illegible] diretta (in onda su Raidue venerdì 31 ottobre alle 16,30), sarà ospite dell'Enoteca regionale di Mango: protagoniste del servizio, le colline del Moscato. Saranno presentanti luoghi [illegible] produttori, ma dai grandi vini della [illegible] all'enogastronomia il passo è breve ed ampio spazio sarà dedicato anche ai tartufi. Saranno presenti gli esperti del Centro studi di analisi sensoriale, che si occupano del prezioso tubero. [e. ce.]

Nizza

Una «Biennale di scultura» alla Bottega del vino

Tra le numerose attività [illegible] programma alla Bottega del [illegible] «Signora in rosso», di Nizza, ne [illegible] nascendo una nuova, dedicata al connubio vino-arte. Alla Bottega è stato costituito un gruppo di lavoro che si propone di realizzare una «Biennale internazionale di scultura». Sarà tenuto a battesimo [illegible] 13 dicembre. «C'era una antica tradizione - racconta il presidente Dedo Roggerio Fossati - di organizzare una mostra d'arte in città nel periodo natalizio. Quest'anno abbiamo deciso di coinvolgere alcuni scultori brasiliani, svizzeri [illegible] statunitensi. Ma [illegible] saranno anche opere di italiani». A tutte le opere in mostra sarà abbinata una bottiglia di Barbera di qualità Superiore, scelta tra quelle che avranno il diritto di fregiarsi della futura denominazione «Nizza» [illegible] «Colline Nicesi». «Il vino è un'opera d'arte - aggiunge Roggero Fossati - [illegible] [illegible] tale riteniamo importante coniugarlo con un'altra espressione artistica». Per [illegible] [illegible] ci sono ancora anticipa- [illegible] sui nomi degli scultori che parteciperanno alla mostra, [illegible] tra i produttori locali c'è già interesse per l'iniziativa. [e. ce.]

Calamandrana

Nuovi volumi per ragazzi alla Biblioteca

Il Comune [illegible] Calamandrana ha investito cinque milioni e mezzo in libri per ragazzi: i volumi andranno ad arricchire la Biblioteca civica, per cui dalla Regione sono arrivati altri 24 milioni, che saranno spesi in acquisto di attrezzature [illegible] computer. La distribuzio- [illegible] dei libri avviene il martedì dalle 14,30 alle 16,30, il giovedì dalle 20,30 alle 22,30 ed il sabato dalle 15 alle 18. Indicazione degli orari ed eventuali modifiche saranno affissi in bacheca. [e. ce.]

ASTI

Ex caserma di corso Alfieri

Amore [illegible] [illegible] con botte al parcheggio

ASTI. Un amore conteso, una lite, poi le botte: e [illegible] dei contendenti che finisce in ospedale. E' accaduto nei giorni scorsi nel parcheggio dell'ex caserma «Colli di Felizzano», in corso Alfieri.

Protagonista delle vicenda due giovani astigiani. Da tempo tra loro pare ci fossero contrasti per [illegible] donna.

Un incontro, il loro, quasi certamente occasionale. Hanno parcheggiato le auto, sono scesi, si sono visti. Prima si sono guardati un po' in cagnesco, cercando forse [illegible] «ignorarsi» a vicenda. Ma poi, uno dei due, si è lasciato andare ad un «apprezzamento» [illegible] gradito. Insulti, minacce, poi u[illegible] ha colpito l'altro con pugni e calci.

Quindi la medicazione in ospedale [illegible] la denuncia all'ispettore [illegible] posto di polizia. E ora le indagini per accertare le responsabilità. [r. s.]

Tour enogastronomico

Un po' [illegible] Brasile in visita nell'Astigiano

CANELLI. Da domenica, un gruppo di giornalisti, ristoratori e direttori d'albergo brasiliani, saranno in Piemonte per un tour enogastronomico. Dopo aver visitato l'Albese martedì 4 novembre la comitiva raggiungerà l'Astigiano. Annunciata una sosta a Costigliole con visita all'Icif, l'istituto di alta cucina per stranieri, [illegible] Canelli, per una visita negli stabilimenti Gancia e alla distilleria Bocchino ed infine ad Asti, per una degustazione al laboratorio della ditta Barbero. Il gruppo proseguirà, fino al 7 novembre, verso Torino, Novara [illegible] Vercelli. L'iniziativa [illegible] del Centro [illegible] delle Camere [illegible] commercio piemontesi che ne ha affidato l'organizzazione alla Fairplay di Canelli, la società [illegible] pubbliche relazioni [illegible] cui sono titolari Carola e Sandra Vallarino Gancia, consorti di Lamberto e Max, alla guida dell' azienda spumantiera. [fi. l.]

[illegible] DAMIANO

Dimesso il figlio di 5 anni

Oggi i funerali della donna uccisa dall'auto pirata

Franca Miglio, 22 anni, sarà sepolta oggi a S. Damiano

SAN DAMIANO. Si svolgono oggi i funerali di Franca Miglio, la donna di San Damiano uccisa a 22 anni lunedì sera da un'auto pirata. Il fe- [illegible] lascerà [illegible] [illegible] la camera mortuaria dell'ospedale di Alba. Il breve rito funebre (la giovane era Te- [illegible] di Geova) si svolgerà nell'abitazione della madre, Genoveffa Fontanella, in via Mazzini 12. Oggi sarà dimesso anche il figlioletto della donna, Gabriele, 5 anni, che [illegible] momento dello scontro viaggiava in auto [illegible] [illegible] madre. [cl. o.]

Cinque giovani del Centro di Asti stampano biglietti da visita, etichette, adesivi in vendita al pubblico

Quei ragazzi dell'Anffas diventati tipografi

E continua la ricerca di finanziamenti per la casa alloggio di Baldichieri

ASTI. A loro modo sono diventati dei moderni tipografi: cinque giovani che frequentano il centro diurno dell'Anffas [illegible] sono specializzati, negli ultimi mesi, nella produzione di biglietti da visita (commerciali e personali), carta intestata, fatture, etichette adesive, depliant e timbri.

«Dei 16 ragazzi che seguiamo - indicano nella sede di piazzale Penna - sono quelli più autonomi, in grado di leggere [illegible] scrivere». Il centro diurno fornisce una risposta riabilitativa, formativa, occupazionale [illegible] [illegible] tempo libero ai disabili ultraquattordicenni. Quello del laboratorio «Stampamica» è l'ultima delle iniziative avviate.

«Dobbiamo ringraziare - raccontano al centro diurno - un privato di Costigliole: [illegible] è stata la decisione di regalarci [illegible] computer con stampante dotato di un programma per la realizzazione dei biglietti da visita».

Uno stand promozionale dell'Anffas durante la «Fiera città di Asti»

[illegible] laboratorio [illegible] attivo dal lunedì al venerdì dalle 9,30 alle 12,30 (il centro dalle 8,30 alle 16,30) ed è aperto a singoli cittadini e ditte. I clienti pagano il costo del materiale, tutto [illegible] re- [illegible] [illegible] offerta: [illegible] ricavato viene reimpiegato all'interno del laboratorio.

L'attività [illegible] «Stampamica» [illegible] stata pubblicizzata in un volantino distribuito, domenica scorsa, alla fiera d'Autunno per ricordare anche un altro progetto ambizioso dell'Anffas (segue 187 nuclei familiari): quella della realizzazione del centro polifunzionale per disabili [illegible] Baldichieri.

Un piano impegnativo sia per le finalità sociali (è destinato a ospitare una cinquantina di ragazzi, di cui una ventina, con i genitori, in mini appartamenti) e finanziari (per la ristrutturazione del grande immobile di via Diaz [illegible] vogliono non meno di 2 miliardi e mezzo).

In passato, per raccogliere fondi, l'Anffas, fondata nel 1967, organizzò molte iniziative (concerti, merende, mostre [illegible] altro). Ora ricorda che, in attesa [illegible] nuove manifestazioni [illegible] sostegno del completamento dei lavori, resta attivo il conto corrente postale (numero 10904142) [illegible] cui far confluire nuovi aiuti. [l. n.]

Domenica in paese la rassegna regionale. Andreasi tra i premiati

Tartufi per la Costa Azzurra

A Montechiaro visitatori anche da Montecarlo

MONTECHIARO. Un giorno in Fiera, tra tartufi da «rea», sbandieratori, artisti da strada. E' il programma della Fiera regionale del tartufo che si svolgerà domenica in paese.

Da quasi un ventennio, ormai, Montechiaro è una delle «patrie» riconosciute del pregiato fungo ipogeo. I trifulau sanno che nelle valli della [illegible] «maturano» esemplari di straordinario profumo e aroma.

E un vasto campionario [illegible] questo raccolto da record (per qualità, almeno: finora infatti l'annata è stata piuttosto avara) sarà esposto sulle bancarelle della Fiera.

«Ma sarà [illegible] giornata tutta da gustare - sottolinea il sindaco Giovanni Conti, 63 anni, da 12 alla guida dell'Amministrazione comunale -: celebreremo infatti anche [illegible] gemellaggio con Sestriere, oltre alla presenza di altri rappresentanti dei Comuni [illegible] dell'alta Val Susa, con il gruppo folcloristico di Gravere, la banda e gli spadonari di Giaglione, il gruppo folcloristico [illegible] Limone. E arriveranno visitatori da Montecarlo. Insomma ce n'è per tutti i gusti».

Felice Andreasi. L'attore, astigiano di adozione, sarà premiato a Montechiaro

Una novità è il premio speciale «Montechiaro e i suoi tartufi» che toccherà quest'anno a cinque personaggi che abbiano contribuito alla difesa e sviluppo del costituendo Parco naturale e culturale del Nord Astigiano»: sono l'attore Felice Andreasi, ormai astigiano di adozione (abita a Cortazzone), Giuliano Soria, presidente [illegible] Premio Grinzane Cavour, Carla Spagnuolo, consigliere regionale, Rolando Picchioni, presidente del Consiglio regionale e Nevio Boni de «La Stampa».

«Abbiamo voluto così sottolineare l'impegno di chi contribuisce alla valorizzazione delle nostre colline» ribadisce l'assessore Luigi Morra, dirigente [illegible] Pro loco (120 soci).

La giornata verrà aperta alle [illegible] con l'iscrizione alla mostra mercato regionale, in piazza della Torre. Poi le varie manifestazioni con i gruppi folcloristici in costume. Alle 12,15 la premiazione dei migliori esemplari: verrà assegnato tra l'altro il «tartufo d'oro» messo in palio da Angelo Ferrando (Italiana assicurazioni). Al miglior piatto a base [illegible] tartufo andrà [illegible] lo «zuppino d'oro» (Listauto). Riconoscimenti inoltre ai migliori esemplari di cani di ricerca. Poi pranzo nei ristoranti convenzionati. Nel pomeriggio la festa proseguirà [illegible] giochi in piazza [illegible] canzoni popolari.

Quadri, grafiche, mostre personali e varie iniziative animeranno la giornata

Una festa di strada con gli artisti

Singolare «percorso» pittorico, dall'alba al tramonto

MONTECHIARO. Non solo tartufi. Domenica un'insolita rappresentazione artistica denominata «Percorsi d'arte», animerà il paese. Dall'alba al tramonto si terranno performances di artisti impegnati in varie forme d'arte sia al chiuso che all'aperto.

La manifestazione patrocinata dal Comune presenta tentativi [illegible] ricerca e sperimentazione: il risultato può piacere o meno, ma sicuramente - sottolineano in paese - va incoraggiato.

Si inizierà alle 8 con il primo percorso: timbratura delle tele o altri supporti per l'estemporanea d'arte 1° trofeo alla memoria, del pittore astigiano Giovanni Campini, altro percorso [illegible] arte [illegible] davanti alle scuole elementari.

Nel centro culturale «Lorenzo Ferrero» incontro [illegible] artisti da tutt'Italia per la giornata del tartufo: una serie di quadri [illegible] grafiche, con il solo intento [illegible] evidenziare il cammino compiuto sulla strada della ricerca artistica come una tappa di questo cammino che continuerà [illegible] ulteriori sperimentazioni.

Il sindaco di Asti **Alberto** [illegible] (a destra) con l'assessore **Laurana Lajolo** e il capitano del Palio **Riccardo Berzano** in visita ad [illegible] allestita a Montechiaro

Non è una ricerca [illegible] consensi, [illegible] un tentativo di aprire un dialogo, un confronto di idee.

Hanno già dato la loro adesione: Alfio Amadio, Tata Ardagna, Donata Bonazzi, Giuliano Brunetto, Pasquale Bucci, Giuseppe Colli, Mario Cumani, Silvia Di Bartolo, Pietro Fantafia, Gianni Grignani, Giovanni Icardi, Pietro Macchiolo, Michelangelo Marullo, Emma Massa, Paola Minoletti, Antonella Murgia, Gerlando Meli, Michele Leonardi, Raffaelle Rezzin, Francesca Stagliano, Silvio Volpato, Angelo Zuffinetti.

Ultimo percorso d'arte la mostra personale di Antonio Palermino con presentazione in catalogo di Ernestino Rebaudengo.

Una pittura ispirata ai paesaggi e tradizioni della sua terra, ai fiori che Palermino ama, simboli della «natura felice» con i suoi smaglianti colori.

(r. s.)

LISTAUTO

Via Stazione, 17 - Reg. Nocciola - MONTECHIARO D'ASTI
Tel. 0141/999.343 - 999.750

Elba Sw Ecodiesel '94
Tipo 1800 Ecogas '91
Croma Cht '89

Il Comune di Montechiaro d'Asti

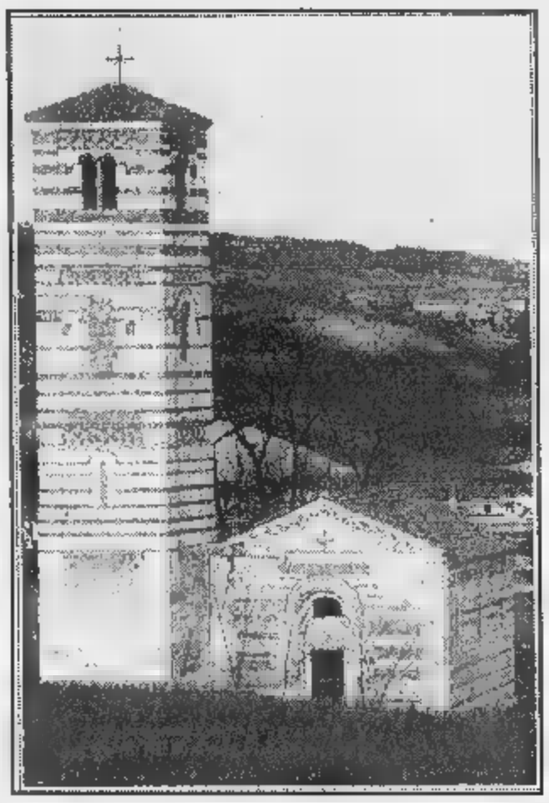

Vi invita

DOMENICA 2 NOVEMBRE 1997

alla

FIERA REGIONALE DEL TARTUFO DEL PIEMONTE

... tartufi, spettacoli, animazione...

milleottocentonovantotto *millenovecentonovantotto*

100 anni

di storia, tradizione, cultura enogastronomica

Segnalato su:

- Gambero Rosso - Gambero Rosso Editore
- I Week End del Gambero Rosso - Gambero Rosso Editore
- Osterie d'Italia - Arcigola Slow Food Editore
- I Ristoranti di Bell'Italia
I Buoni Indirizzi - La Guida di Sandro Doglio
- Guida Critica Golosa al Piemonte - P. Massobrio - E. Raspelli
- Papillon - P. Massobrio

Premio Cortesia 1997 Toro Assicurazioni - La Guida di Sandro Doglio
Associato all'Associazione Albergatori e Ristoratori Astigiani

Trattoria «Tre Colli»
Montechiaro d' Asti (At)
Piazza del Mercato, 5 - Tel. 0141/90.10.27 - fax 999.987

L'impronta del successo.

Scarpe così non sono per tutti.
Sono per chi ha buon gusto,
cura dei particolari
e desiderio di distinguersi.
La marca è garanzia di qualità,
stile ed eccellenza dei materiali.
Scegli il meglio.
Nel nostro negozio.
La qualità al prezzo giusto.

RASERO CALZATURE

Via Brofferio, 167 - ASTI - Tel. 592215

Il trasferimento della sede da Canelli a Nizza all'esame della Corte dei Conti

Uffici finanziari, nuovo round

Il sindaco Bielli: «Comprese le nostre ragioni»

CANELLI. Anche la Corte dei Conti dirà la sugli uffici finanziari cittadini. La protesta del Comune Canelli contro la soppressione degli uffici Imposte e Registro di piazza della Repubblica, è approdata all'organo più alto della giustizia amministrativa. Il sindaco Oscar nasconde la soddisfazione. «E' un riconoscimento alle nostre ragioni - commenta - Ora i giudici dovranno dire se è giusto che sopprimano, a Canelli, uffici pubblici ospitati in un palazzo di proprietà statale, per trasferirli in una sede, a Nizza, adeguata e per la quale lo stato paga un affitto: tutto magari in vista della costruzione, sempre a Nizza, di megacentro finanziario di valle che dovrebbe costare non di tre miliardi». Tornano così i toni polemici i vicini nicesi. Precisa Bielli: «Le proteste giunta e cittadini canellesi hanno permesso, intanto, che città rimanesse sportello, staccata del centro finanziario di Nizza».

Il sindaco canellese tira anche in ballo collega di Calamandrana, Dino Scanavino, invita a collaborare senza lagnarmi? - dice Bielli - gli faccio notare spesso, alcuni centri della valle Belbo, abbiano appoggiato Canelli contrastandone anzi le iniziative in favore di interessi localistici».

Sul caso degli uffici finanziari Bielli fornisce altre precisazioni: «Non è vero, come dice Scanavino, che la soppressione di Canelli fu decisa molto tempo fa. Mi risulta che nel '72 la stessa disposizione di chiusura era stata presa per Nizza. Evidentemente qualche amministratore nicese seppe "toccare" i tasti giusti per evitarla».

I giudici della Corte dei Conti non saranno gli unici ad occuparsi del caso. «Il ricorso contro la soppressione degli uffici finanziari - sottolinea il primo cittadino canellese è stato presentata anche al Tar». [fi. l.]

Rilancio Val Bormida e Langa

A Canelli incontro con i sindaci per presentare il «patto territoriale»

BOSSOLASCO. La Valle Bormida e l'Alta Langa, due zone alle prese problemi di sviluppo e di rilancio occupazionale, scommettono sul «patto territoriale». Lo strumento di concertazione creato dalla legislazione comunitaria, con finanziamenti fino a cento miliardi, viene considerata un'ottima opportunità per uscire dal tunnel. Della questione, che coinvolge le amministrazioni provinciali di Asti Cuneo, si discuterà in un incontro a Canelli programma municipio il novembre: alla riunione, per illustrare il progetto, parteciperà anche direttore della Società consortile Langhe Monferrato Roero. Sono stati invitati anche i sindaci della zona, consorzi vinicoli, sindacati associazioni di categoria.

Il progetto piace. Se ne è già discusso nella sede della Comunità montana Alta Langa. «Siamo soddisfatti - spiega il presidente Piergiorgio Giacchino - dall'incontro è emersa l'intenzione di affrontare la programmazione con idee chiare strategie comuni. La Regione sarà il nostro primo interlocutore».

La procedura del «patto territoriale» è stata avviata ufficialmente il 20 con richiesta di adesione trasmessa al Cnel, consulente per la stesura dei progetti. Dopo una serie di riunioni illustrative è entratati nella fase operativa.

«Si devono stabilire regole - sottolinea Umberto Fava, direttore dell'Ente che ha sede Mango - e dare operatività ai progetti. Abbiamo creato quattro tavoli di concertazione a cui siederanno i rappresentanti dei Comuni, delle associazioni di categoria, delle banche e della Regione, alla quale chiediamo il supporto tecnico e consulenza legislativa».

«Abbiamo preparato - aggiunge - alcune schede cui chiediamo agli imprenditori interessati di presentare le loro idee-progetto relative ad iniziative da ubicare nel territorio del Patto. I settori di applicazione sono il turismo, l'agricoltura, l'artigianato, la piccola-media impresa, il commercio i servizi. In cinque giorni la nostra segreteria ha ricevuto una quarantina di telefonate».

La del «patto territoriale» comprende i 43 Comuni dell'Alta Langa, i 12 Comuni della Langa Astigiana oltre a quelli Cossano, Santo Stefano Belbo, Alba Canelli: quest'ultime due saranno interessate direttamente da investimenti finanziamenti, ma offriranno supporto tecnico.

Ginetto Pellerino

BOTTA E RISPOSTA

«Ma come lavora l'Ente parchi?»

Dopo alcuni colloqui avuti con cittadini, hanno fondi compresi nelle aree-parco, chiedo:

Le consta che alcuni cittadini abbiano richiesto interventi per forestare maggiormente i loro appezzamenti con pianta autoctone o comunque pregiate?

che altri si siano espressi pubblicamente in modo negativo circa le intenzioni dell'Ente utilizzare manodopera formata da ex-tossicodipendenti possedimenti del Parco...ma loro proprietà?

Corrisponde a verità il fatto che, nella ristrutturazione dell'ex edificio scolastico Valleandona si sia omesso di rivedere con priorità il tetto, con inconvenienti? Cosa, che vera, non manca di gravità nella gestione ottimale dello stabile. Chiedo, infine, se non intervenire abbattimenti selettivi alberi malati, esistenti nelle riserve astigiane, laddove se ravvisi la necessità.

Pierluigi Barbano, consigliere Ente Parchi astigiani

«Per favore, niente strumentalizzazioni»

Mi risulta che il tetto della casa Valleandona fosse stato completamente ripassato molto tempo fa dal Comune Asli, in occasione di una prima sommaria risistemazione dello stabile. Per questo, anche tenendo conto del finanziamento particolarmente ricco a nostra disposizione, è ritenuto di rifarlo, per privilegiare lavori più urgenti. Le piccole «perdite» sono state provocate dal nubifragio dell'estate scorsa che ha spostato tegole e grande; sta provvedendo alla risistemazione.

Esiste progetto collaborazione con privati per risistema- un tratto di loro terreni sui quali si prevede il passaggio di uno percorsi didattici. E' un progetto che avrà scarsissima incidenza costi, visto che le essenze arboree autoctone saranno fornite gratuitamente - come sempre - dai centri regionali e nazionali.

Sono felice della disponibilità manifestata alcuni proprietari mi attiverò massimo perchè il progetto si realizzi in tempi brevi, la speranza funga da stimolo esempio; sono felice anche perché è progetto che, nella fase di studio prima e di realizzazione poi, sarà seguito dalla scuola «Goltieri» momento di educazione ambientale.

Le osservazioni sul degrado dei boschi scontano vistosi diletti informazione e di cultura. Di informazione: è noto che i primi consistenti lavori di risanamento delle zone boschive protette sono partiti in tutte e tre proprio in questi ultimi due, tre anni; se poi i piani rimboschimento forestale sono fermi Regione da anni, è evidente che le responsabilità non sono dell'Ente provinciale; ricordo inoltre che si sta provvedendo lavori molto consistenti per il ripristino di sentieri, strutture, attrezzate, in misura con impegno finanziario mai visti. cultura: sul concetto di «pulizia» dei boschi occorrerebbero approfondimenti e riflessioni. Se è scontata la necessità ridimensionare gli infestanti ripristinare la presenza specie autoctone, può esserlo molto meno l'urgenza di muovere sempre e comunque alberi secchi o caduti (siamo in aree naturalistiche e in parchi pubblici) visto che gli stessi sono parte di un habitat e svolgono funzioni essenziali nell'equilibrio ecologico della zona.

Sui progetti di recupero-inserimento di ex-tossicodipendenti l'Ente Parchi ha aderito tre anni fa ad un progetto del Sert perchè crede importante e doveroso che un Ente pubblico offra opportunità nuove a chi deciso uscire dalla droga.

E' un progetto pilota gestito dall'Usl e per il quale l'Ente ha dato disponibilità nel coordinamento degli interventi operativi.

Non esistono, momento, previsioni intervento su Valle Andona Valle Botto; ribadisco che, qualora emergesse l'ipotesi attività l'area in questione, agirà come sempre si agito: si incontreranno, cioè, gli per spiegare in dettaglio tutti gli aspetti dell'iniziativa e per rimuovere qualsiasi problema, anche solo natura psicologica.

Il Sert è grado di dare ogni tipo di garanzia, a partire dall'utilizzo di persone scelte tra le più meritevoli affidabili.

Confermo, a proposito, mia volontà e un mio costume: tengo positivo e costruttivo parlare con la gente tutte volte che hanno delle cose da dire; non amo davvero chiacchierare vanvera con il solo rischio creare confusione, allarmi illazioni.

Passatemi, tuttavia, stupore per l'uscita «pubblica» del dottor Barbano; per informazioni complete e dettagliate quanto richiesto, sarebbe bastato mi - da anni consigliere dell'Ente Parchi - partecipare, non dico sempre ma almeno qualche volta, alle sedute consiglio: non l'abbiamo quasi mai vista!

Se qualcuno ha deciso iniziare la campagna elettorale usando come pretesto i parchi, ha sbagliato indirizzo campo d'azione; sono si mai sognato farlo ci piacerebbe veramente proseguire, tutti serenamente, in di direzione.

Gianfranco Miroglio
Presidente Ente Parchi e Riserve dell'Astigiano

Pierluigi , consigliere Ente parchi, e il presidente Gianfranco Miroglio

In vigore da ieri

Isola, per il traffico in corso Volpini

ISOLA. Modifiche alla viabilità sono state introdotte ieri dalla Provincia in corso Generale Volpini che attraversa il centro cittadino.

automobilisti provenienti da Costigliole d'ora in poi dovranno dare precedenza a quelli (alla loro destra) che arrivano dalla Asti Mare e a coloro (alla loro sinistra) che, risalendo corso Generale Volpini, s'immettono su quest'ultima direttrice.

Intanto gli abitanti di Volpini lamentano che l'Anas ha concluso l'intervento di riasfaltatura dell'arteria, decollato a metà settembre, lasciando in sospeso alcune opere «collaterali». Sulla tangenziale Asti Sud (lungo la carreggiata, piena di buche, in direzione di Isola) l'Anas ha da poco avviato l'intervento di riasfaltatura atteso da circa un anno. [l. n.]

Nizza, domenica all'Auditorium della Trinità. Poi messa in piemontese

Il premio «Erca d'argento» al direttore d'orchestra Rota

NIZZA. Nel fine settimana si vivrà un'anteprima delle feste patronali di San Carlo: l'iniziativa è dell'accademia culturale «L'Erca» che domenica consegnerà il premio annuale «Erca d'argento», con la tradizionale messa in piemontese il pranzo. Ricche portate accompagnate da un brano di musica classica.

Una festa originale, che s'inizierà alle 9,30 all'Auditorium della Trinità con la premiazione del giovane direttore d'orchestra Marcello Rota: 40 anni, nato a Nizza da famiglia incisiana, il musicista si è diplomato al Conservatorio Alessandria. lavora le più importanti orchestre del mondo recentemente ha diretto i concerti di Andrea Bocelli, collaborando anche all'organizzazione della rassegna musicale estiva Incisa.

La giornata proseguirà con una messa in San Giovanni Lanero, che avrà particolarità la lettura dei brani sacri in dialetto nicese. Così ad esempio, si trasforma il salmo 22 responsoriale: «El signur l'é al me pastur: chil un lòssa manchè niente», oppure ancora Giovanni apostolo sarà familiarmente chiamato «Giuòn» il buon Dio diventerà «Me pòre». Da alcuni giorni tra i fedeli è stato distribuito un pieghevole i salmi nella doppia versione italo-nicese, in modo che i parrocchiani possano esercitarsi e ben figurare domenica in chiesa.

I testi sono di Nino Aresca e Domenico Marchelli, appassionati cultori delle tradizioni locali. «Può sembrare strano il ricorso nicese - conta il presidente dell'Erca Renzo Pero - ma non è altro che la riproposta quello che i nostri nonni facevano tutti i giorni. Un tempo, preghiera si diceva "diuma el ben", recitiamo il bena e le piccole invocazioni quotidiane erano in dialetto».

Alla messa seguirà l'incontro conviviale tavola. Al ristorante Cannon d'oro si sta preparando un pranzo particolare: ad ogni portata corrisponde (proprio in omaggio a Rota), un brano lirico. S'inizia con il Preludio della Carmen di Bizet (nei piatti carne cruda e cuori di cardo gobbo con fonduta). Segue la Sinfonia del Barbiere di Siviglia per le vigorose tagliatelle monferrine. Le «Recondite armonie» della Tosca faranno da sfondo agli arrosti misti. Gran finale con la «Marcia trionfale» dell'Aida: d'obbligo zabaglione energetico con amaretti e castagne. A sottolineare l'arrivo dei mini (Dolcetto, Barbera e Moscato), l'«Autunno», dalle «Quattro stagioni» Vivaldi. [e. ce.]

Società commerciale assume, per la propria divisione serramenti interni esterni, porte, scale e finestre,
RAPPRESENTANTE
o
predisposto alla vendita per zone AL - AT - VC.
Si richiede disponibilità e serietà professionale.
Buone prospettive inserimento all'interno dell'azienda.
Telefonare per appuntamento al n. 0142/76195 ore 09,00 alle 12,00.

Stampa
tutto
LA STAMPA
Compact
per informazioni NUMERO 167B - 02005

DISCOTECA
IMMAGINE
IMMAGINE Club ATTO II
S.S. Novi-Alessandria Pozzolo F.ro (AL)-Tel. 0143/417201

Il gruppo del cantante Piero Pelù inizia la tournée «Mondi sommersi»

Il programma (quasi segreto) prevede che il gruppo arrivi al palazzetto già stasera per le prime prove degli strumenti

Casale, [redacted] nome Litfiba

Venduti già mille biglietti solo in città

CASALE. C'è molta attesa per il concerto dei Litfiba, in programma martedì sera al palazzetto dello sport. In città (nei negozi Benetton, [redacted] via Roma, e Muzak dischi, in via Saffi) sono stati già distribuiti più di mille biglietti (35 mila lire il prezzo in prevendita), che stanno andando a ruba anche fuori.

Si presume che saranno tremila gli spettatori presenti all'appuntamento di martedì alle 21,30, in cui [redacted] gruppo del cantante Piero Pelù terrà il cosiddetto «concerto zero» della tournée, che prende il nome dal nuovo disco, «Mondi sommer[redacted].

Come già era accaduto lo scorso [redacted] i Pooh, [redacted] palasport casalese è stato scelto per la prova generale aperta al pubblico, ma i musicisti saranno in città già oggi per dare avvio alle ultime finiture del prodotto che farà la prima verifica-fans nella serata di martedì.

Intanto ieri sono arrivati all'hotel Business alcuni componenti della numerosa troupe, che hanno iniziato oggi l'allestimento del palco e la sistemazione degli strumenti.

Secondo il programma, su cui però c'è molto riserbo, i Litfiba dovrebbero arrivare al palazzetto stasera per le prime prove degli strumenti. Proseguiranno domani, domenica e lunedì, tenendo come base l'hotel Business. Non vengono resi noti, almeno per ora, gli orari in cui i musicisti lasceranno l'albergo per recarsi al palazzetto, che, in ogni caso, resta blindato fino [redacted] martedì.

Chi vuole partecipare allo spettacolo deve affrettarsi a procurarsi il biglietto. Non ci sono posti numerati: gli spettatori possono stare nelle tribune laterali [redacted] in piedi sul parquet antistante il palco.

Se rimarranno ancora biglietti, saranno venduti al botteghino del palazzetto, probabilmente un paio d'ore prima dell'inizio del concerto.

La scelta dei Litfiba di utilizzare Casale come base per l'ulti[redacted] prova, prima del debutto ufficiale della tournée a Torino, gratifica la città.

Ma altri due appuntamenti musicali di rilievo [redacted] attesi nelle prossime settimane. E' già iniziata la prevendita per i concerti di Guccini, il 28 novembre (35 mila lire), [redacted] di Giorgia, il 18 dicembre (50 mila posto numerato, 35 mila libero). **[s. m.]**

Celentano e la Rampling domani sera [redacted] Saint-Vincent

Grolle d'oro: [redacted] «cult» Yuppi [redacted]

SAINT-VINCENT. L'immagine di un albatro umanizzato, con pantaloni a zampa d'elefante. E' la silhouette di «Yuppi Du», primo film [redacted] Adriano Celentano che sarà l'«evento» del gran finale delle «Grolle d'oro» del cinema, domani a Saint-Vincent. Un cult-movie ripescato, rimesso [redacted] sesto e che sarà proiettato domani [redacted] nel salone del centro congressi. Opera prima, [redacted] indimenticabile del «molleggiato» che lo interpretava e lo dirigeva. Sua anche la storia. «Yuppi Du» fu un grande successo, più di ogni altro film di Celentano e la sua colonna [redacted] divenne [redacted] long playing dell'anno, con [redacted] singolo in classifica per settimane.

Ma [redacted] stato dimenticato. Tra gli interpreti Charlotte Rampling, che proprio a Saint-Vincent riceverà domani la grolla d'oro. Ci sarà, Charlotte, così come [redacted] saranno lo stesso Adriano Celentano e Claudia Mori, altra interprete del film. Tutti e tre riceveranno una grolla d'oro. Celentano per la regia, la moglie Claudia Mori per la produzione. Quella alla Rampling premia tutta la sua carriera.

Nel 1975 era la giovane di talento che si era proposta al grande pubblico con un'interpretazione magistrale nel celebre «Il portiere di notte» firmato da Liliana Cavani, accanto al durissimo Dick Bogarde.

Anti-diva e quasi anti-donna, Charlotte Rampling diventò con lo straordinario film della Cavani [redacted] con «Yuppi Du» una bellezza singolare, simbolo [redacted] una donna fredda e inquietante, eppure affascinante proprio per quelle forme asciutte, quasi severe.

L'attrice Charlotte Rampling

Felice Laudadio direttore del premio Grolle d'oro di Saint-Vincent ha ripescato il film, ha voluto riproporlo e lancia ora un invito: «Mi auguro, dopo l'anteprima a Saint-Vincent di quest'opera d'arte ritrovata, di riuscire a convincere Celentano e Claudia Mori e far uscire di nuovo nelle sale "Yuppi Du"». Il perché [redacted] nel giudizio che il curatore della Mostra del cinema di Venezia dà dell'opera: «Questo film può essere assunto quale modello e esempio per il cinema italiano dei nuovi autori, modello peraltro facilmente esportabile all'estero».

Erano gli anni del «Clan» di Celentano, dei pantaloni bicolori e a zampa d'elefante. Le provocazioni canore del «molleggiato» indicavano [redacted] stile di pensare e di vivere che rappresentava la via italiana alla hyppie generation. Laudadio non si sofferma sul significato sociale di quanto Celentano fe[redacted] attraverso canzoni [redacted] cinema, ma guarda soltanto l'aspetto artistico. E in «Yuppie Du» riscopre «una sorprendente modernità [redacted] un'intrigante bellezza».

Aggiunge: «Il film anticipa di almeno vent'anni il ritmo e la visionarietà di certi film americani che vanno oggi per la maggiore e costituisce un esempio rarissimo, per [redacted] cinema italiano, di commistione di tanti generi in un unico film. Si passa dalla commedia al drammo, dal musical al film d'autore, dall'opera a sfondo sociale a quella ecologica, dall'erotico soft al sentimentale, dal road-movie al comico grottesco, al thriller.

E' coinvolgente e imprevedibile, con tre interpreti efficacissimi, lo stralunato [redacted] tenero Adriano Celentano, l'inquietante e affascinante Charlotte Rampling, la vitale e sensuale Claudia Mori. **[e. mar.]**

Al via questa sera la stagione dell'Accademia Musicale Albese

Si parte [redacted]

Sotto la direzione di Paolo Paglia due «Concerti Brandeburghesi» di Bach e la «Serenata per archi» di Ciaikovskij. L'apporto degli strumentisti Rai

ALBA. E' [redacted] Teatro Sociale [redacted] ospitare da quest'anno la stagione concertistica dell'Accademia Musicale Albese. Dopo un lunghissimo periodo di impraticabilità, l'edificio è stato restituito alla cittadinanza completamente rinnovato, con soluzioni tecniche lo hanno trasformato [redacted] un prezioso gioiello funzionale ed elegante.

La stagione musicale, che ha il patrocinio dell'assessorato comunale alla cultura, si apre proprio stasera alle 21, con l'Orchestra Sinfonica dell'Accademia, che si avvale in modo continuativo del prezioso apporto [redacted] numerosi strumentisti dell'Orchestra Sinfonica Nazionale della Rai. Per esempio oggi [redacted] saranno Roberto Ranfaldi (violino di spalla e solista), Alberto Barletta (flauto) [redacted] la bravissima clavicembalista Paola Poncet. Il loro apporto sarà determinante nel «Quinto Concerto Brandeburghese in re maggiore» di Bach: è forse il più spettacolare dei sei e comprende una pagina per clavicembalo solo di straordinario impegno virtuosistico. Il grande compositore tedesco sarà anche rappresentato dal «Brandeburghese [redacted]. 6 in si bemolle maggiore»: in questo caso l'organico comprende viole da braccio, viola da gamba, violoncello, violone e clavicembalo, mentre è privo dei violini. Impressionante [redacted] pulsare continuo di musica in canone che contrassegna [redacted] primo impegnativo movimento.

Il direttore Paolo Paglia

Il programma della serata [redacted] completa con la suadente «Serenata in do maggiore [redacted] archi op. 48» di Ciaikovskij, tutta trapunta di mozartismo, con l'immancabile valzer che ne impreziosisce ancor più l'insieme.

Sul podio, a coordinare tutti, [redacted] sarà il direttore del complesso albese, Paolo Paglia.

L'invitante calendario della stagione prevede tredici appuntamenti [redacted] tutto. Naturalmente l'Orchestra dell'Accademia Musicale Albese vi ha una parte di rilievo e tornerà in va[redacted] date durante l'anno. Ma nel Teatro Sociale si avvicenderanno anche altri complessi strumentali di alto livello come l'Orchestra del Teatro Regio e la Filarmonica di Torino. Non mancheranno, come sempre, i gruppi cameristici [redacted] i solisti, anch'essi di ottima rinomanza.

I biglietti per questa [redacted] costano [redacted] 40 mila lire. Informazioni al numero 0173/34072.

Leonardo Osella

Un maestro a Biella

Il violino [redacted]

BIELLA. Una ciaccona di Vitali, una serenata di Rendine, le variazioni sul Carnevale di Venezia di Paganini (l'opera 10 per violino e archi), [redacted] la «Verklärte Nacht» di Schoenberg. E' questo l'avvincente programma che Salvatore Accardo proporrà al pubblico biellese domani sera al teatro Sociale. [redacted] grande violinista torinese sarà accompagnato dall'Orchestra da ca[redacted] italiana, formazione da lui stesso diretta, che riunisce giovani talenti emergenti [redacted] musicisti affermati.

Il concerto si svolgerà alle 21,15 il secondo appuntamento in cartellone per la stagione del circolo di cultura musicale «Lodovico Lessona». Il sodalizio annuncia la serata in collaborazione con la Provincia che ha sostenuto la realizzazione dell'evento insieme ad altri sponsor: la Città di Biella, Biverbanca, la Fondazione Cassa [redacted] Risparmio e la Regione. **[p. g.]**

Il sax di Gelato a Vercelli

[redacted] beneficienza

VERCELLI. L'appuntamento con Ray Gelato and The Good Fellas è previsto per questa sera alle 22 al Tina Pica Rock Café di piazza Pajetta. Con l'organizzazione del Rotary Club Vercelli Sant'Andrea [redacted] sarà una serata, [redacted] cui ricavato verrà devoluto in beneficenza.

«Swing Party» è l'etichetta, tenendo conto del repertorio del saxofonista Ray Gelato. Sonorità che affondano nella musica Usa Anni 40 e 50, dallo swing passando attraverso jump blues ed rhythm'n'blues, con covers di Louis Prima come «Angelina Zooma Zooma» [redacted] di Louis Jordan come «Caldonia». Per poi gettarsi a capofitto nel gorgo sussultorio con arrangiamenti ispirati, che al di qua dell'Atlantico furono prerogativa degli Asternovas [redacted] Buscaglione e del complesso di Renato Carosone. Un sogno sfumato ed americano, gustosamente retrò. **[g. bar.]**

Al palasport di Verbania

Stagione [redacted] Ciaikovski

VERBANIA. S'inaugura domani al palasport la stagione concertistica allestita da «Verbania Musica». Tredici gli appuntamenti previsti fino ad aprile. La novità di questa edizione è una rassegna di blues che si aggiunge ai concerti di classica.

Domani dalle 21 sarà [redacted] scena l'Orchestra Filarmonica della Radio di Mosca. Eseguirà la Sinfonia n.6 in si minore «Patetica» di Ciaikovski e «Quadri di un'esposizione», composizione di Mussorgskij. L'ingresso al concerto costa 23 mila lire; è stata proposta anche la tradizionale formula d'abbonamenti. Prossimo appuntamento [redacted] 19 novembre con il chitarrista Salvatore Seminara.

Il 6 dicembre arriveranno [redacted] Golden Gospel Singers, le bellissime voci nere di Harlem impegnate in una lunga tournée che viene applaudita in tutta Italia. **[p. cr.]**

Collezione d'autori

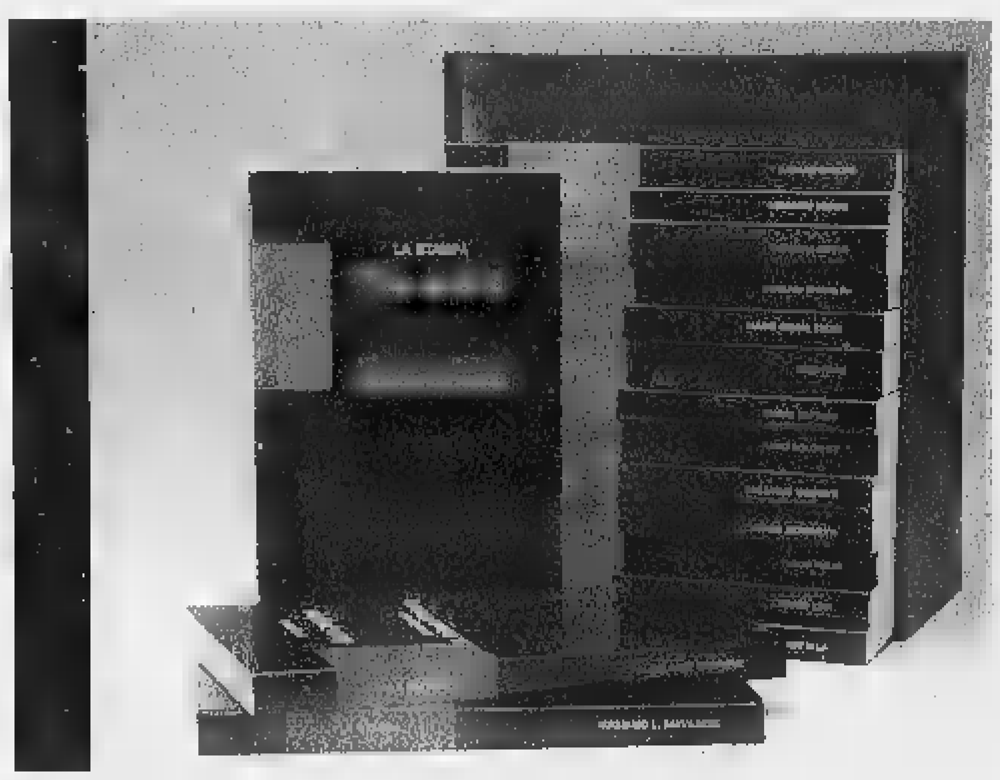

Terza pagina: una collezione davvero straordinaria di volumi d'alto livello culturale e d'impeccabile divulgazione scientifica, firmati da alcuni dei più illustri collaboratori de «La Stampa».
Ogni volume, una raccolta di riflessioni e articoli da rileggere e assaporare con calma senza l'urgenza del quotidiano.

MASSIMO MILA *Trentatré articoli* pp. X-174 con 13 tavole fuori testo, L. 22.000

PRIMO LEVI *Racconti e saggi* pp. XIV-166, L. 22.000

TULLIO REGGE *Le meraviglie del reale* pp. XII-178 con 18 tavole fuori testo, L. 22.000

GUIDO CERONETTI *Briciole di colonna* pp. XII-170 con 34 tavole fuori testo, L. 22.000

SABATINO MOSCATI *Dal mondo dell'archeologia* pp. XX-180 con 9 figure nel testo e 69 tavole fuori testo, L. 22.000

FURIO COLOMBO *Mille Americhe* pp. XVI-196, con 37 tavole fuori testo, L. 22.000

GIANNI VATTIMO *Le mezze verità* pp. XIV-178 con 12 disegni [redacted] David Levine, L. 22.000

LUIGI FIRPO *Ritratti di antenati* pp. X-262, L. 22.000

MARIO RIGONI STERN *Il magico «kolobok» e altri scritti* pp. X-182, L. 22.000

GIOVANNI SPADOLINI *Frammenti della crisi* pp. X-190, L. 22.000

GIOVANNI ARPINO *Nel bene e nel male* pp. XVIII-238 con 44 tavole fuori testo, L. 22.000

*NORBERTO BOBBIO *L'utopia capovolta* pp. XVI-156, L. 22.000 (Esaurito. Cfr. 2ª ed. riv., pp. XX-156, L. 25.000)

LUCIANO GALLINO *Strani anelli. La società dei moderni* pp. XIV-218, L. 22.000

MASSIMO L. SALVADORI *La politica e la storia* [redacted] XII-186, L. 22.000

ALESSANDRO GALANTE GARRONE *Libertà liberatrice* pp. VIII-176, L. 22.000

SERGIO ROMANO *Viaggi intorno alla Russia* pp. XIV-252, L. [redacted]

ENZO BETTIZA *L'eclisse del comunismo* pp. XII-234, L. 30.000

I VOLUMI DE «LA STAMPA», DISTRIBUITI DA BOS LIBRI E GRANDI OPERE, SONO IN VENDITA PRESSO LE MIGLIORI LIBRERIE

Fingerma finanzia la vostra Audi.

Audi
All'avanguardia della tecnica

Un guerriero deve proprio sembrare un guerriero?

Un diesel deve proprio sembrare un diesel?

Nuova Audi A6 TDI V6 150 CV. Continuate a immaginare.

La potenza della nuova Audi A6 2500 TDI giunge sempre inaspettata. La sua forza è generata dal potente motore turbo diesel 6 cilindri, 150 CV a iniezione diretta. Sì: Audi A6 è un turbo diesel. Bisogna ripeterselo spesso quando la si guida. È la prima cosa che si dimentica.

Provatela da:

Concessionaria esclusiva per Asti e provincia

SCAGNETTI

C.so Alessandria 216 (vicino casello Asti Est)
ASTI - Tel. 275.275

Centro Residenziale **Floraneve** a Prato Nevoso

- Appartamenti signorili a partire da 49 milioni.
- Soli 5 milioni di anticipo.
- Mutui agevolati fino al 70%.
- Consegna Primavera 1998.

100 Km. di piste
nel cuore delle Alpi Marittime
a solo 1 ora da TO • AT • AL • SV

Inverno '97 /98:
Nuovi impianti di risalita
in collegamento con Artesina.
Iniziano le prenotazoni per una
nuova palazzina.

Ufficio vendite:
Via Galassia - Prato Nevoso - CN
Aperto anche la domenica.

informazioni e appuntamenti: tel. 0174 / 334603 - 334378

APPUNTAMENTI

HALLOWEEN E LA NOTTE DELLE GRANDI ZUCCHE

La mappa delle serate nell'Astigiano: molte ispirate alla tradizione americana

E' la notte delle zucche viventi

Streghe e folletti in discoteca ma anche a scuola

E' la notte di Halloween, streghe e misteri. Anche nell'Astigiano sono numerosi gli appuntamenti con la «notte delle grandi zucche», tradizione consolidata in America. Ecco di seguito una panoramica. Ma non mancano, ovviamente, i soliti appuntamenti per chi preferisce serate più «tranquille»

[illegible] All' «Osteria del pucin» di frazione Quartino: notte di Halloween in piena regola con le «masche», fattucchiere e lettura delle carte. Cena a tema con le streghe. prenotazioni: 75.122 e 835.273.

[illegible] Al pub Rochado, loc. Bagnasco: «Kara-Halloween», karaoke in maschera terrificante con premi. Ingresso libero.

[illegible]. Antichi rituali celtici per la notte di «Samaìn» dalle 21,30 alla vineria Regis, in corso Alfieri 389. Ingresso libero. Meglio se con costumi celtici.

ISOLA. Festa di «Halloween» in costume alla discoteca Mediterraneo.

[illegible] Alle 22 al pub «Appaloosa» serata Halloween. Degustazioni gratuite a chi verrà in costume. Ing. libero.

AGLIANO. Notte delle streghe a partire dalle 21,30 al «Rebus» con premi alle maschere più terrificanti.

ASTI. Festa di Halloween alle 21,30 all'osteria «I ladroni», Einaudi con menù speciale.

[illegible] Serata Halloween al circolo «Al Pino» (via Natta, tel. 592.717): tango con Oscar Casares, tarocchi con Maria Josè Moschietto, e menu a base di zucca. Ingresso riservato ai soci (tessera annuale lire mila).

VILLAFRANCA. Al «Bistrò» di regione Taverne 38, tutti in maschera per Halloween.

Originale festa di Halloween organizzata dalla scuola media «Gatti»: alle 17,30 maghe, streghe e folletti animeranno la festa con balli, canti. Saranno messe in vendita dolci e oggetti realizzati dai bambini della Gatti e dai loro compagni della «Da Vinci»: il ricavato va alla scuola media di Serravalle Chienti (Macerata) terremotata.

[illegible] ALFIERI. Al pub «Alfieri» festa in maschera con musica live, gadget. Info. 0173-66476.

Alla Bottega del vino «Signora rosso» degustazione di vini nicesi accompagnati da ceci e costine. Dalle 19 alla una.

[illegible] Serata musical-horror al ristorante-pub «Canestrello d'oro» Gipo e Claudia. Ingresso libero.

ASTI. Al circolo Pappamondo dalle 22 musica con i «Daisy chain». Riservato ai soci.

[illegible] Alle 21 al «Basilikò», regione Bettole, serata «Rumorel»: musica e giochi l'équipe Animaecorpo. Ing. libero.

ASTI. Al «Baretto» in via Galileo Ferraris, musica con la cantante Silvana Poletti e il chitarrista Nico Aloisio.

CASSINASCO. Al Maltese alle 22 suona il gruppo rock astigiano «Bakkano». Ing. libero.

Musica all'«Anno Domini» in corso Venezia: dalle 22 piano bar con Corrado. Ing. riservato ai soci.

NIZZA. al «Club Le Voglie» di strada Ponteverde: bagna cauda e balli latino americani. Prenotazioni al 726.758. Ingresso riservato ai soci Aics-Coni.

[illegible] Al pub-birreria Grand Canyon concerto rock con il gruppo «Zenigata». Dalle 22,30, ingresso libero.

[illegible] Cineforum al Cristallo: alle 21 sarà proiettato «Jerry Maguire» Tom Cruise. Ingressi: 10 mila lire.

NIZZA. Musica dal vero al Blue Bird, in via IV Novembre, con il gruppo «Falso trio».

VINI E MUSICA

Ecco «Degustango»

Dal 5 novembre s'inizia in inedito corso di degustazione dei vini denominato «Degustango». E' il frutto della collabotaii vini, organizza- dall'Arcigola Slow food in collaborazione con il gruppo musicale «Fiati pesanti». Al corso, definto «di degustazione in quattro tempi per fiati e persoine normali» si svolgerà nella ex chiesa di San Michele recentemente restaurata (piazza Martino). La quota di iscrizione è di 100 mila lire. Conduttore sarà Gianni Fabrizio di Arcigola slow food; le coreografie «Fiati pesanti». Ogni incontro prevede la degustazione guidata di quattro vini, informazioni nziali sulla vinificazione, sulle tecniche di coltura, sui metodi invecchiamento e ad ogni partecipante verrà donata confezione sei bicchieri da degustazione. Il corso si terrà dalle 21 alle dei giorni - 12 - 19 - 26 novembre. Prenotazioni da Giovanni Ruffa, tel. 211.488. [a. b.]

Numerosi gli appuntamenti con la «notte di Halloween» anche nell'Astigiano In alcuni locali sono state organizzate feste in maschera

Una scena film «Jerry Maguire» con Tom Cruise che sarà proiettato al Cristallo di San Damiano

Giuseppe Scaletta (a ds) e Vittorio Gancia premiano Agostino Oddone

[illegible] carrozzella alla casa di riposo

L'Anioc (associazione insigniti onorificienze e cavalierati) sezione di Asti ha organizzato la sua terza festa. Erano presenti il conte Feliciano Monzani, segretario generale, il vicepresidente nazionale Vittorio Vallarino Gancia, Francesco Porcellana, delegato regionale, il sen. Giovanni Saracco. La festa è stata l'occasione per consegnare al presidente della Casa di riposo, Luigi Viola, una carrozzella per disabili, frutto di una sottoscrizione tra i soci. Sono stati anche ricordati i soci defunti Gianluigi Sommovigo e Giovanni Fassone.

Il Lion di Villanova pro terremotati

Due nuovi soci al Lion club di Villanova. Sono Piero Pampirio, (agenzia Ras Asti) e Stella Duretto (consulente finanziaria di San Paolo Solbrito). Sono stati presentati durante una serata conviviale, con ospite d'onore il questore di Asti Giuseppe Agusci. Il Lion villanovese ha deciso di acquistare modulo abitativo da destinare ad una famiglia di Nocera Umbra o Gualdo Tadino, zone terremotate, che non intenda abbandonare luogo dove abita.

Shiatsu e Taiji dove si può imparorli

L'Associazione Qiau Kun promuove corsi Shiatsu, Taiji Quan e esercizi meridiani energetici. Info: 30.225 208.542.

Il Governatore visita il Rotary

Il Rotary Asti ha ricevuto la visita annuale del Governatore del 2030° Distretto del Rotary international, Giuseppe Capona, per analizzare le iniziative programmate livello locale. Si è anche parlato delle iniziative a favore delle zone terremotate, ricordando che il Rotary astigiano ha già provveduto un consistente contributo.

Castelnuovo Bosco all'Unitre

S'iniziano i corsi dell'Unitre di Castelnuovo don Bosco. Martedì 21, nel salone consigliare del municipio, il prof. Guido Vanetti parlerà delle residenze sabaude in Piemonte.

Il 9 novembre in festa la Leva del '27

I coscritti della Leva del '27 organizzano festa sociale per domenica novembre Saleni. Informazioni ai numeri: 214.588; 557.203; 293.175.

Iscrizioni di animazione turistica

L'associaizone «Musica insieme» promuove un corso d'animazione turistica rivolto ragazzi adulti. La durata è annuale: rette mensili di 150 mila lire. Informazioni al 593.060 e 951.563.

AL LOTTO

BARI			10	47	84
	76	74	68	58	54
CAGLIARI		39	26		12
	84	64		57	56
FIRENZE	13	83	11	21	
			69	68	56
	23		18	35	19
	86	60	57	54	52
	75	11		30	87
	114	65	59	57	55
NAPOLI	77	36		68	52
					54
PALERMO	84	39	61		59
	64	63		54	
ROMA	64	68	69	7	27
	103	90		52	
TORINO	23	75	62	84	15
	77	58	67	53	50
	32			54	
	123	79	77	75	65

Ambi centrali. Ambi centrali sul n. 47 di Napoli. Ecco le 30 coppie su cui puntare. Il gioco va programmato per almeno 4 estrazioni consecutive come gli altri sistemi:

47-6 47-13 47-11 47-26 47-62; 47-76 47-31 47-50 47-38 47-57; 47-40 47-64 47-10 47-72 47-7; 47-60 47-70 47-90 47-77 47-15; 47-20 47-37 47-66 47-28 47-48; 47-52 47-53 47-59 47-63 47-8.

Ambate mature. Sono ambata in scadenza d'uscita, infatti tra parentesi indichiamo la presunta scadenza in estrazioni:

Bari 50 (2); Cagliari 67 (4); Firenze 82 (1); Genova 18 (3); Milano 12 (3); Napoli 6 (0); Palermo 23 (3); Roma 22 (0); Torino 15 (2); Venezia 62 (4).

Questa settimana il computer ci consiglia i 40 ambi in frequenza sulla ruota di Genova:

32-51 52-51 20-51 62-81 82-81; 10-51 83-51 77-51 53-81 17-81; 27-51 48-51 58-51 57-81 78-81; 88-51 79-51 59-51 49-81 29-81; 62-51 82-51 32-81 52-81 20-81; 53-51 17-51 10-81 83-81 77-81; 57-51 78-51 27-81 48-81 58-81; 49-51 29-51 88-81 79-81 59-81.

Per cadenza la lunghetta più in ritardo sviluppata per ambo e terno da giocare a Napoli:

7-17-27 27-77-87 57-67-77;
7-37-47 27-7-17 57-87-7;
7-57-67 37-47-57 57-17-27;
7-77-87 37-67-77 57-37-47;
17-27-37 37-57-7 67-77-87;
17-47-57 37-17-27 67-7-17;
17-67-77 47-57-67 67-27-37;
17-87-7 47-77-87 67-47-57;
27-37-47 47-7-17 77-87-7;
27-57-67 47-27-37 77-17-27.

VINCITE Centrato un ambo 46-26 su Genova, centrato anche un'ambata con il 10 su Cagliari

Statistiche a cura della Ricevitoria n° 490 di Davide e Liliana Miola, via Viana 27, Candelo.

	BA	CA	FI	GE	MI	NA				VE
GEMELLI			31	1		1	0		7	40
VERTIBILI		12	16	9		0		36		6
CADENZE	1	6	3	1	5	8	6	2		7
	36	67		37	47	43	46	35	17	56
FIGURE	6	3	1	7	3	4		3	4	
	29	35	36	46	39	19	26	9	51	25
DECINE	31	21	81	51	21	21	61	1	11	61
		12			40	24	25	16		

In nero indichiamo il numero o cifra, in chiaro settimane di

STASERA AL CINEMA

ASTI

LUX. Tel. 594.147. **Fuochi d'a** L. Pieraccioni, con C. Gerini, V. Lorenzo, M. Tayde, B. Or.: 20,25; 22,30. L. 10.000; 6000.

POLITEAMA. 530.066. **The peace** r, con G. Clooney e N. Or.: 19,55; 22,30. Lire 10.000; 6000.

RITZ. Tel. 530.066. **Ipotesi di complotto** di R. Donner, con J. Roberts, M. Gibson, P. Stewart. Or.: 19,45; 22,30. 6000.

NUOVO SPLENDOR. Tel. 595.040. **Quinto elemento** di Luc Besson, con Bruce Willis. Or.: Lire 10.000;

SALA PASTRONE. Tel. 538.457. **Ma-Bi** di Takeshi Kitano. Or.: 20,30; 22,30. L. 10.000;

LUMIERE (BOSCO). 410.856. RIPOSO.

CANELLI

BALBO. Tel. 824.889. **Soldato Jane,** di R. Scott, con D. Or.: 20; 22,30. L. 10.000; 7000.

966.376. CHIUSO.

Tel. 701.459. **'a** cio, L. Pieraccioni, con C. Gerini, V. Lo-, Tayde, B. Enrichi. Or.: ; 22,30. L. 10.000; 7000.

Tel. 702.766. **Cop d,** di J. Mangold, con S. Stallone, R. Niro, H. Keitel. Or.: 20,30; 22,30. L. 10.000;

SOCIALE. Tel. 701.496. **Quinto elemento,** Besson, Bruce . Or.: 20; 22,30. L. 10.000; 6000.

. Tel. 701.459. **pacemaker** Nicole Kidman e George Clooney. Or.: 20,30; 22,30. L. 10.000; 7000.

SAN DAMIANO

. 975.124. **erg Maguire,** con Tom Cruise. Ore 21. L. 10.000 (35.000 abb.).

LUX. Tel. 975.016. **Fuochi d'** di L. Pieraccioni, con C. Gerini, V. Lorenzo, M. Tayde, B. Enrichi. Or.: 20,30; . L. 10.000; 6000.

SPLENDOR. Tel. RIPOSO.

SCEGLI IL CINEMA

Dove le emozioni sono su grande schermo.

NELLE SALE DI TORINO

200 Giulio Cesare 67, telefono 856.521. **M.I.B. in black.** Or.: 18,30; 18,30; 16,30; 20,30; 22,30.

ADUA 400 c. G. Cesare 67, t. 856.521. **Fuochi d'artificio.** Or.: 15; 16,10; 20,20; 22,30.

ALFIERI p. Solferino 2, t. 562.3800. CHIUSO.

AMBROSIO MULTISALA c. V. Emanuele II 52, tel. 547.007. *Sala 1:* **pacemaker.** Ore 17,30; 20; 22,30. *Sala 2:* **Tempesta ghiaccio.** Or.: 15,45; 18; 20,15; 22,30. *Sala 3:* Or.: 15,30; 17,50; 20,10; 22,30.

ARLECCHINO c.so Sommeiller 22, t. 581.71.90. **Soldato Jane.** Or.: 17,30; 20; 22,30.

CAPITOL v. Dalmazzo 24, t. 540.605. **chi d'a** Or.: 15,55; 18,10; 20,25; 22,40.

CENTRALE via C. Alberto 27, tel. 540.110. **Il dolce domani.** Or.: 16; 18,10; 20,20; 22,30.

C. CHAPLIN 1 v. Garibaldi 32/a, t. 436.07.23. Ore Or.: 14,50; 16,45; 18,40; 20,35; 22,30.

C. CHAPLIN 2 v. Garibaldi 32/a, t.436.07.23. bl. Or.: 15,55; 18,05; 20,15; 22,25.

corso Giulio Cesare 105, telefono 232.029. **Tempesta di ghiaccio.** Or.: 14,50; 16,45; 18,40; 20,35; 22,30.

CRISTALLO via Goito 5, telefono 650.71.00. **Contact.** Or.: 16,30; 18,30; 22,30.

DORIA via Gramsci 9, telefono 542.422. **Ipotesi di complotto.** Or.: 16,15; 18,45; 22,25.

ELISEO piazza Sabotino, telefono 447.52.41. **M.I.B. Men in** Or.: 16; 18,10; 20,20; 22,30.

ELISEO BLU piazza Sabotino, telefono 447.52.41. **Fuochi d'artificio.** Or.: 15,10; 17; 18,50; 20,40; 22,30.

ELISEO ROSSO piazza Sabotino, tel. 447.52.41. **Cop land.** Or.: 16; 16,10; 20,20; 22,30.

EMPIRE piazza V. Veneto 6, tel. 817.16.42. **Ipotesi di complotto.** Or.: 15; 17,30; 20; 22,30.

1 Moncalieri 241, 551.54.47. **Complice la notte.** Or.: 20,30; 22,30.

ERBA 2 c. Moncalieri 24, t. 681.54.47. **Phenomenon.** Unica proiezione ore 22,45.

ETOILE s. Buozzi v. Roma, t. 530.353. **Fuochi d'ar** Or.: 15; 16,55; 18,50; 20,45; 22,40.

FARO Po 30, telefono 817.3323. **Fuochi d'artificio.** Or.: 20,30; 22,30.

c. Trapani 57, t. 385.20.57. **Tempe ghiaccio.** Or.: 14,50; 16,45; 18,40; 20,35; 22,30.

IDEALE Beccaria 4, 521.4316. **The Peacemaker.** Or.: 15; 17,30; 20; 22,30.

KING via Po 21, telefono 812.59.96. **Ovosodo.** Or.: 18,30; 16,30; 20,30; 22,30.

KONG via Santa Teresa 5, telefono 534.614. **Air Force One.** Or.: 15; 17,30; 20; 22,30.

LILLIPUT via XX Settembre 15 bis, tel. **Lolita.** V.M. 14. Or.: 14,45; 17,20; 19,55; 22,30.

LUX Galleria San Federico, telefono 541.283. **Quinto elemento.** Or.: 15,05; 17,35; 20,05; 22,35.

MASSIMO via Montebello 8, telefono 817.10.48. **Il sapore ciliegia.** Or.: 18,30; 16,30; 20,30; 22,30.

NAZIONALE 1 v. Pomba 7, t. 812.41.73. **Fuochi d'artificio.** Or.: 16; 16,10; 20,20; 22,30.

NAZIONALE 2 via Pomba 7, tel. 812.41.73. **M.I.B. Men in black.** Or.: 16,15; 16,20; 20,20; 22,30.

OLIMPIA 1 via Arsenale 31, tel. **Due padri di troppo.** Or.: 14,30; 16,30; 18,30; 20,30; 22,30.

OLIMPIA 2 via Arsenale 31, tel. 532.448. **Dalleway.** Or.: 15,10; 17; 18,50; 20,40; 22,30.

Gall. Subalpina, tel. 562.01.45. **Copland.** mgr. pom. 7000; sera 10.000.

STUDIO RITZ via Acqui 2, tel. 819.01.50. **Sette.** Or.: 16,30; 18,30; 20,30; 22,30.

VITTORIA via 562.1789. **Face/Off.** 16,15; 19,45; 22,25.

TEATRI

REGIO. Ore 17,30 conservatorio G. Verdi: premio Benedetto Mazzacurati, concerto dell'orchestra del Teatro Regio diretta da Nicholas Carthy con i finalisti del concorso Violoncello. Musiche di Dvorak, Haydn, Schumann. Ingresso libero. Informazioni tel. 817.64.58.

AUDITORIUM RAI p.za Rossaro. CHIUSO

CINEMA POLITEAMA - ASTI

in HDST (HIGH DEFINITION SOUND THEATER)
SPECTRAL RECORDING DOLBY STEREO dts

Tutte le armi nucleari del mondo sotto controllo... tranne una

CINEMA SPLENDOR ASTI

LA STAMPA & PUBLIKOMPASS
PUBBLICITA' CHE VALE

A 20 anni il tennista del Dopolavoro ha conquistato la promozione in B

Roggero, una racchetta «doc»

Le prime sfide col padre e la scuola di De Ambrogio

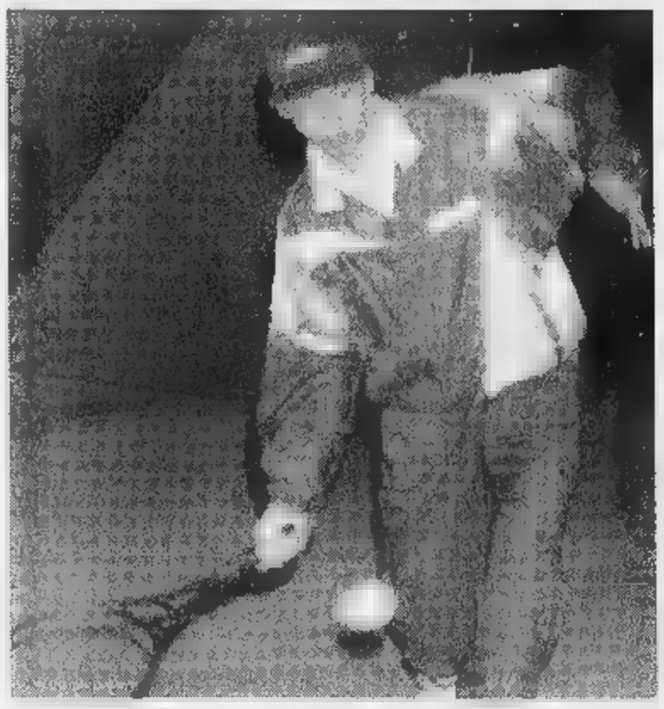

Filippo Roggero, 20 anni, in allenamento. Il giovane è cresciuto nel Dlf

ASTI. A vent'anni ha ottenuto ■ promozione in B, che ha festeggiato domenica ▬ al Dlf in un incontro-esibizione con il suo maestro Franco De Ambrogio. La scalata di Filippo Roggero alle classifiche nazionali però non si ferma qui: «Secondo me finora si è espresso solo al cinquanta per cento delle sue possibilità - afferma De Ambrogio -. Ha un potenziale molto più alto. Può tranquillamente arrivare ai vertici della B». L'unico «handicap» è il con- ▬ astigiano «Non gli consen- ■ di allenarsi con giocatori alla sua altezza e che gli permettano di migliorare. Stiamo cercando di far venire ad Asti dei tennisti che giochino ▬ lui al mattino» aggiunge ■ maestro.

Per migliorare tecnicamente si allenerà con giocatori esperti di fuori provincia

La passione di Filippo per questo sport gli è stata tra- ▬ dal papà Walter, impiegato in banca, che trascorreva i fine settimana sui campi di tennis del Dlf: «Mi ricordo che ci sfidavamo in camera, utilizzando il letto come fosse la rete ■ tirando al volo la pallina».

La sua prima racchetta apparteneva al padre: «Era una 'Alto' in titanio rossa. Ora invece utilizzo una 'Prince' in grafite. E' ▬ racchetta molto precisa e rapida, che però possiede un ottimo controllo».

A 11 anni si iscrive alla scuola di De Ambrogio: «Devo praticamente tutto ■ lui. E' Franco che mi ha costruito ■ mi ha insegnato tutti i colpi».

Il suo idolo è Boris Becker ▬ giocatore - dice - che è impossibile da imitare. Ha uno stile tutto suo, fa dei movimenti strani, costruiti. Gioca soprattutto di polso».

E che giocatore è invece Roggero? «Uno che ama andare a rete ■ aspetta l'errore dell'avversario - racconta -. Il mio punto debole è il servizio, che cercherò di migliorare in allenamento».

Una preparazione impegnativa: tre sedute settimanali di tre ore, in cui alterna la preparazione atletica ■ quella sul campo. A settembre ha vinto il suo ultimo torneo, conquistando il titolo provinciale: «Quest'anno a causa della maturità (si ■ diplomato ragioniere ndr) ho potuto partecipare a poche competizioni: comunque in tre occasioni sono arrivato in semifinale».

Una crescita che coincide ▬ una grave crisi del movimento tennistico: «Lo si vede soprattutto ai corsi: i ragazzi iscritti sono sempre di meno. Purtroppo la televisione fa vedere sempre meno partite e a livello mondiale ci sono solo due italiani tra ■ primi cento».

Il suo hobby è giocare a cal- ▬: milita nella squadra del Dlf, iscritta al campionato Pgs. Con lui c'è anche l'ex difensore dell'Asti Fabio Paro: «Mi diverte moltissimo. L'anno scorso ero in porta e adesso gioco in avanti». L'ambizione della prossima annata è di creare con Mauro Gerbi una squadra di ▬ rie B di tennis. «L'obiettivo ■ qualificarci al girone nazionale», aggiunge. Ad affiancarli forse ci saranno Chiappone ■ Valenza e Renzetti di Novi.

Enzo Armando

Presentata la formazione. E tra i cadetti c'è il Cdc

Andreoli senior e junior guidano il Dlf in serie A2

La squadra del Dlf-Ristorante Moro schierata durante la presentazione in vista della serie A2 (girone Ovest) di bocce

ASTI. Giuseppe Penna, presidente del Dlf, e Uliano Squassino, direttore sportivo del club dei ferrovieri, hanno presentato la loro squadra per l'ormai prossimo campionato boccistico di società '97-98. ■ gruppo astigiano si schiera nella serie A2 Ovest (insieme con le altre piemontesi Auxilium Saluzzo, Autonomi Fossano, Balangerese, Bra e le liguri Rapallese, Roverino ■ Val Merula Andora).

Queste parole si ▬ sentite al raduno dei vecchi e nuovi giocatori ma dovranno essere confermate sul campo. La formazione ■ valida e si farà sicuramente rispettare: riuscirà nell'intento di fare il salto ■ categoria se saprà battersi con umiltà ■ con determinazione.

Ecco l'elenco dei componenti la formazione: Beppe Andreoli, capitano, che non ha bisogno di presentazione, suo figlio Luca, che farà il corridore, Piero Ballatore, Alberto Cavagnaro, Massimo Francioli, Mario Piano, Giuseppe Ressia e Giovanni Sacca fanno parte ▬ manipolo già in forza nella stagione passata; i nuovi Adriano Aghem, ▬ azzurro, bocciatore di vaglia; Angelo Timossi, ▬ ligure di grande esperienza, proveniente dalla Nitri Auto Aosta, bravo soprattutto nelle prove individuali; Mauro Fassone, Gianni Grimaldi, provenienti come Agham dagli Amici Voglio Biella, I categoria ■ Mario Lano, Tonino Castaldelli ■ lo sponsor-giocatore Riccardo Poratelli. A conti fatti Squassino si è ritrovato con dieci giocatori di A mentre può tesserarne soltanto nove. Presidente e d.s. dovranno fare l'amara scelta di lasciarne ■ casa uno. Tre giocatori dell'anno passato (Gustavo Selva, Massimo Martelli e Mauro Rinaudo) hanno cambiato casacca.

Dolores Argentero presidente Cdc

Abbiamo incontrato al Ristorante del Moro, il cui proprietario Roberto Ollino, è lo sponsor principale della squadra, un Andreoli polemico e battagliero, sicuramente un buon auspicio per il Dlf.

«Si può immaginare - ha dichiarato l'ex campione del mondo - quanto ▬ tenu ▬ a vincere il titolo italiano di società con i colori di Asti: ▬ la mia massima aspirazione. Ebbene, debbo dire che sono stato ingannato. Alla Tubosider mi hanno detto di lasciare il posto a dei giovani, io mi sono fatto da parte, poi si sono lasciati andare via proprio i ragazzi più promettenti (dopo Pasculli, anche Scassa e Basilietti) ed il loro posto è ▬ occupato da Pivotto ■ Cericola, che giovani non sono più. Dal canto ▬ affermo ■ ▬ lieto di far parte di questo gruppo che, pur tenendo conto delle ▬ enormi possibilità di cui dispone, non è venuto meno alle promesse, costruendo attorno ■ me ▬ squadra che può puntare alla promozione. E se riusciremo a fare il salto in A1, sarà come vincere uno scudetto». Alla presentazione del Dlf era presente anche la signora Dolores Argentero, presidente del Cdc, la terza forza ■ Asti, che parteciperà alla B.

«Non abbiamo nessun giocatore di A - ha detto la dirigente astigiana - contiamo ■ schierare i nostri giovani che malgrado forse qualche ingenuità, sapranno esprimere del buon gioco e raggiungere il traguardo della salvezza».

Ecco i giocatori a disposizione: i categoria B Sergio Alpe, Maurizio Cassiano e Mauro Torchio (due Under 23), Angelo Freilino, Silvano Zanusso, Guido Conte, giocatore-direttore tecnico, Domenico Merlone ■ Franco Rinaldi ed i categoria C Ferdinando Barizzone, Vincen- ▬ Lamberti, Gianni Marello e Guglielmo Fantin.

Giovanni Capponi

VOLLEY

Serie C2. Astigiane avversarie domani alla palestra D. Bosco

Tra Rig e Futura, è già derby

Sono favorite le ragazze di Rondinelli

ASTI. E' già tempo di derby nel campionato ■ serie C2 di pallavolo femminile. Domani alle 21 alla palestra della Cassa in corso Dante ■ affronteranno Package ■ Pgs Rig.

Il primo turno è stato favorevole alla Package, che ha vinto in trasferta nettamente per 3-0 contro il Chiusa Pesio. Negativo invece ■ debutto della Rig battuta in ▬ dal Collegno.

Tra le due squadre esiste una forte rivalità. «Risale ai primi anni Ottanta quando la Futura ■ chiamava ancora At89 - spiega ■ capitano della Rig Cristina Carniel -. Siamo le due formazioni più forti di Asti e sono sei anni che disputiamo gli stessi campionati».

Gli ultimi due confronti della scorsa stagione sono stati favorevoli alla Package, che si ▬ imposta sia all'andata che al ritorno.

«Nelle prime stagioni vincevamo sempre noi - prosegue la Carniel - poi è seguito un periodo di equilibrio. L'anno passato c'è stato un cambiamento di tendenza: ma nella sfida d'andata siamo state danneggiate dall'arbitraggio mentre al ritorno ▬ ▬ in piena crisi societaria».

La Rig, nata nel 1970, è sponsorizzata dalle caramelle «Bonelle», prodotte a Castagnole Lanze. I colori delle maglie sono bianco-blu-fucsia. Nuovo è l'allenatore: Giovanni Rinaldi: «Non è ancora entrato nel clima del derby - spiega la Carniel - per lui ■ ▬ partita come le altre. Ma si accorgerà della differenze domani».

Sponsor della Futura ■ invece la ditta Package, che si occupa di sistemi informatici e ha sede ad Alessandria. I colori sociali sono giallobiù. Sulla panchina siede per il decimo anno Vin- ▬ Rondinelli. A rinforzare il sestetto è arrivata dal Mondo Alba il forte centrale Claudia Corino.

«Sarà sicuramente un derby molto bello - conclude la Carniel - Noi siamo cariche e vicine ad un buon grado di forma. Lo svantaggio sarà legato al fatto che giochiamo in casa loro: abbiamo una tradizione negativa ▬ quel parquet. Speriamo di sfatarla». [e. a.]

GUIDA AI CAMPIONATI

Asti

A pochi giorni dall'inizio del mercato novembrino, la società biancorossa sta definendo alcune trattative per l'acquisto di un centrocampista. I dirigenti vogliono essere sicuri che l'eventuale rinforzo possa veramente servire alla causa biancorossa. Tra i possibili arrivi, quello di Nicolini, ex Atalanta, Cremonese e Napoli. Ma il sogno proibito resta Fava, libero-centrocampista del Bra, al quale però ■ sodalizio cuneese ha garantito un lavoro. Sul fronte cessioni potrebbe partire Pagani: il cursore, che ritiene di non avere spazio, si starebbe accordando con l'Oltrepo. Si è intanto infortunato Pieroni: il cursore salterà la trasferta di domenica ■ Saluzzo.

[illegible]

La dirigenza rossoblù ■ è riunita martedì per discutere della crisi in cui è piombata la squadra nelle ultime due settimane. La società ha intenzione di operare sul mercato per acquistare un centrocampista e una punta. Per la sfida contro il Valenza incerta la presenza del difensore Pellegrino, sofferente ad una caviglia. Rientra da squalifica Scirpoli. Confermato nell'undici titolare Sorba.

[illegible]

Contro il Pecetto domenica al Comunale il mister Enrico Pasquali non potrà disporre della punta Grandi, espulso con la Tronzanese.

Paolo Sorba (a sinistra) confermato dal S. Damiano nell'undici titolare

Canelli

Problema squalifiche anche in casa Canelli: ■ regista Mondo, espulso col Castellazzo, non ci sarà per la sfida esterna con la Tronzanese. E' il sesto cartel- ▬no rosso per gli spumantieri in sette partite.

[illegible]

La società attende con qualche apprensione la decisione del giudice sportivo relativa a Vessio: il giocatore, cacciato al 62' contro il Bacigalupo, aveva cercato di assalire l'arbitro. Per la gara interna con il Mirafiori rientrerà Aluffo.

[illegible]

L'unico dubbio per la squadra di Massimo Tirone, riguarda la presenza del libero Garrone, infortunato ad un ginocchio. I tanarini, reduci da quattro sconfitte, saranno ospiti dell'Arquatese.

In Seconda

Il giudice sportivo Gaspare Ingrassia ha squalificato per due giornate Roberto Rossi (Junior Serravalle), Marco Garbero (Strevi) e Franco Veneto (Napoli Club). Per una Roberto Veiluva (Junior Serravalle) e Pasquale Vincelli (Mirabello).

In Ter[illegible]

Pesante squalifica per il giocatore Luca Mugnaini del ■. Domenico Savio, bloccato dal giudice sportivo fino al ▬ febbraio 1998. Espulso per aver colpito con un pugno un avversario, ha poi cercato di aggredire l'arbitro. Fuori per due giornate Renzo Caci e Claudio Settimo (Virtus Asti), Emerson Gulino (Cerro). Salterà una partita Paolo Porta (Montemagno). [e. a.]

Paolo Nicolini ex Atalanta e Napoli piace all'Asti

Po[illegible]

Sono partiti ieri

Tre canellesi alla maratona di New York

CANELLI. Soddisfazione tra i quattro podisti canellesi (Fran- ▬ Bruscoli, Giorgio Castino, Sandro Colla e Paolo Pernigotti) che hanno partecipato alla maratona di Venezia, svoltasi nella città lagunare domenica scorsa. Franco Bruscoli, ■ veterano di questo tipo di competizioni, al ▬ attivo le maratone di New York e Parigi, corse lo scorso anno. I 42 chilometri e 190 metri della maratona, si sono snodati tra il paesino di Stra, la valle ▬ Brenta e Venezie, ponti e calli compresi. Ma veniamo ai tempi: Bruscoli ha terminato la prova in ■ ▬ e ▬ minuti. Migliore dei canellesi Castino che ha concluso in ■ e 20; alle sue spalle Pernigotti (3 e 33) ■ Colla (3 ■ 44). Intanto proprio ieri ▬ partiti per la maratona di New York, in programma per domenica 2 novembre altri canellesi: sono To- ▬ Alberti, Fabio Amandola e Alberto Scaglione. [fi. l.]

CENTRI VENDITA

TESSUTI NOVITÀ
IDEE REGALO

LANIFICIO Cissitrona

Fodere Bemberg®

PREZZI DI FABBRICA

Spaccio industriale
LANIFICIO [illegible]
COSSATO
Via Amendola, 9 - tel. 015-926508
[illegible]: 9 - 12,15; 14,30 - 18,30 - [illegible] mattino)

CENTRO [illegible]
[illegible]
Galleria L. ▬ Vinci - tel. 015-21994
orario: 9 - 12,15; 15 - 19,15 - (chiuso lunedì mattino)

APERTO ANCHE ■ SABATO

CAPO VILLAGGIO BULANG DELLA CINA FOTOGRAFATO IL 30 LUGLIO 1997.

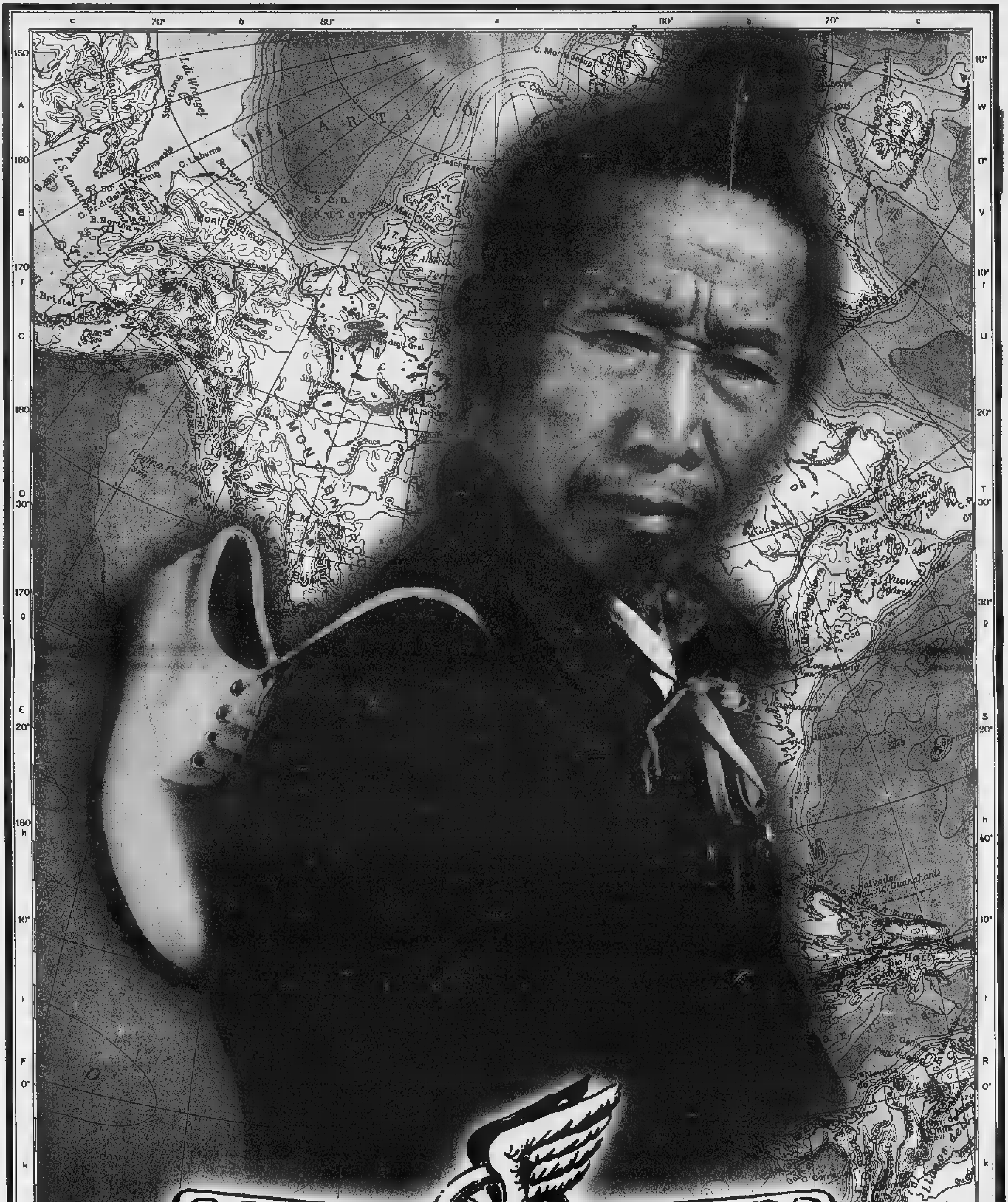

H · O · G · A · N

GENUINE AND NATURAL

FREE YOUR FEET.

IRRESISTIBILE

DAL 23 OTTOBRE ALL'8 NOVEMBRE

OFFERTE VALIDE FINO AL 8/11/97 SALVO ESAURIMENTO SCORTE - COM. COM. EFF. AI SENSI DELL'ART. 8 - LEGGE ■ IL 10/10/97

IPERMERCATI IN PIEMONTE

ACQUI TERME (AL)
STRADA STATALE PER SAVONA

ALESSANDRIA
FRAZIONE ASTUTI
STRADA STATALE ALESSANDRIA-ASTI

BIELLA
VIA P. TORRIONE, 24

GENOLA (CN)
CENTRO COMMERCIALE - VIA MARCONI

PAVONE CANAVESE (TO)
CENTRO COMMERCIALE PAVONE
VIA CIRCONVALLAZIONE

POCAPAGLIA (CN)
BORGO SAN MARTINO
STRADA STATALE TRA ALBA E BRA

VERBANIA
CENTRO COMMERCIALE - VIA G. ROSSA

bennet

UN AMICO IN PIÙ

E INOLTRE OFFERTA 2x2 SU CENTINAIA DI PRODOTTI

NONSOLOMOBILI

BURONZO - S.S. BIELLA/VERCELLI - TEL. 0161 / 858138

a 3 km autostrada TO-MI uscita casello Carisio

VASTO ASSORTIMENTO DI CUCINE, CAMERE E COMPLEMENTI D'ARREDO

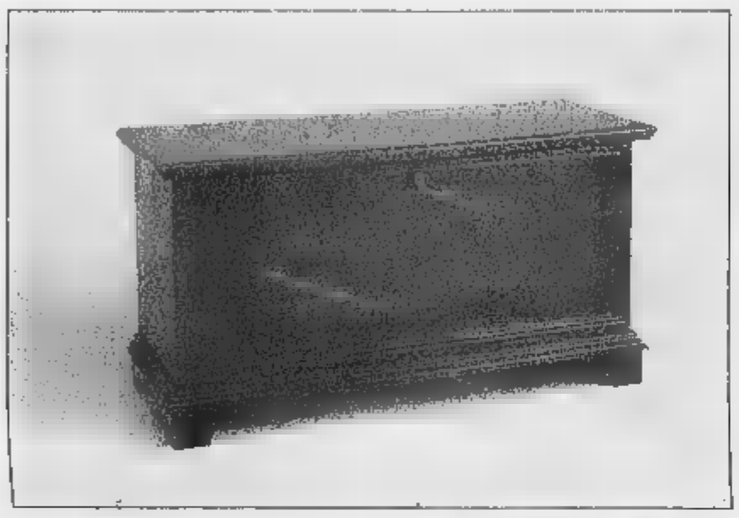

GRANDE OFFERTA "ARTE POVERA"

CASSAPANCA con SCARPIERA

TUTTO A SOLE £. 250.000

CUCINA IN NOCE COMPLETA DI ELETTRODOMESTICI CANDY

£. 4.800.000

IVA, TRASPORTO e MONTAGGIO INCLUSI

PREVENTIVI E CONSULENZE GRATUITE

MOBILI SU MISURA CLASSICI E MODERNI • PRODUZIONE PROPRIA

LA STAMPA

BIELLA
E PROVINCIA

SILVIO LANZA
SL
dal 1919
gioielleria
argenteria
orologeria
Via Italia, 84
13051 Biella
Tel. 015/352712

REDAZIONE: VIA DELLA REPUBBLICA; 29. TEL. (015) 26.191 / 355.230. FAX (015) 252.2379

Il pm Serianni modifica il capo d'imputazione e il processo slitta al '98

«Laboratorio Usl, fu una truffa»

S'aggrava la posizione dei quattro imputati

BIELLA. Svolta nel processo per lo scandalo del Laboratorio di Sanità: il pm scopre le carte e modifica i capi d'imputazione per Zamperone, Delsignore, Allara e Givonetti. Tra le accuse compare anche la truffa ai danni dell'Usl e una serie di nuove contestazioni per abuso d'ufficio che aggravano la posizione degli accusati. E per dare modo alla difesa di studiare gli sviluppi, il dibattimento riprenderà il 23 gennaio '98.

L'udienza di ieri è stata ricca di colpi di scena, ma soprattutto ha consentito di capire il teorema dell'accusa che vuole dimostrare le responsabilità dei quattro imputati nello sperpero di oltre 7 miliardi di denaro pubblico per un'opera rimasta incompiuta e che forse non servirà più a nulla. Chi ci ha guadagnato? Secondo il nuovo capo d'imputazione stilato da Serianni l'impresa costruttrice (l'Edil 2000) e il progettista.

Il supplemento d'istruttoria chiesto dal pm aveva quindi lo scopo di acquisire un'ultima serie di particolari prima di lanciare la stoccata del nuovo capo d'imputazione. Ed ecco la convocazione del perito Rama, che ora avrà 10 giorni di tempo per la trascrizione di una telefonata registrata dell'ingegner Delsigner con il coordinatore amministrativo dell'Usl Seresini, in cui si parlava delle pretese avanzate dall'Edil (voleva l'adeguamento dei prezzi), anche del fatto che mancavano le autorizzazioni a costruire il Laboratorio. E poi l'agricoltore Carlo Vighini che affittava i terreni dove poi è stato costruito il laboratorio e che se è andato appena ha ricevuto la buonuscita di legge (35 milioni) senza fare opposizioni. Un teste ritenuto importante per l'accusa, al punto che con una mossa a sorpresa Serianni ha verbalizzato le sue dichiarazioni la sera prima dell'interrogatorio in aula.

L'iniziativa del pm non è piaciuta alla difesa e l'avvocato Piero Chiorino ha trovato il modo di segnalare l'interrogatorio notturno ai giudici quale esempio lampante della sperequazione a favore dell'accusa esistente nell'amministrazione della giustizia.

Poi è stata la volta dell'ex braccio destro dell'assessore regionale alla sanità Baiardi, Angelo Vivinello, 59 anni. Era il funzionario che presiedeva l'apposita commissione incaricata di esaminare il progetto di variante del Laboratorio. Progetto che fu bocciato perchè non corrispondeva alle indicazioni date dall'assessorato: «Il relatore lo definì "faraonico" - ha ricordato tra le altre Vivinello - Di qui la necessità di effettuare un sopralluogo dove scoprimmo che l'opera era già stata in gran parte eseguita nonostante non fosse stata approvata dalla Regione».

Ma la tesi della difesa è invece che il progettista, l'ingegner Delsignore, procedeva d'intesa con la Regione. L'avvocato Corsaro ha fatto acquisire agli atti una serie di documenti al riguardo.

A questo punto è stato reso noto in aula che saltava l'audizione del teste Prigioni, deceduto un paio di anni fa. Non restava che assistere al confronto Zamperone-Clerico, ma il «testa a testa» sulle modalità di affidamento dei lavori non è è fatto: i difensori arrabbiati per l'interrogatorio notturno di Vighini hanno impedito all'accusa di torchiare Zamperone anche perchè il pm aveva incautamente già annunciato che stava per modificare i capi d'accusa.

La novità riguarda il reato di truffa contestato a Zamperone, Delsignore, Allara e Givonetti legato saldamente però a vecchie e nuove ipotesi reato di abuso d'ufficio: una serie di decisioni, di delibere illegittime, false attestazioni di consegna dei lavori, che avrebbero consentito all'impresa costruttrice di incassare circa 5 miliardi e ai progettisti il pagamento di laute parcelle (quasi mezzo miliardo solo a Delsignore e non è la più lauta). In particolare il pm ha fissato l'ultima data di ipotesi abuso d'ufficio al dicembre '94, data del lodo arbitrale con il quale sono state liquidati all'Edil 2000 oltre 3 miliardi per i lavori eseguiti e che quindi non ancora in prescrizione.

Maurizio Alfisi

L'ex presidente dell'Usl **Eugenio Zamperone** si è visto contestare ieri un nuovo capo d'imputazione per i miliardi pubblici spesi nella costruzione del Laboratorio di sanità rimasto poi incompiuto

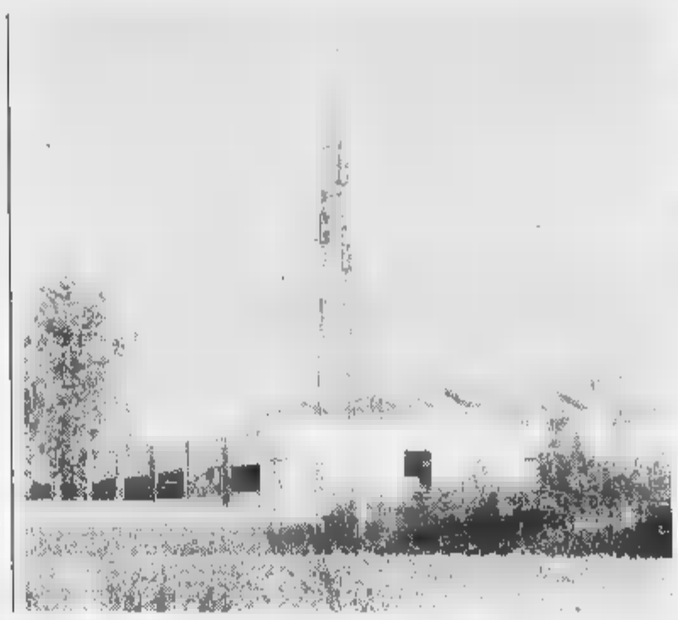

PRIMO PIANO

Biella

Come si affrontano i casi d'emergenza

La Prefettura ha lanciato il piano «Scuola sicura», un corso di preparazione per docenti che dovranno poi insegnare agli studenti come ci si comporta in caso di calamità naturali. Le lezioni partiranno il 5 novembre. Conclusione il 3 dicembre.

A PAG. 42

Biella

Museo del territorio cercansi nuovi soci

Il Comune promuove tra gli imprenditori e gli esponenti del mondo della finanza biellese il Chiostro di San Sebastiano, dove oggi si inaugureranno tre mostre di alto livello culturale.

A PAG. 42

Tollegno

L'8 novembre apre la stagione teatrale

«I Barbagianni» e il «Gruppo teatro Territorio» propongono una serie di appuntamenti con la prosa. Si apre con un testo di Heinequin e Veber «La Presidentessa» per la regia di Gianni Serra.

A PAG. 43

INCHIESTA A PUNTATE

Dalla facciata si staccano i calcinacci

BIELLA. Da tempo la polizia biellese chiede una nuova caserma e ieri il caso ha aiutato le rivendicazioni: dalla facciata dell'edificio lungo via Tripoli si sono staccati calcinacci che hanno costretto il Comune (proprietario dello stabile), a far intervenire i vigili del fuoco per rimuovere l'intonaco pericolante. Il tratto della via è stato chiuso al traffico, con comprensibile disagio per gli automobilisti. Poi i vigili del fuoco sono intervenuti sul lato di via Torino con ulteriori problemi per la viabilità. **[r. s.]**

La vittima ha 23 anni: la macchina gli ha causato profonde ferite alle gambe

Operaio cade nell'imbottigliatrice

Un grave infortunio sul lavoro ieri a Gaglianico

GAGLIANICO. Un gravissimo incidente sul lavoro è avvenuto ieri pomeriggio nello stabilimento della «Coca Cola», lungo la Trossi. Un operaio di anni, Elios Pilzer, residente a Biella, ha rischiato di morire stritolato dalle lame di una macchina per l'imbottigliamento. Soltanto il pronto intervento di due suoi colleghi ha scongiurato la tragedia: il giovane operaio ha riportato però profonde ferite alle gambe.

Elios Pilzer è stato sottoposto ad un lungo intervento chirurgico al «Degli Infermi» di Biella: i medici hanno cercato di ricomporre fratture e ferite, ma per il giovane la prognosi resta riservata.

I fatti, secondo una prima ricostruzione (indagano i carabinieri di Candelo), si sarebbero svolti ieri. L'operaio, ormai a fine turno, era occupato insieme a due colleghi nel consueto lavoro di pulizia in reparto, con l'impiego di un'idropulitrice a liquido detergente.

Ad un certo punto, per cause ancora da accertare, l'operaio ha perso l'equilibrio, è scivolato sul pavimento bagnato, finendo contro la macchina imbottigliatrice.

Malgrado il disperato tentativo di evitare l'impianto, l'operaio è finito le gambe nell'imbottigliatrice e due ingranaggi a forma di stella lo hanno ghermito. Due compagni di lavoro, come detto, sono stati testimoni quei drammatici istanti: hanno intuito immediatamente che cosa stava accadendo ed hanno bloccato la macchina, dando l'allarme.

In fabbrica sono arrivati i carabinieri di Candelo, il 118, l'Ellisoccorso, i vigili del fuoco: a questi ultimi è toccato il difficile compito di liberare il giovane dagli ingranaggi.

Si sono invece aggravate le condizioni di Mauro Busso, il carpentiere di 49 anni di Mottalciata ricoverato nel reparto rianimazione dell'Ospedale Maggiore di Novara, a seguito del terribile scontro frontale avvenuto mercoledì a Formigliana, tra la sua Ford Fiesta e l'auto condotta da una donna extracomunitaria residente a Vercelli.

Pare che a provocare l'incidente sia stato un ictus che ha colpito Mauro Busso, facendogli così perdere il controllo dell'auto, finita nella corsia opposta, proprio mentre sopraggiungeva l'altra auto.

Sono invece stazionarie, pur restando molto gravi, le condizioni di Marco Fiorina, 17 anni, di Biella, vittima di un violento scontro tra la sua moto e la 500 condotta da Elisabetta Colombo, 27 anni, anche lei residente in città. L'incidente è avvenuto all'incrocio tra via Ramella Germanin e via Cavour, verso il Bottalino. **[f. p.]**

L'operaio è stato sottoposto ad un lungo intervento chirurgico al Degli Infermi

Dal 17 novembre al 20 dicembre portateci i dattiloscritti in redazione

«Racconto di Natale», si ricomincia

Torna il concorso scolastico indetto da La Stampa

Una premiazione dell'edizione '96

BIELLA. Complice un'aria gelida che anticipa l'inverno di qualche settimana buona, suggerendo visioni di slitte e di renne, *La Stampa* propone ai giovani per il quarto anno consecutivo il concorso «scrivi il racconto di Natale».

Sempre l'appuntamento ha riscosso un successo di partecipazione (centinaia di racconti e migliaia di partecipanti), e quindi anche in questo autunno che avanza al galoppo lanciamo agli alunni delle scuole elementari e medie la nostra sfida: chi saprà inventare la storia più nuova su un tema antico come il Natale?

In attesa di leggere le prime opere, ripassiamo insieme qualche regola del «gioco».

I lavori potranno inviati (o portati) alla redazione di Biella tra il 17 novembre e il 20 dicembre. I racconti dovranno «tassativamente» scritti a macchina (grazie), e consegnati in quattro copie, da distribuire alla commissione giudicatrice. Ogni storia individuale o di gruppo dovrà essere corredata da un breve riassunto. Perchè? In attesa della proclamazione dei vincitori (al teatro Civico di Vercelli verso la metà di gennaio) pubblicheremo ogni giorno i «trailers» di tutti gli scritti che arriveranno al giornale, con nome e cognome dell'autore e tanto di foto.

Dunque, cari allievi iniziate a creare la storia doc del Natale '97. Qualche suggerimento? L'anno scorso alla giuria piacquero molto i racconti che parlavano delle vecchie tradizioni natalizie biellesi. saranno ben accolti anche gnomi e folletti, molto di moda, se ricordiamo bene, due anni fa. Libertà infine per i giovani talenti introdurre anche Natali -zianni o da fine millennio, visto che il gotico sta tornando in auge in libreria. **[d. b.]**

Maucci
SU TRE PIANI
300 mq
DI ESPOSIZIONE

VALUTIAMO
da 300.000 a 3.000.000 (Tremilioni)
il tuo vecchio capo
in pelliccia, pelle, renna, montone ...

Fai cambio con i nuovi capi della
COLLEZIONE 1997/98
Prenota con 100.000 - 200.000 lire
di acconto e ritiri con comodo.

Molte novità per i giovani con forti sconti

RIMESSE A MODELLO - CUSTODIA - LAVAGGIO PELLICCE e MONTONI

Iniziativa per preparare i docenti e i ragazzi ad affrontare improvvisi, gravi problemi

In classe, a lezione di emergenza

La Prefettura presenta il progetto «Scuola sicura»

BIELLA. Il terremoto che ha colpito le Marche e l'Umbria ha coinvolto anche le scuole. È l'unica emergenza che gli insegnanti e i ragazzi possono trovarsi ad affrontare: di qui nasce l'esigenza di preparare (sotto il profilo teorico, si augurano tutti), il mondo della scuola. Queste le motivazioni alla base di studio nato nell'ambito della riorganizzazione della Protezione Civile, dal titolo «Progetto Scuola Sicura 1997/98», promosso dalla Prefettura e dal Provveditorato agli studi. E ieri mattina l'iniziativa è stata presentata ufficialmente.

«Il primo passo - ha esordito Maria Pedone, funzionario della Prefettura che si occupa del progetto - riguarda la preparazione dei docenti; la seconda fase è l'insegnamento, a partire dalle medie inferiori». I corsi, finanziati dal Ministero degli Interni, si terranno all'Iti e vedranno sui banchi di scuola i 60 insegnanti che hanno aderito all'iniziativa.

Si parlerà dell'attuale legislazione, delle quattro fasi della Protezione Civile (previsione, prevenzione, emergenza e superamento dell'emergenza e ricostruzione), delle competenze istituzionali, norme di comportamento, evacuazione, rischio idro-geologico, ambiente e territorio, sistemi di radiocomunicazione.

L'inizio dei corsi è previsto, non a caso, il 5 novembre, giornata nazionale della Protezione Civile, per concludersi il 3 dicembre, dopo sei lezioni. Nel ruolo di docenti in Protezione civile, si avvicenderanno in cattedra Antonio Oriolo, funzionario della Prefettura, il generale Vito Bruno, consulente della Protezione Civile Regione Piemonte, Mario Guarnera, vice comandante dei vigili del fuoco di Biella e Vercelli, Luisa Oggiano, ispettrice della Cri, Giancarlo Boccagni, del Corpo Forestale dello Stato e Angelo Gallo per l'Associazione Radioamatori. «Ci siamo fatti carico dell'iniziativa - ha proseguito la dottoressa Pedone - perché rientra nell'ambito di tutti quei servizi mirati alla tutela della collettività di cui la Prefettura di Biella, benché di recente istituzione, si occupa da tempo. In questo particolare caso la spinta è venuta dai tragici fatti di Marche e Umbria».

Tra gli obiettivi che si pone il progetto è «l'educare i ragazzi a un comportamento più razionale possibile di fronte a situazioni non previste, anche tragiche come lo è un terremoto, insegnare loro come ci si muove, cone si usa un estintore, come individuare i posti più sicuri per ripararsi - ha aggiunto il provveditore agli studi Guido Vitelli - di fronte queste problematiche la scuola non poteva certamente limitarsi a guardare. Oggi siamo di fronte all'assoluta esigenza di preparare per tempo i ragazzi ad affrontare maggiore sicurezza e serenità ogni possibile emergenza». [f. p.]

Il prefetto **Troiano**, che si è fatto promotore, con il Provveditorato agli studi, dell'iniziativa. L'obiettivo è di dare strumenti a ragazzi e docenti per affrontare le emergenze

Posteggi

Oggi i lavori all'area Enel

BIELLA. Si asfalta il parcheggio di via Crosa. L'amministrazione comunale rompe gli indugi e sistema il piazzale ricavato dall'abbattimento di un magazzino dell'Enel e che ospita uno dei parchimetri più utilizzati della città. I lavori inizieranno stamattina.

L'area infatti si presenta molto degradata: la superficie è costellata di buche che oltre a essere antiestetiche, rendono spesso problematiche le operazioni di posteggio e mettono in difficoltà i pedoni, soprattutto in caso di cattivo tempo.

«E' una sistemazione estemporanea. Gli operai daranno una livellata all'area, tappando i buchi e stendendo un velo sottile di materiale catramato - spiega il sindaco Susta - L'area infatti non è più del Comune dopo la conclusione dell'operazione via Paietta. Alla società immobiliare Finbiella, che vantava dei diritti sull'area in edilizia convenzionata poi ritrasformata in giardino secondo il volere degli abitanti della zona, è andato a conguaglio il terreno di via Crosa. Finbiella avrebbe dovuto costruirci sopra un centro commerciale e un parcheggio, ma adesso la società è in liquidazione e ha in corso delle trattative per vendere lo spazio».

Subito dopo, forse già la prossima settimana, dovrebbero iniziare i lavori di sistemazione del grande parcheggio di via Cernaia. «Finalmente siamo - annuncia l'assessore Canuto -. Prima che inizi la "corsa al regalo" con tutti i negozi aperti anche la domenica, anche il posteggione sarà sistemato: la superficie sarà livellata stendendo un manto speciale fatto di asfalto di recupero (quello vecchio che abbiamo tolto dalle strade che abbiano riasfaltato) e che è possibile riamalgamare grazie ad una particolare soluzione. Non sarà quindi una vera operazione di asfaltatura ma il fondo sarà livellato in maniera da poterci disegnare sopra i posti auto, ricavando quindi almeno un centinaio di box in più. Ma poi si eliminerà il problema della polvere: un problema che si verifica ogni volta che atterra l'elicottero del 118. Con questa operazione raggiungeremo diversi obiettivi tra cui quello di dare una sistemazione più decorosa ad un'area molto frequentata e quello della sicurezza». [m. al.]

Il parchimetro di via Crosa sarà impraticabile per lavori d'asfaltatura

La visita ha anticipato l'inaugurazione delle 3 mostre-evento che aprono oggi

Il Comune cerca soci per il Museo

Ieri serata al Chiostro con gli imprenditori lanieri

BIELLA. Il Chiostro di San Sebastiano, le cifre, le sue potenzialità, il Museo del territorio. Ieri sera il mondo imprenditoriale biellese è stato chiamato all'appello dal sindaco Gian Luca Susta e dall'assessore alla Cultura Vittorio Barazzotto, per prendere coscienza di quel grande progetto che da qualche anno, sta prendendo sempre più forma entro le mura del monastero rinascimentale.

L'invito degli amministratori pubblici - che presto sarà seguito da una seconda serata - aveva uno scopo preciso, quello di avvicinare i protagonisti del mondo dell'industria e della finanza, al contenitore che in un prossimo futuro sarà custode del patrimonio culturale, storico e sociale dei cittadini biellesi. «Una serata che ha suscitato un ampio interesse - ha commentato soddisfatto Vittorio Barazzotto -. Che per qualcuno si è rivelata un'autentica sorpresa».

«Un idea che avrà sicuramente dei risultati», aggiunge l'imprenditore Guido Azario, coinvolto anche lui nell'avventura del Museo del territorio, come "osservatore esterno". Il momento era scelto «ad hoc», a distanza di poche ore dall'inaugurazione delle tre mostre-evento che da oggi pomeriggio alle 18 fino a domenica 9 novembre, si potranno visitare al piano terreno ed al quello superiore del Chiostro. Il gruppo di ospiti, dopo aver visitato in anteprima gli splendidi esemplari della collezione «America Costume Jewelry» (brillano in bacheca 400 fra spille, bracciali e collane, della bigiotteria Anni Trenta-Cinquanta), soprattutto i tesori della collezione Lucci (una quarantina di capolavori firmati dai grandi maestri del '900 internazionale), sono poi stati invitati ad assistere ad una conferenza, seguita da buffet. Durante l'incontro lo stesso Barazzotto ha diffusamente illustrato tutti i dati, gli investimenti già fatti e futuri, le risorse ed il patrimonio, gli obiettivi e le finalità del progetto «Museo del Territorio».

«Purtroppo nel Biellese non c'è molta attenzione per questo tipo di iniziative - commenta ancora Guido Azario -. Siamo abituati a produrre e c'è poco tempo per pensare. E' stata una mossa intelligente, quella dell'amministrazione. Questa serata ha permesso a molti di comprendere nuove, di approfondire argomenti che ci coinvolgono comunque tutti, e domani i nostri figli. Il Museo del territorio? E' un'operazione degna di attenzione ed è auspicabile che si realizzi. Forse, con questi interventi, il mecenatismo che ancora manca fra gli imprenditori biellesi, potrebbe risvegliarsi e dare buoni frutti». [p. g.]

Il Chiostro di San Sebastiano da oggi ospita una mostre di quadri e gioielli

Chiude domenica

A Biella Fiera gli ultimi appuntamenti

GAGLIANICO. Ultimi giorni con l'expo d'autunno e ultimi appuntamenti con le serate organizzate nei padiglioni sulla Trossi dalla Regione Sardegna per promuovere i suoi prodotti.

«Aage», la mostra-mercato dell'artigianato, giuderà i battenti domenica sera. La manifestazione, giunta alla ventesima edizione, sta richiamando un folto pubblico negli stand, una vetrina con espositori di tutti i settori, dall'arredamento all'oggettistica, dall'impiantistica per la casa all'arredamento e al tempo libero.

E stasera, nel secondo padigliane, a cura della Regione Sardegna, ci sarà una dimostrazione dal vivo sulla preparazione del torrone; ad illustrare in diretta le varie fasi, gli artigiani di Tonara, centro dell'isola rinomato per la produzione del dolciume. L'appuntamento di domani sera è ospitato invece nella Basilica di San Sebastiano, con il concerto dei cori «La Gerla» di Torino diretto da Roberto Bertaina e «Mereu», con il maestro Lisei. [p. g.]

Concessionaria auto in Vercelli
assume
TECNICO AUTO
capace ed esperto per inquadrarlo
con mansioni di
CAPO OFFICINA
Per colloquio telefonare ore ufficio
0161/56980 - 58102

COMUNE DI MASSERANO

Provincia di Biella

P.R.G.I. L.R. 56/77 e successive modifiche ed integrazioni. Adozione di variante parziale ai sensi dell'art. 7, 1, L.R. 29.7.1997, n° 41.

SI AVVERTE

che il Consiglio Comunale con deliberazione n° in data 29.09.1997 esecutiva ai sensi di legge, approvato l'adozione variante parziale al P.R.G.I.

La medesima è depositata presso la Segreteria comunale per giorni consecutivi a far data dal 29 ottobre 1997.

Chiunque abbia interesse ne può prendere vi nei seguenti orari: feriali dalle ore 8 alle 10.30; sabato e festivi dalle alle ore 10.

SINDACO
Pier Carlo Guglielotta

AL GIORNALE

Treni, il servizio andrebbe potenziato

Ferrovie dello Stato, siamo all'indecenza: a Biella i treni prima di entrare in stazione sostano in media 10 minuti «per mancanza di biciclette» (infatti, gli scambi vengono manovrati a mano dall'unico addetto in servizio), mentre sulla tratta Torino-Milano i ritardi raggiungono i minuti; intanto è in atto un piano di ridimensionamento di tutte le linee secondarie usate per lo più da studenti, lavoratori, pendolari, anziani.

Tutto ciò avviene mentre fervono le iniziative (anche in Regione Piemonte) per l'alta velocità, naturalmente regolare scempio dell'ambiente.

Non sarebbe meglio invertire la rotta, rilanciare il servizio pubblico ferroviario potenziando le linee, ammodernando il materiale, sostituendo le vetuste automotrici e le carrozze, utilizzando un po' di tecnologia per evitare che succedano vergognose come quelle di Biella?

Perché, per quanto riguarda le linee biellesi, non si attuano interventi e iniziative per attivare una metropolitana leggera che colleghi, ad esempio, ogni mezz'ora, Cossato e Biella? Perché non si rilancia il traffico merci? Perché non si integrano i percorsi ferroviari con i servizi autotrasporti su gomma che collegano i centri del Biellese? Si potrebbe fare, magari cercando di far coincidere gli orari ed evitando che i viaggiatori aspettino delle ore per poter raggiungere le proprie abitazioni.

Insomma perché si rilancia il servizio pubblico e forse ancora una volta prevarrà la costruzione di nuove strade e superstrade, e danno dei servizi di trasporto più immediati? E intanto sarebbe utile sostituire le biciclette per gli addetti agli scambi.

Renato Nuccio, Biella

Le lettere, di lunghezza non superiore alle trenta righe dattiloscritte e corredate di mittente, possono essere inviate a «La Stampa» di Biella, in Repubblica 29. Il numero di fax è 015 2522379.

NUMERI UTILI

AUTOAMBULANZE

Biella: tel. (015) 20.100 - 20.101; **Cavaglià:** tel. (0161) 966.066; **Cossato:** tel. (015) 922.123.

PRONTO SOCCORSO

: telefono n. verde 167-120.118.

GUARDIA MEDICA

Biella: telefono (015) 20.848/9; **Cavaglià:** telefono (0161) 96.470; **Cossato:** telefono (015) 922.901.

PROCURA

: via Marconi 28, tel. (015)

QUESTURA

: via Tripoli 2, tel. (015) 35.90.411.

FERROVIE DELLO STATO

Biella: Stazione di Biella San Paolo, piazza San Paolo, tel. (015) 40.25.52.

DI TURISTICA

Biella: via Lamarmora 3, tel. (015) 35.11.28.

AZIENDA TRASPORTI (ATAP)

Biella: Direzione e Biglietteria: viale Matteotti 40, telefono (015) 84.88.411.

ASCOM

Biella: piazza Vittorio Veneto 14, tel. (015) 35.50.41.

DI TURNO

A Biella: *Farmacia Dr. Sava*, via Italia 11, tel. (015) 22.460. Orario di apertura: dalle 8,30 alle 12,30 e dalle 15,30 alle 19,30. Nelle altre ore apre su presentazione di ricetta medica urgente.

Per gli altri Comuni della provincia, le farmacie di turno svolgono il servizio di reperibilità notturna, su chiamata, dietro presentazione di ricetta medica urgente.

Vaglio: *Dr.ssa Conti*, frazione Romanina 35, tel. (015) 70.28.91.

Roasio: *Dr. Sava*, via Torino 55, tel. (0163) 880134.

Candelo: *Dr. Piercarlo Robiolio*, via Libertà 100, tel. (015) 253.60.73.

Chiavazza): *Farmacia Bassotto*, via Coda 2/a, (015) 22.241.

Occhieppo Inf.: *Dr. Toso*, via Repubblica 2/a, tel. (015) 59.02.94.

DA NON PERDERE

Zumaglia

Un concorso di pittura

La Pro loco ed il Comune, organizza da sabato novembre al 16, la terza mostra concorso di pittura riservata pittori dilettanti. La mostra rimarrà aperta al pubblico dalle 10 alle 12 e dalle 15 alle 18 nei giorni di sabato e domenica, e dalle 15 alle 18 nei giorni feriali. I pittori che non avessero ricevuto l'invito, potranno partecipare richiedendo l'opuscolo presso il bar centrale di Zumaglia.

Candelo

Ricette natalizie

La Pro Loco e l'Associazione Turistica il prossimo martedì annunciano, al Centro Anziani via Bianco, il secondo incontro de «La Casa e la tavola delle feste». Dalle 16,45 alle 18 si imparerà a realizzare decorazioni la «pasta al sale». I prossimi martedì (l'11, il 18 e il 25) verranno date ricette e consigli per imbandire la tavola delle f piatti natalizi. Per avere informazioni si telefona al 25.36.728. [b. pe.]

SERENISSIMA VIAGGI

CONCERTO DI NATALE 1997 - Teatro Regio Torino
martedì 23 dicembre
Partenza da Biella alle ore 18 in bus G.T.
Goloso e raffinato aperitivo e brindisi di Natale in allegra compagnia in uno dei più antichi Caffé di Piazza Castello.
Ingresso al teatro sistemazione nelle poltrone numerate riservate per assistere al concerto di musiche natalizie.
ORCHESTRA E CORO DEL TEATRO REGIO. Rientro in nottata.

POLONIA RELIGIOSA..
I PRESEPI DI NATALE A CRACOVIA E CZESTOCHOWA
dall' 11 al 14 dicembre
trasferimenti, volo linea, visite guidate, pensione completa, hotel 3 stelle, accompagnatrice.

BIELLA - Viale Roma, 7 - Tel. 015 8493407 - 8494030 - 8494040 - Telex 214028 - Fax 015 8493720
BIELLA - Via Gramsci, 10 - Tel. 015 31674 - 2522010 - Telex 223214 - Fax 015 33985
VIVERONE - Via Provinciale 34/A - Tel. e Fax 0161 987057

Al Consorzio della Baraggia manca soltanto l'autorizzazione dell'Usl

Siccità, la soluzione è l'Ostola

L'invaso pronto a rifornire i paesi in crisi

BIELLA. La colonnina di mercurio a meno 4, le montagne sono spruzzate di neve, ma la pioggia si fa ancora attendere. E il rischio-siccità diventa tangibile.

La mancanza di precipitazioni fa calare infatti la portata delle fonti e in parecchi centri del Biellese si sono registrati disagi nell'erogazione dell'acqua. Il Consorzio idrico della Baraggia, cui dipendono gli acquedotti molti Comuni in provincia, spera di poter sopperire al problema-siccità, mandando in rete l'acqua dell'Ostola. Il tassello mancante, cioè l'autorizzazione, deve arrivare dall'Usl.

Spiega il direttore della Baraggia, Carmelo Jacopino: «Come Consorzio abbiamo sottoposto l'acqua ad una serie di esami che hanno dato esito positivo. C'è ancora una voce che deve rientrare nei parametri, ed è quella del manganese. I valori del minerale disciolto nell'acqua sono ancora troppo alti, ma crediamo di poter risolvere il problema entro breve».

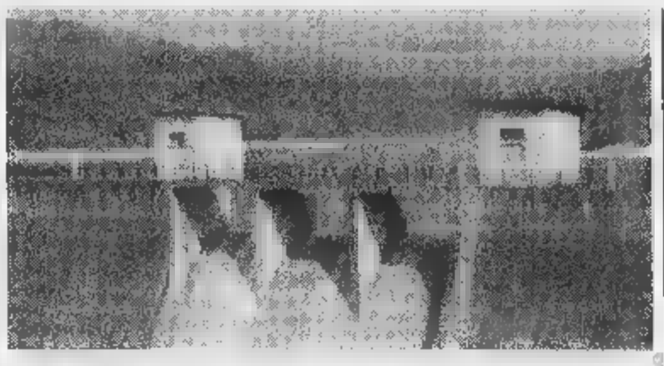

La diga sull'Ostola pronta a rifornire i paesi che registrano disagi per la siccità

Dalla primavera scorsa il Consorzio ha installato degli impianti integrativi per trattare l'acqua dell'Ostola; i lavori sono stati ultimati, ma non la taratura dei vari reagenti che devono portare l'acqua al meglio dei parametri richiesti per legge; e questo per poter alimentare gli acquedotti. Un obiettivo che il Consorzio della Baraggia intende raggiungere subito.

Aggiunge il direttore: «Aspetto a momenti una comunicazione del laboratorio dell'Usl sugli ultimi prelievi d'acqua e spero che per quanto riguarda il manganese sia tutto superato. E' da una settimana che siamo pronti ad immettere acqua nelle reti idriche. Cominceremo con una quantità di 10 litri al secondo per integrare la portata dei singoli acquedotti». Paradossalmente, la quantità di manganese presente nelle confezioni di acqua minerale è più elevata di quella accertata nell'Ostola; ma le acque minerali seguono disposizioni di legge diverse dalla normativa che regola la materia delle acque potabili.

Intanto l'emergenza è rientrata sia a Pollone che a Crevacuore, che nei giorni scorsi hanno dovuto ricorrere alle autobotti dei vigili del fuoco per garantire i rifornimenti agli abitanti. **[d. ca.]**

Iniziativa del Comune con sei serate, da novembre

A Tollegno il debutto della stagione teatrale

TOLLEGNO. «Commediar in... Valle Cervo» è nata con il contributo della Provincia: la prima parte della manifestazione si era svolta a fine settembre ed ora con uno sponsor nuovo, la Regione Piemonte, il cartellone riparte dalla «Prima rassegna teatrale città di Tollegno», un'altra serie di appuntamenti firmati dall'associazione culturale «Gruppo teatro Territorio» e dalla compagnia «I Barbagianni».

«La manifestazione doveva svolgersi in due teatri, a Sagliano Micca, nella struttura polivalente del Comune, ed in palestra a Tollegno, sale entro le quali, a suo tempo, avevamo richiesto il permesso di allestire i nostri lavori - spiega Gianni Serra, presidente dell'associazione -. Purtroppo la struttura polivalente è inutilizzabile per la mancanza dell'agibilità e pertanto è stato giocoforza realizzare tutta la manifestazione a Tollegno. In Valle Cervo non ci sono altri spazi "teatrabili"».

Continua Serra: «La finalità della nuova rassegna, come tutte le manifestazioni da noi organizzate, è la diffusione nel territorio della cultura teatrale. Cerchiamo di portare spettacoli di buon livello, anche se presentati da compagnie amatoriali, là dove raramente arriva la prosa. Riteniamo con questa azione, quasi capillare (siamo attivi in Candelo, Cossato, Trivero), di far aumentare nei cittadini la voglia di assistere agli spettacoli teatrali e pertanto di far evolvere la loro cultura».

Con un biglietto d'ingresso modico - 10 mila lire - i tollegnesi, ed in generale gli abitanti della «Bursch» e dintorni, potranno assicurarsi un posto in poltrona. Il primo appuntamento è annunciato per la prossima settimana, sabato 8 novembre alle 21, con la compagnia «I Barbagianni» che si misurerà su un testo di Hennequin e Veber liberamente ridotto ed intitolato «La presidentessa». La regia è di Gianni Serra.

Venerdì 14, sempre alle 21, la compagnia biellese «I nuovi camminanti» annuncia «Ridor.. Mortis» una pièce sui testi nonsense di Campanile. La regia sarà affidata ad Anna Bruni; sabato 22, sarà la volta della compagnia «Ra.M.Pa» in «La Locandiera» di Carlo Goldoni con la regia di Antonella Paglietti mentre sabato 29, i «Volti Anonimi» presentano «Paura» Antonio esperto in matrimonio», di Amendola e Corbucci e diretto da Danila Stievano. In dicembre, sabato 6 sarà la volta di «Torino Teatro» con «La Mandragola» di Niccolò Machiavelli, ed infine sabato 13, sempre alle 21, la compagnia teatrale «Bottega Teatrale» porterà in scena «I racconti di Sarajevo» di Giuseppe Cardascio. **[p. g.]**

A Pavigano un ragazzo rapinato al Bancomat

Biella, spaccio di eroina in manette due giovani

BIELLA. Due uomini arrestati per detenzione e spaccio di sostanze stupefacenti e un altro denunciato alla magistratura per spaccio. E' il risultato di un'operazione antidroga portata a termine dal reparto operativo dei carabinieri di Biella. Sempre i carabinieri si stanno occupando di una rapina avvenuta l'altra sera ad un Bancomat di Pavignano.

Indagine droga. Dopo numerosi appostamenti e intercettazioni ambientali, i militari hanno fatto scattare le manette ai polsi di Enzo Marrone, 28 anni, torinese residente a Biella, in via Santuario d'Oropa, già noto alle forze dell'ordine, e di Mohamed Baghery, 34 anni, marocchino di Casablanca, residente in via Rosselli, sempre a Biella.

Addosso all'extracomunitario i militari hanno trovato due grammi e mezzo di eroina, nascosta dentro una bustina di plastica, cinque di hashish e un milione in contanti, che gli inquirenti ritengono provento dello spaccio. Ad aiutarlo nella «vendita» dello stupefacente un giovane connazionale, Chalid Azouzi, 21 anni, pure in via Rosselli, denunciato.

Indagini anche su una rapina avvenuta l'altra sera al Bancomat della filiale di Pavignano della Sella. La vittima è Jacopo Giudici, 21 anni, giocatore di pallacanestro (milita nell'Executive, in serie D): è stato affrontato da un rapinatore avvolto coperto da un passamontagna e armato di pistola.

Jacopo Giudici, verso le 19,30, si è recato allo sportello Bancomat della Sella per fare un prelievo, appena cento mila lire. Terminata l'operazione il giovane non ha neppure fatto in tempo a mettere i soldi in tasca. Alle spalle, la voce di un uomo gli ha intimato di consegnargli le banconote appena prelevate «altrimenti sei un uomo morto», ha aggiunto il malvivente puntandogli una pistola alla schiena. **[f. p.]**

In cantiere la riasfaltatura della strada che attraversa il centro abitato

Crosa, chiude la «provinciale»

Sino al 14 per lavori, e i bus cambiano percorso

CROSA. Resterà chiusa sino al 14 novembre la strada provinciale Cossato-Mortigliengo che attraversa il paese: sono infatti partiti i lavori di riasfaltatura, inseriti in programma di interventi in zona. E l'Azienda trasporti ha modificato il percorso dei bus per aggirare il cantiere e garantire comunque i collegamenti.

Queste dunque sono le novità decise dall'Atap: **Linea 125**, corse 12513/53: Lessona Capovilla, Lessona Castello, Masserano Casapinta, poi percorso normale.

Linea 194, corse 19406/10: Masserano, Lessona Castello, Lessona Capovilla, Volpe, Strona, Botto Strona Centro, Strona Botto, poi percorso normale; corse 19403/05: Strona Centro, Strona Botto, Volpe, Lessona Centro, Lessona Capovilla, Lessona Castello, Masserano, poi percorso normale.

Linea 217, corsa 21728: Crosa, Masserano, Capovilla, Lessona Castello, poi percorso normale; corsa 217814: Strona Municipio, Strona Botto, Volpe, Lessona Centro, poi percorso normale; corsa 217213: Lessona Castello, Masserano, Casapinta, Crosa Parrocchia, poi percorso normale; corsa 217212: Crosa, Masserano, Lessona Centro, poi percorso normale.

L'Azienda trasporti ha modificato i percorsi del bus sulla linee di Crosa

Dopo Crosa, il cantiere della Provincia interverrà a Strona, all'altezza del bivio per la frazione Cesa per sistemare un tratto in curva dissestato. **[b. pe.]**

IN BREVE

Lega Nord

Elezioni padane: votanti biellesi in aumento

La segreteria provinciale di Lega Nord fa sapere che è aumentata la percentuale dei biellesi che si sono presentati alle elezioni padane del 26 ottobre scorso: raffronto al referendum per l'indipendenza della Padania, infatti, i votanti sono cresciuti dal 17 al 23 per cento. Il numero complessivo degli elettori non è ancora reso noto in quanto il governo della Padania sta eseguendo questi giorni tutti i necessari controlli per evitare qualsiasi tipo di contestazione dovuta ad eventuali firme doppie». **[g. co.]**

Pro loco

In visita allo stabilimento tipografico de La Stampa

La Pro loco di Andorno ha organizzato per venerdì 7 novembre, una nuova visita allo stabilimento tipografico ed alla modernissima sala robot de «La Stampa» di Torino. La partenza è alle 20,30. Informazioni e prenotazioni al 47.33.49. **[r. mo.]**

Associazioni

Oggi l'Avis Vallestrona ricorda i defunti

Anche quest'anno, nella chiesa parrocchiale di Camandona, sarà celebrata la messa in memoria dei donatori defunti Gruppo Avis, Vallestrona. L'appuntamento è per le 17,30. **(b. pe.)**

Tempo libero

Ronco, un corso per modellare la terracotta

La Pro loco di Ronco sta organizzando in questi giorni un corso per imparare a modellare la terracotta. L'iniziativa avrà la durata di 10 settimane e si svolgerà nei primi mesi del '98, da febbraio ad aprile. Gli appuntamenti sono previsti il martedì sera dalle 20,30 alle 22,30 ed il ciclo di lezioni è aperto a tutti. Il costo del corso è invece di 100 mila lire a persona. Per ulteriori informazioni rivolgersi al 461.932. **(b. pe.)**

Associazioni

Un nuovo gruppo

Ora An vigilerà sull'ambiente e il territorio

BIELLA. Nasce da una costola della Federazione di Biella di Alleanza Nazionale il «Gruppo per il territorio e l'ambiente» rappresentato da iscritti e da cittadini.

L'iniziativa si propone di essere un punto di riferimento, e quindi avere una funzione di cassa di risonanza, per tutti quei privati che ritengono di avere individuato uno spreco di danaro pubblico, uno sfregio alla natura e di avere subito un sopruso da parte dell'amministrazione pubblica, fornendo loro supporto e suggerimenti per la soluzione dei vari problemi segnalati.

«L'organo intende far propri i problemi segnalati dai cittadini - spiegano i promotori dell'iniziativa - facendosi carico di sollecitare ed intervenire presso le istituzioni pubbliche specifiche, promuovendo azioni capaci di trovare le soluzioni più adatte ai casi sollevati. Vuole dimostrare che la salvaguardia dell'ambiente non è soltanto appannaggio di una sola parte politica: intendiamo avvicinare tutti coloro che vogliono imparare ad interessarsi della cosa pubblica e delle problematica del territorio comunale di appartenza. I privati cittadini devono vigilare su ciò sapendo che i soldi spesi male sono di tutti».

Coordinatore responsabile del Gruppo è Elvio Biollino: la sede del nuovo organismo è negli uffici di An, in via Trieste 15, in città. **[r. mo.]**

CENTRI VENDITA
TESSUTI NOVITÀ
IDEE REGALO
LANIFICIO Vallestrona
Fodere Bemberg®
PREZZI DI FABBRICA
Spaccio industriale
LANIFICIO VALLESTRONA
COSSATO
Via Amendola, 9 - tel. 015-926508
orario: 9 - 12,15; 14,30 - 18,30 - (chiuso martedì mattina)
TESSUTI
BIELLA
Galleria L. da Vinci - tel. 015-21994
orario: 9 - 12,15; 15 - 19,15 - (chiuso lunedì mattina)
APERTO ANCHE IL SABATO

ESSELUNGA
QUAREGNA strada Biella - Cossato
sabato 1
aperto
dalle 8 alle 13

SPECIALE SATELLITE

EUTELSAT
TV SATELLITE

VA ORA IN ONDA LA LIBERTA'

Addio al famoso "cosa fanno oggi in TV?" E' stato soppiantato dalla TV via satellite di Eutelsat.

Viva la libertà

Se è vero che la battaglia degli indici di ascolto ■■ appiattendo i programmi TV l'unico modo p■■ superare l'ostacolo è avere molti più canali ■■ i quali poter scegliere. Allora bisogna far piazza pulita dell'esistente? No. A voi serve il meglio del possibile a qualsiasi ora. Volete insomma una TV su misura, come i sarti di un tempo facevano gli abiti: a ognuno il suo, ed erano perfetti.
Come? Esattamente come hanno già fatto un milione di famiglie in Italia: con ■■ parabola ed un ricevitore. Non occorre, infatti, cambiare il televisore per ricevere i canali che arrivano dai satelliti Hot Bird di Eutelsat. E' da questi satelliti che oggi decine e decine di nuovi canali, magari famosi come la BBC o la CNN o Eurosport, possono apparire sul vostro televisore. Vediamo come.

Hot Bird è la soluzione

C'è un satellite che oggi fa il sarto delle vostre preferenze esclusive. I satelliti anzi sono 4 e tra pochissimo saranno 5. Si chiamato Hot Bird, sono di Eutelsat, ■ Consorzio delle Telecomunicazioni satellitari, e orbitano nella posizione dei 13° Est. A voi poco importa quanti siano, importa piuttosto sapere che tutti insieme riescono a creare una nuova TV, una grande finestra sul mondo come si dice. Un vastissimo panorama che val sempre la pena di ammirare, cose importanti da imparare: divertendosi. Diciamo meglio, una quantità di finestre: sul cinema, sullo sport, sulla cultura, sulle arti e le scienze, sugli spettacoli e la musica, sulle lingue e i programmi per i ragazzi studiati appositamente per loro.

Parabola e ricevitore

La parabola serve a catturare le onde emesse dal satellite; questa può essere singola oppure servire più appartamenti, essere cioè centralizzata. In proposito va ricordato soprattutto ai costruttori ■ agli amministratori di condomini che una recentissima legge (246-31.7.97) praticamente impone la centralizzazione della parabola ■ tutte le costruzioni con più appartamenti nuove ■ in ristrutturazione; questo al fine di evitare quanto successe ■■ le antenne tradizionali, ossia che il loro proliferare diventi un elemento fortemente antiestetico.

Non buttate la vostra attuale TV:

aggiungete semplicemente qualcosa. Un'altra buona notizia: il vostro televisore va benissimo. Nessuna rivoluzione in salotto o sopra il frigo. Avete solo bisogno di "aggiungere" qualcosa. ■■ poco ingombro: un ricevitore in casa presintonizzato sui canali trasmessi dai satelliti Hot Bird e una parabola alla finestra (o sul tetto), se non fate già parte di quel milione ■ famiglie che oggi la possiedono. Il ricevitore può essere analogico (ossia di tipo tradizionale, per la visione eccellente dovunque abitiate ed il costo molto basso) oppure digitale. Il sistema digitale funziona un po' come il computer, costa un po' di più, ma vi permette una scelta vastissima di programmi di ottima qualità. Cambiare ■ vostra "vita di utente", se vi par poco; e trasformarla in vita da protagonista. Il "Che cosa fanno stasera ■ TV, cara?" non esisterà più. Esisterà piuttosto: "Che cosa ti preparo stasera in TV?". Il menù vastissimo, da grande ristorante, lo ordinate (scegliete) con ■■ semplice clic.

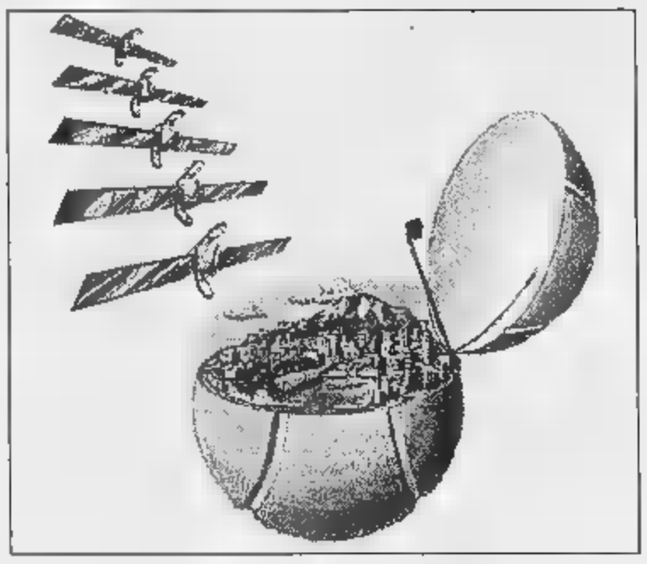

Il satellite invia i suoi Bit che vengono ricevuti dalla nostra parabola e dal ricevitore ("decoder"). Si può ricevere sia in analogico che in digitale, in chiaro (gratuito) oppure in abbonamento.

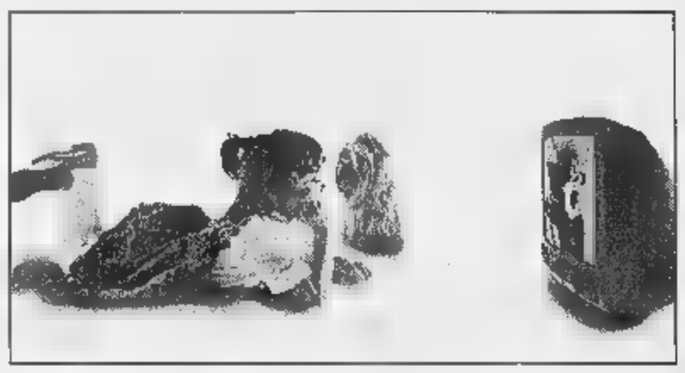

La quantità di canali "a tema" molto grande ed altri se ne vanno aggiungendo. Ognuno ha ■ disposizione i programmi che preferisce, dall'educazione ■ cultura allo sport; dalla musica all'intrattenimento.

"Impossibile farne a meno"

Chi farebbe oggi a meno del telefono? O del frigorifero, ■ ■ qualsiasi elettrodomestico che pochi decenni or sono sembravano "un lusso"?
Oggi sono una necessità. E, senza forzare nessuno, il sistema parabola/ricevito■ puntato sui satelliti Hot Bird s'impone con ■ forza della sua tecnologia al servizio dell'uomo, della conoscenza, di un tempo libero che si fa sempre più prezioso: con programmi che ■ possono vedere all'ora a ■■ più utile, coi temi che ci affascinano. Avete già disponibile uno strumento nuovo per crescere, sapere, svagarsi. Uno strumento ■ più di libertà.

I canali analogici

In italiano si possono ricevere i tre canali Rai, Euronews con i suoi notiziari da tutto il mondo ed Eurosport, il canale dedicato ai grandi avvenimenti sportivi. Chi conosce l'inglese o si propone di approfondirlo potrà ricevere la celebre BBC, l'americana NBC, ■ canale business EBN, ma anche Euronews ed Eurosport hanno versioni in lingua inglese. In francese ricordiamo TV5, in spagnolo TVE Internacional, in tedesco DW (Deutsche Welle), RTL 2, VOX. Chi ama l'arte gusterà Arte, con l'accento sulla e, prodotto in inglese, tedesco e francese, con film in lingua originale, anche in italiano. Per gli amanti della musica ci sono Viva e Onyx, infine ricordiamo i polacchi RTL 7 e TV Polonia, gli arabi MBC, EDTV, ANN, il turco TRT International. Un panorama che si va arricchendo di mese in mese. Tutti questi programmi sono "■ chiaro", assolutamente gratuiti.

I canali digitali

I canali digitali sono generalmente raggruppati in "bouquet": ■ Italia ad esempio i bouquet principali sono quelli di "D+" e "RAISAT". Canali in chiaro: la novità più recente sono i tre nuovi canali RAISAT (altri se ■■ aggiungeranno presto) con programmi per ragazzi, di educazione e cultura, ■ inoltre il canale religioso Telepace. Vi è la possibilità infine di vedere gratuitamente ed in qualità digitale Canale 5, Italia 1, Rete 4, TMC, TMC2/Videomusic.

I canali in abbonamento

Col ricevitore digitale, potrete ricevere moltissimi altri canali pagando un abbonamento. Stiamo parlando di D+ che oltre a Telepiù, ha nelle sue offerte una grande varietà di canali tematici per tutti i gusti. Potrete vedere le gare di Formula 1, le partite ■ calcio di serie A o B ed una quindicina di canali tematici.

Subito: come

Analogico o digitale, in chiaro o a pagamento questa è ■ nuova televisione via satellite offerta da Eutelsat: sempre più ricca, sempre più personale, l'unica che trasmette in italiano.
Le migliori marche TV Sat forniscono ricevitori analogici già sintonizzati e i digitali con sintonia automatica, sempre su Hot Bird. Eutelsat On Line (tel. 0575/740155) vi fornisce tutte le informazioni per consigliarvi al meglio.
Infine, se abitate ■ condominio ricordate che ■■ impianto centralizzato può essere estremamente vantaggioso.

INSTALLATORE AUTORIZZATO EUTELSAT PER BIELLA E PROVINCIA

CENTRO SELEZIONATO D+ E TELE+

DA GIACOBBE
di FALSINI UGO & C. snc

BIELLA - Via Dante, 5 - Tel. 015 22515

PROGETTAZIONE E REALIZZAZIONE
IMPIANTI SAT E TERRESTRI
SINGOLI E CENTRALIZZATI

SCOPRI I NUOVI CANALI RAI SAT

DIMOSTRAZIONI E
CONSULENZE GRATUITE

SISTEMI DI RICEZIONE
MULTISATELLITARE

DECODER DIGITALE
a £. 14.000 al mese

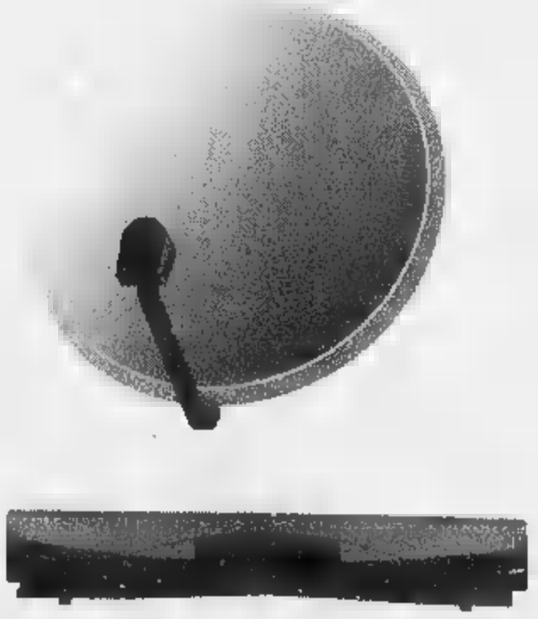

Installazione di un ricevitore digitale satellitare
acquistabile con piccole rate mensili oppure in comodato.

PUNTO VENDITA AUTORIZZATO:
PACE - EMMEESSE - FRACARRO - ■■■■

I risultati delle «elezioni» padane di domenica in provincia

Enrica Bertona è «deputato»

Battuto il piemontesista Lavarino

VERCELLI. E' Enrica Bertona, insegnante in pensione e candidata della lista «Liberal democratici Forza Padania» che ha come leader Vito Gnutti, il deputato della provincia al neonato parlamento padano. Ha prevalso, dopo un lungo testa a testa e per una manciata di voti, sul segretario del Sin.Pa. Cesare Lavarino che rappresentava il «Grup d'ession piemonteisa», una lista regionale con spiccata vocazione autonomistica.

Sopra [illegible] per cento - secondo i dati ufficializzati ieri dal segretario provinciale della Lega Nord Ercole Fossale - è andato anche l'ex consigliere comunale leghista Davide La Paglia, rappresentante dei «Democratici europei Lavoro padano» che fanno riferimento all'ex sindaco di Milano Marco Formentini. Più staccati Giovanni Castelli, Unione padana Agricoltura ambiente caccia pesca; Marco Aggio, Cattolici padani; e Marco De Felice, Comunisti padani.

Tra Enrica Bertona e Cesare Lavarino c'è stato appena un terzo di voto percentuale, un risultato ormai definitivo. «Dopo lo spoglio - spiega Fossale - si stanno controllando gli eventuali voti doppi che non inficieranno il dato finale».

E il segretario leghista sottolinea [illegible] volta il traguardo dei 29-30 mila votanti registrato domenica in provincia (ben di più dei circa [illegible] mila che parteciparono al referendum di maggio»), in contrapposizione al dato fornito dalla questura che ne fissa il numero in 13 mila.

Enrica Bertona è diventata «onorevole padano» con un programma liberale in cui c'è pochissimo spazio per i monopoli dello Stato (scuola, sanità e previdenza sociale) e molto per la libera iniziativa. Una lista di destra, secondo gli schieramenti canonici. «Ma è una distinzione - commenta Fossale - che non cancella l'elemento comune di tutte le sigle, cioè quello di sostenere l'indipendenza della Padania». [f. co.]

Il voto nei 110 gazebi allestiti in provincia ha premiato **Enrica Bertona**

[illegible] PADANE
[illegible]
24.867
[illegible] - LAVORO [illegible]
DAVIDE LA PAGLIA 20,43 %
LIBERAL [illegible] PADANIA
[illegible] %
CATTOLICI PADANI
MARCO AGGIO 11,32 %
COMUNISTI PADANI
MARCO DE FELICE [illegible]
GRUP D'ASSION PIEMONTEISA
CESARE LAVARINO 22,43 %
[illegible] PADANA AGRICOLTURA AMBIENTE CACCIA PESCA
GIOVANNI CASTELLI [illegible],43 %

Fonte: Lega Nord, Vercelli

IN BREVE

Stroppiana

Roghi di stoppie, un altro agricoltore denunciato

Ancora un agricoltore denunciato dai carabinieri per i roghi di stoppie. E' G. C., 59 anni, di Stroppiana, che l'altro pomeriggio ha appiccato il fuoco alle sterpaglie del suo campo vicino all'autostrada: la A26, tristemente famosa per l'incidente (pare appunto collegato ai roghi) costato la vita a tre tifosi comaschi. [r. s.]

Vercelli

Espulse due «lucciole» nigeriane

Due giovani nigeriane, Lydya Johnson di 20 anni e Jennifer Osaro di 23 anni, sprovviste del permesso di soggiorno, sono state espulse con provvedimento del prefetto di Vercelli. Erano state sorprese da una «Volante» mentre erano intente a «lavorare» in viale periferico della città. Dovranno abbandonare l'Italia entro i prossimi 15 giorni. [w. ca.]

[illegible]

Rifiuti speciali, rigattiere nei guai

Un rigattiere di [illegible] anni, residente a Motta dei Conti, è stato denunciato per abbandono di rifiuti speciali. Nella ricostruzione dei carabinieri di Stroppiana, l'uomo avrebbe abbandonato fogli di eternit e batterie esauste di automobili, creando una piccola discarica in un campo alla periferia del paese. La zona ora è stata interamente bonificata. [r. s.]

[illegible]

Controlli dell'Arma su nomadi ed extracomunitari

Durante un controllo in corso Casale, i carabinieri di Stroppiana e Ronsecco ieri hanno denunciato un nomade jugoslavo per accattonaggio e sfruttamento dei minori per mendicità. L'uomo, di 34 anni, chiedeva l'elemosina insieme al figlio quattordicenne. Sempre i militari di Desana invece hanno accompagnato in Questura a Vercelli, proponendone l'espulsione, tre romeni di 32, 20 e 18 anni, bloccati a Tricerro e scoperti in regola con il permesso di soggiorno. [r. s.]

Vercelli

Traffico, nuova mappa dei lavori in corso

Lavori in corso, in città, anche la prossima settimana. Ecco l'elenco comunicato dall'Aasm. Via Gioberti, da via Duomo a via Leone, sarà chiusa al traffico il 5 e 6 novembre per il ricambio delle condutture dell'acqua; via Sobotino sarà invece vietata allo auto il 3 e [illegible] novembre per la manutenzione dei collettori fognari. Corso Italia, sul controviale da corso Marconi a via Pitagora, sarà chiuso dal [illegible] al 7 novembre sempre per la manutenzione dei collettori fognari. Inoltre via delle Lanze e piazza D'Azeglio saranno chiuse al traffico per lavori fino al 10 dicembre. [d. b.]

Caso revisori

Crescentino De Marco lascia Fi

CRESCENTINO. Fumata [illegible] al Consiglio comunale: Pierangelo Danna non è stato nominato nel collegio dei revisori dei conti. Danna era stato proposto già nello scorso Consiglio dai socialisti, ma l'altra sera l'azzurro De Marco ha indicato la candidatura di Mario Melis di Chivasso. Nomina approvata, che ieri ha spinto [illegible] consigliere di Forza Italia a rassegnare le dimissioni dal suo club e a costituirsi come gruppo indipendente.

«Forza Italia - ha spiegato - mi ha chiesto di appoggiare un altro professionista del paese. Ho proposto Melis in base alle [illegible] capacità e non per scelta politica. E vista l'imposizione [illegible] deciso, comunque, di andare per la mia strada». A questo punto, visti i precedenti spostamenti tra maggioranza e opposizione, quale sarà la nuova collocazione di De Marco? «Sono disposto ad entrare a far parte della maggioranza - chiarisce l'ex azzurro - in cambio dell'assessorato all'Assistenza con le relative deleghe. Proposta, questa, che però non mi è ancora stata fatta».

In Consiglio comunale, prima della votazione segreta dei revisore, Greppi, Borgoglio, Masoero e Borgondo hanno dichiarato l'astensione con scheda bianca. A giochi fatti, l'epilogo è stato di otto voti a favore di Mario Melis, tre per Danna e cinque schede bianche. [r. s.]

Giudice unico, ordine del giorno in Provincia

«Il ministero non chiuda la pretura di Varallo»

VERCELLI. L'attuale sede giudiziaria di Varallo va mantenuta perché dovrebbe diventare una sezione distaccata del Tribunale a giudice unico di Vercelli: lo chiede l'esecutivo della Provincia con un ordine del giorno che sarà discusso in aula nella riunione consiliare del prossimo 4 novembre.

L'iniziativa prende spunto da una legge dello scorso luglio che delega il Governo a realizzare una più razionale distribuzione degli uffici giudiziari sopprimendo le attuali preture e trasferendone le competenze al tribunale che diventerebbe titolare delle funzioni di competenza degli uffici soppressi.

Secondo gli amministratori provinciali l'istituzione del giudice unico monocratico dovrebbe ripercuotersi anche a Varallo, dove da tempo funziona una sezione distaccata della pretura «che - si legge nella bozza di ordine del giorno - ha sempre svolto un'importante attività nel disbrigo del contenzioso in ambito locale» e la soppressione «non seguita - continua il testo del documento - dalla trasformazione in sezione distaccata a tribunale a giudice unico, determinerebbe una serie notevole di disagi per le parti private, per gli operatori del settore giudiziario, per gli enti pubblici e per le imprese che attualmente devono rivolgersi agli organi di giustizia penale e civile a tutela e in rappresentanza di diritti e di interessi».

La bozza dell'ordine del giorno ricorda che, per rendere adeguata e funzionale l'attuale sede di Varallo, il ministero di Grazia e giustizia «ha sostenuto una spesa di rilevante entità, nell'ordine di un miliardo circa, e con la paventata chiusura dell'ufficio questo investimento si rivelerebbe, a posteriori, del tutto privo di scopo e si risolverebbe in un costo a cui rimarrebbe gravata la collettività».

Dopo aver sottolineato che la chiusura «segnerebbe un'ulteriore tappa nella graduale marginalizzazione» di un territorio in cui gravitano 38 Comuni con una popolazione di circa 44 mila abitanti, il documento invita ministero e Csm a trasformare la sede di Varallo in sezione distaccata del tribunale a giudice unico. [w. ca.]

Raccolta a Varallo

Dal Comune un nuovo aiuto ai terremotati

VARALLO. Fare Carnevale significa anche rendersi promotori di una raccolta di fondi per chi sta patendo il gelo perché la sua [illegible] è stata spazzata via dal terremoto. Succede a Varallo, dove il Comitato carnevale in pochi giorni ha raccolto circa dieci milioni, che [illegible] stati consegnati al sindaco di Assisi Giorgio Bartolini. Ad occuparsi dell'iniziativa è stato Adolfo Pascariello, medico radiologo nella vita di tutti i giorni, meglio conosciuto [illegible] Re Marcantonio, la tradizionale maschera del Carnevale varallese. In questo modo il gruppo presieduto da Daniele Curri ha voluto anche sottolineare che la Valsesia, e in particolare Varallo, non si è dimenticata degli aiuti giunti da tutta Italia dopo l'alluvione del '94, calamità che causò la morte di 14 persone.

La scelta è caduta su Assisi in quanto l'unica risorsa della città era il turismo che, con la distruzione provocata dal sisma, faticherà a riprendersi. La delegazione valsesiana, oltre che da Pascariello, era composta anche da Giorgio Regaldi e Salvatore Galasso. [i. fo.]

Il Comune: lo stop per agevolare il commercio e verificare il porfido. Si riparte a metà gennaio

Corso Italia, subito bloccato il cantiere

Trino, la pavimentazione sospesa dopo la posa dei cavi Telecom

TRINO. Falsa partenza per i lavori in corso Italia: [illegible] stati sospesi e riprenderanno a metà gennaio. C'è stato solo il tempo per la Telecom di posare circa cento metri di cavo in fibra ottica dall'angolo di via Ortigara alla fine di piazza Audisio.

I lavori avrebbero dovuto comunque essere interrotti intorno al 20 novembre per consentire ai commercianti di svolgere una normale attività in occasione delle feste natalizie. Ma perché [illegible] stati sospesi adesso? «Arrivati a questo punto - spiega l'assessore ai Lavori Pubblici Giuliana De Gasperi -, abbiamo considerato l'ipotesi di anticipare la sospensione per consentire agli esercizi commerciali, specialmente ai fioristi, la normale vendita per le festività del 1° e del [illegible] novembre. Inoltre la Telecom era bloccata sul ponte della roggia Stura e per continuare a posare i cavi avrebbe dovuto rompere pesantemente la strada. In venti giorni gli interventi della Camuzzi e la posa del nuovo asfalto non sarebbero arrivati certamente fino a quel punto per rimettere tutto a posto».

A rendere pressoché impossibile l'inizio della posa della nuova pavimentazione in tempi brevi, è anche il fatto che il progettista dei lavori, l'architetto Socco, vuole esaminare i campioni di porfido per accertarne la conformità alle prescrizioni del capitolato. Così la ditta Portalupi, incaricata dei lavori, ha contattato una cava e in questi giorni farà due campioni da 5 metri quadri da sottoporre all'architetto. Certificata la compatibilità, partiranno gli ordini per la fornitura.

Riccardo Coletto

Corso per idoneità - Iscrizione R.E.C.
Registro Esercenti Attività Commerciali

L'ICT - Istituto Consortile per la qualificazione professionale dei lavoratori del commercio, del turismo e dei servizi - [illegible] che presso la propria sede terranno corsi preparatori [illegible] per conseguire l'idoneità all'esercizio di attività commerciali e successiva iscrizione al REC - Registro Esercenti Attività Commerciali.

Calendario: Lunedì 3 novembre 97 dalle 15.00 alle 18.00 ore 3
Martedì 4 novembre 97 dalle 16.30 alle 18.00 ore 1.30
Mercoledì 5 novembre 97 dalle 15.00 alle 18.00 ore 3
Giovedì 6 novembre 97 dalle 15.30 alle 18.00 ore 2.30
Totale ore 10

I corsi sono promossi con la collaborazione Camera di Commercio di Biella

Informazioni e iscrizioni presso:
ASCOM BIELLESE
ASSOCIAZIONE DEL COMMERCIO TURISMO E SERVIZI DELLA PROVINCIA DI BIELLA
Piazza Vittorio Veneto 14/A - Tel. 015/355041 - BIELLA

LEGGI TRE, PAGHI DUE.

Con 308.000 lire all'anno, per 6 giorni alla settimana hai La Stampa nella tua buca delle lettere

LA STAMPA
A conti fatti, abbonatevi.
PER INFORMAZIONI TEL. 011/6568554-555

maribru
PELLICCE • PELLE • MONTONI
BIELLA - Via Pietro Micca, 31 - Tel. 015 29755
VASTO ASSORTIMENTO AUTUNNO INVERNO. Venite a controllare i nostri prezzi ...

LUNEDÌ tuttosoldi
MERCOLEDÌ tuttoscienze
GIOVEDÌ tuttolibri
I supplementi de LA STAMPA
Una settimana ricca di tutto.

La Stampa 1996 in CD-ROM.
tutto LA STAMPA Compact
per informazioni NUMERO VERDE 1678 - 02005

Il gruppo del cantante Piero Pelù inizia la tournée «Mondi sommersi»

Il programma (quasi segreto) prevede che il gruppo arrivi al palazzetto già stasera per le prime prove degli strumenti

Casale, la febbre di nome Litfiba

Venduti già mille biglietti solo in città

CASALE. C'è molta attesa per il concerto dei Litfiba, in programma martedì al palazzetto dello sport. In città (nei negozi Benetton, in via Roma, Muzak dischi, in via Saffi) sono stati già distribuiti più di mille biglietti (35 mila lire il prezzo in prevendita), che stanno andando a ruba anche fuori.

Si presume che saranno tremila gli spettatori presenti all'appuntamento di martedì alle 21,30, in cui il gruppo del cantante Piero Pelù terrà il cosiddetto «concerto zero» della tournée, che prende il nome dal nuovo disco, «Mondi sommersi».

Come già accaduto lo scorso anno con i Pooh, il palasport casalese è stato scelto per la prova generale aperta al pubblico, ma i musicisti saranno in città già oggi per dare avvio alle ultime finiture del prodotto che farà la prima verifica-fans nella serata di martedì.

Intanto ieri sono arrivati all'hotel Business alcuni componenti della troupe, che hanno iniziato oggi l'allestimento del palco e la sistemazione degli strumenti.

Secondo il programma, cui però c'è molto riserbo, i Litfiba dovrebbero arrivare al palazzetto stasera per le prime prove degli strumenti. Proseguiranno domani, domenica e lunedì, tenendo come base l'hotel Business. Non vengono noti, almeno per ora, gli orari in cui i musicisti lasceranno l'albergo per recarsi al palazzetto, che, in ogni caso, resta blindato fino a martedì.

Chi vuole partecipare allo spettacolo deve affrettarsi a procurarsi il biglietto. Non ci posti numerati: gli spettatori possono stare nelle tribune laterali o in piedi sul parquet antistante il palco.

Se rimarranno ancora biglietti, venduti in botteghino del palazzetto, probabilmente un paio d'ore prima dell'inizio del concerto.

La scelta dei Litfiba di utilizzare Casale base per l'ultima prova, prima del debutto ufficiale della tournée a Torino, gratifica la città.

Ma altri due appuntamenti musicali di rilievo sono attesi nelle prossime settimane. E' già iniziata la prevendita per i concerti di Guccini, il novembre (35 mila lire), e di Giorgia, il 18 dicembre (50 mila posto numerato, mila libero). [s. m.]

Celentano e la Rampling domani sera a Saint-Vincent

Grolle d'oro: riflettori sul film «cult» Yuppi Du

SAINT-VINCENT. L'immagine di albatro umanizzato, con pantaloni a zampa d'elefante. E' la silhouette di «Yuppi Du», primo film di Adriano Celentano che sarà l'«evento» del gran finale delle «Grolle d'oro» del cinema, domani a Saint-Vincent. Un cult-movie ripescato, rimesso in sesto e che sarà proiettato domani sera nel salone del centro congressi. Opera prima, indimenticabile del «molleggiato» che lo interpretava e lo dirigeva. Sua anche la storia. «Yuppi Du» fu un grande successo, più di altro film di Celentano e la sua colonna sonora divenne il long playing dell'anno, con il singolo in classifica per settimane.

Ma è stato dimenticato. Tra gli interpreti Charlotte Rampling, che proprio a Saint-Vincent riceverà domani la grolla d'oro. Ci sarà, Charlotte, così ci saranno lo stesso Adriano Celentano e Claudia Mori, altra interprete del film. Tutti tre riceveranno una grolla d'oro. Celentano per la regia, la moglie Claudia Mori per la produzione. Quella alla Rampling premia tutta la carriera.

Nel 1975 era la giovane di talento che si proposta di grande pubblico con un'interpretazione magistrale nel celebre «Il portiere di notte» firmato da Liliana Cavani, accanto al durissimo Dick Bogarde.

Anti-diva e quasi anti-donna, Charlotte Rampling diventò

L'attrice Charlotte Rampling

con lo straordinario film della Cavani e con «Yuppi Du» una bellezza singolare, simbolo di una donna fredda e inquietante, eppure affascinante proprio per quella forme asciutte, quasi severe.

Felice Laudadio direttore del premio Grolle d'oro di Saint-Vincent ha ripescato il film, ha voluto riproporlo e lancia un invito: «Mi auguro, dopo l'anteprima di Saint-Vincent di quest'opera d'arte ritrovata, di riuscire a convincere Celentano e Claudia Mori a far uscire di nuovo nelle sale "Yuppi Du"». Il perché è nel giudizio che il curatore della Mostra del cinema di Venezia dà dell'opera: «Questo film può essere assunto quale modello e esempio per il cinema italiano dei nuovi autori, modello peraltro facilmente esportabile all'estero».

Erano gli anni del «Clan» di Celentano, dei pantaloni bicolori e a zampa d'elefante. Le provocazioni canore del «molleggiato» indicavano uno stile di pensare e di vivere che rappresentava la via italiana alla hyppie generation. Laudadio non si sofferma sul significato sociale di quanto Celentano fece attraverso canzoni e cinema, ma guarda soltanto l'aspetto artistico. E in «Yuppie Du» riscopre «una sorprendente modernità e un'intrigante bellezza».

Aggiunge: «Il film anticipa di almeno vent'anni il ritmo e la visionarietà di certi film americani che vanno oggi per la maggiore e costituisce un esempio rarissimo, per il cinema italiano, di commistione di tanti generi in un unico film. Si passa dalla commedia al dramma, dal musical al film d'autore, dall'opera a sfondo sociale a quella ecologica, dall'erotico soft al sentimentale, dal road-movie al comico grottesco, a thriller.

E' coinvolgente e imprevedibile, con tre interpreti efficacissimi, lo stralunato e tenero Adriano Celentano, l'inquietante e affascinante Charlotte Rampling, la vitale e sensuale Claudia Mori. [e. mar.]

Al via questa sera la stagione dell'Accademia Musicale Albese

Si parte con l'orchestra

Sotto la direzione di Paolo Paglia due «Concerti Brandeburghesi» di Bach e la «Serenata per archi» di Ciaikovskij. L'apporto degli strumentisti Rai

ALBA. E' il Teatro Sociale a ospitare da quest'anno la stagione concertistica dell'Accademia Musicale Albese. Dopo un lunghissimo periodo di impraticabilità, l'edificio è stato restituito alla cittadinanza completamente rinnovato, con soluzioni tecniche lo hanno trasformato in un prezioso gioiello funzionale ed elegante.

La stagione musicale, che ha il patrocinio dell'assessorato comunale alla cultura, si apre proprio stasera alle 21, con l'Orchestra Sinfonica dell'Accademia, che avvale in modo continuativo del prezioso apporto di numerosi strumentisti dell'Orchestra Sinfonica Nazionale della Rai. Per esempio oggi ci saranno Roberto Ranfaldi (violino spalla e solista), Alberto Barletta (flauto) e la bravissima clavicembalista Paola Poncet. Il loro apporto sarà determinante nel «Quinto Concerto Brandeburghese in re maggiore» di Bach: è forse il più spettacolare dei sei e comprende una pagina per clavicembalo solo straordinario impegno

Il direttore Paolo Paglia

virtuosistico. Il grande compositore tedesco sarà anche rappresentato dal «Brandeburghese n. 6 si bemolle maggiore»: in questo caso l'organico comprende viole da braccio, viole da gamba, violoncello, violone e clavicembalo, mentre è privo dei violini. Impressionante il pulsare continuo di musica in canone che contrassegna il primo impegnativo movimento.

Il programma della serata si completa con la suadente «Serenata in do maggiore per archi op. 48» Ciaikovskij, tutta trapunta di mozartismo, con l'immancabile valzer che ne impreziosisce ancor più l'insieme.

Sul podio, a coordinare tutti, ci sarà il direttore del complesso albese, Paolo Paglia.

L'invitante calendario della stagione prevede tredici appuntamenti in tutto. Naturalmente l'Orchestra dell'Accademia Musicale Albese vi ha parte di rilievo e tornerà in varie date durante l'anno. Ma nel Teatro Sociale si avvicenderanno anche altri complessi strumentali di alto livello come l'Orchestra del Teatro Regio e la Filarmonica di Torino. Non mancheranno, come sempre, i gruppi cameristici e i solisti, anch'essi di ottima rinomanza.

I biglietti per questa sera costano 20 e 40 mila lire. Informazioni al numero 0173/34072.

Leonardo Osella

Un maestro a Biella

Il violino di Accardo e musica da camera al Teatro Sociale

BIELLA. Una ciaccona di Vitali, una serenata di Rendine, le variazioni sul Carnevale di Venezia di Paganini (l'opera 10 per violino e archi), e la «Verklärte Nacht» di Schoenberg. E' questo l'avvincente programma che Salvatore Accardo proporrà al pubblico biellese domani sera al teatro Sociale. Il grande violinista torinese accompagnato dall'Orchestra da camera italiana, formazione da lui stesso diretta, che riunisce giovani talenti emergenti e musicisti affermati.

Il concerto si svolgerà alle 21,15 il secondo appuntamento in cartellone per la stagione del circolo di cultura musicale «Lodovico Lessona». Il sodalizio annuncia la serata in collaborazione con la Provincia che ha sostenuto la realizzazione dell'evento insieme ad altri sponsor: la Città di Biella, Biverbanca, la Fondazione Cassa Risparmio e la Regione. [p. g.]

Il sax di Gelato a Vercelli

Con i Good Fellas una serata per beneficenza

VERCELLI. L'appuntamento con Ray Gelato and The Good Fellas è previsto per questa sera alle 22 al Tina Pica Rock Café piazza Pajetta. Con l'organizzazione del Rotary Club Vercelli Sant'Andrea ci sarà serata, il cui ricavato verrà devoluto in beneficenza.

«Swing Party» è l'etichetta, tenendo conto del repertorio del saxofonista Ray Gelato. Sonorità che affondano nella musica Usa Anni 40 e 50, dallo swing passando attraverso jump blues ed rhythm'n'blues, covers di Louis Prima come «Angelina Zooma Zooma» e di Louis Jordan come «Caldonia». Per poi gettarsi a capofitto nel gorgo sussultorio con arrangiamenti ispirati, che al qua dell'Atlantico furono prerogativa degli Asternovas di Buscaglione e del complesso di Renato Carosone. Un sogno sfumato ad americano, gustosamente retrò. [g. bar.]

Al palasport di Verbania

Stagione concerti al via domani con Gelbard

VERBANIA. S'inaugura domani al palasport la stagione concertistica allestita da «Verbania Musica». Tredici gli appuntamenti previsti fino ad aprile. La novità di questa edizione rassegna di blues che si aggiunge ai concerti di classica.

Domani dalle 21 sarà di scena l'Orchestra Filarmonica della Radio di Mosca. Eseguirà la Sinfonia n.6 in si minore «Patetica» di Ciaikovski e «Quadri un'esposizione», composizione di Mussorgskij. L'ingresso al concerto costa 23 mila lire; è stata proposta anche la tradizionale formula d'abbonamenti. Prossimo appuntamento 19 novembre con il chitarrista Salvatore Seminara.

Il 6 dicembre arriveranno i Golden Gospel Singers, le bellissime voci nere di Harlem impegnate in una lunga tour- che viene applaudita in tutta Italia. [p. cr.]

INFORMAZIONE PUBBLICITARIA

A Vallemosso un centro di ottica d'avanguardia

OTTICA OFTALMICA FASANI

Nell'atmosfera del free service un insieme di eleganza, originalità, servizio e professionalità

Una vera gioia per gli occhi. E' il nuovo *Centro di Ottica Oftalmica FASANI*, aperto da alcuni giorni a Vallemosso, che propone al pubblico biellese il sistema di vendita con il metodo free service, già collaudato nelle principali città italiane dove ha riscosso un notevole successo soprattutto fra i giovani.

Il Centro Ottico Fasani è un insieme di eleganza, originalità, razionalità, servizio e professionalità.

In una superficie espositiva con circa 2000 occhiali, l'entrata è libera, il cliente può provare l'occhiale che desidera in piena autonomia, senza comunque sentirsi abbandonato a se stesso, infatti la presenza dei professionisti della visione, in questo caso gli ottici optometristi Fasani e Canova, è indispensabile, in quanto la scelta degli occhiali va oltre le effettive competenze del cliente.

Nel *Centro Ottico Fasani* potrete trovare gli occhiali del gruppo Luxottica, garanzia di ottima qualità, e per il rispetto dei vostri occhi lenti tecnologicamente all'avanguardia, dalle monofocali alle progressive.

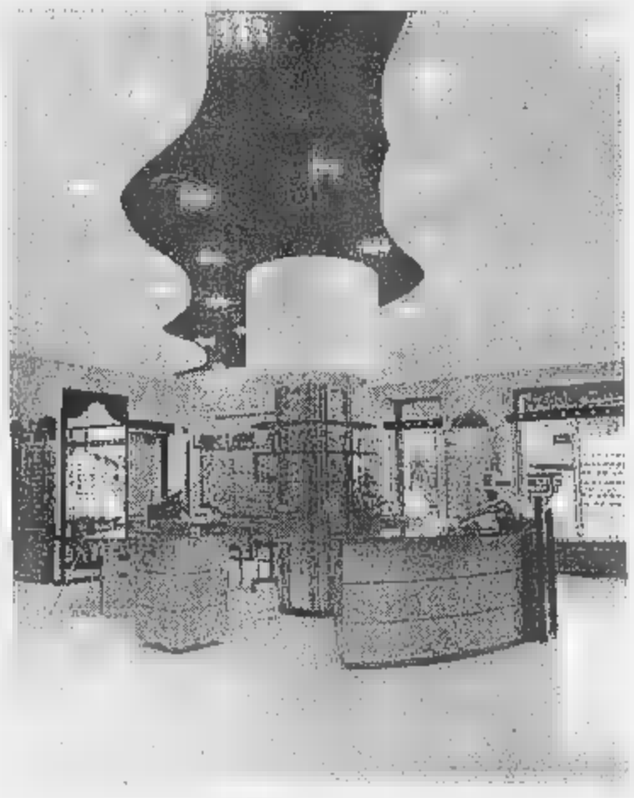

Il collegamento giornaliero con le sedi di Milano permette la consegna delle lenti in sole 24 ore.

Nuovo l'orario d'apertura: da martedì a sabato, continuato dalle 11 alle 19.

Una nota di merito va ai titolari del *Centro Ottico Fasani* per la regolare frequenza ai corsi di aggiornamento professionale presso gli Istituti di Ottica e Optometria di Milano Bologna, oltre alla partecipazione ai convegni scientifici tenuti presso l'Università di Bologna dai migliori esperti del settore dell'ottica oftalmica provenienti dagli Stati Uniti.

Un dato importante che quasi sempre il pubblico non conosce, pensando che l'ottico optometrista sia solamente commerciante e non l'esperto dell'efficienza visivo.

Per la pubblicità su LA STAMPA

20123
Via Carducci - Tel. 02/244.24.611
10126
C.so Massimo d'Azeglio 60
Tel. 011/666.52.11

PK publikompass

Vademecum tra i locali, dagli intrattenimenti dark alla musica dal vivo

Strega-party per Halloween

La notte horror è da ballare in discoteca

Mostriciattoli e zombetti, streghine, folletti... Nasce l'horror, la notte per attendere Ognissanti. Al grido «un dolcetto, uno scherzetto», sotto-fondi techno-splatter e dark-rock, nel Biellese, in Valsesia e nel Vercellese si esorcizzano le paure-divertimento nei locali uso di lives e nelle disco.

BASALUZZO. Cominciamo sconfinando oltre la border line: si va di Basaluzzo (Alessandria). Stasera suonano Crimen e Insignarum Legati. I migliori piri e zombies saranno glorificati.

BIELLA. Anche al si festeggiano le streghe. Questa sera è in programma un party dove naturalmente non mancheranno sorprese ed intrattenimento «dark». Domani, invece, nella discoteca del Piaz- tornano gli scatenati dj Paolo Cavallone e Tony Severo, la coppia di ferro dei «Due del tredicesimo» che tutte le mattine va in onda su «105 network».

La fotomodella rock Dobrilla questa sera sarà la regina di uno scatenato «Halloween party» al **Faro**. Sulla pista di Brusnengo non mancheranno perciò il live con la showgirl e la band, e la discomusic dei dj del dancing.

CIGLIANO. Al **Duo Music Club** la festa in cartellone è definita semplicemente «mostruosa». Una valanga di sonorità proposte in esclusiva nazionale da Ralphi Rosario dee jay from Chicago, che all'inizio degli Anni 80 fu uno protagonisti della rivoluzione «house» negli Usa.

Maghi, elfi e colonna pop e rock per la notte Halloween

Maghette e gnometti aggiunta di «Miss bagno-sexy» sono previsti al **Divi-** in una sorta di Halloween posticipato alla notte di domani, con sonorità commerciali e revival Anni 70/80.

MIODE. «Per la notte di Halloween siate benvenuti nella casa degli orrori». E' questo il party confezionato stasera al **Fuoriprogramma**, dove un truccatore cinematografico dell'Idea Trucco trasformerà il volto di tutti in orripilanti visioni.

PONDERANO. Al **Babylonia** streghe in fuga con il pop-punk degli Sprok. La band, che alle selezioni regionali «Rock targato Italia» ha passato il turno sbaragliando altri gruppi locali, si esibirà stasera per festeggiare il ottenuto. In prima linea: Enrico Gariazzo e Renzo Pozzati alla chitarra, Enrico Montesin al basso, Loris Bellan alla voce e Michele Cigna alla batteria.

Questa sera saranno premiate le più belle streghe e i migliori paludamenti horror all'irish pub **Oscar Wilde**. Suonano funky e rock i Cuore di scimmia.

VIVERONE. Alla discoteca stasera arriva la maga Filly. La nota cartomante e sensitiva, ospite fisso a Radio Capital spesso in onda sul piccolo schermo per anticipare futuro e numeri del lotto, sarà a disposizione del popolo della notte per consulti gratuiti.

Paola
Giovanni

Vercelli, stasera il concerto della Sinfonica di Mosca

Viotti, il gran finale

L'appuntamento al Teatro Civico chiude il Concorso con pagine di Rachmaninov e Ciaikovski. Anche per il violoncello nessun re

VERCELLI. Dopo la finale della sezione di violoncello, mercoledì sera, che ha visto la mancata assegnazione del primo premio mentre ai classificati al secondo posto il rumeno Razvan Gabriel Suma ed al terzo il torinese Massimo Polidori, si chiude con un gran galà, stasera alle 21,15 al Civico, la quarantottesima edizione del «Viotti». Lo spettacolo, organizzato dalla Società del Quartetto il Comune, farà da «ouverture» alla stagione teatrale municipale.

Per l'occasione, ad esibirsi sarà l'Orchestra sinfonica di Mosca Radio 1, diretta da Janos Acs. Il repertorio comprende uno straordinario programma: Concerto n. 3 in Re minore opera di Sergei Rachmaninov, che vedrà protagonista Eun Joo Chung, primo premio al Concorso «Viotti '96» per la sezione di pianoforte. A seguire, la Sinfonia n.6 in Si minore «Patetica» di Peter Ciaikovski.

L'orchestra è stata fondata a Mosca nel 1978 ed è stata fino a qualche anno fa anche parte integrante della Grande Orchestra della Radiotelevisione dell'Urss. Attualmente è composta da un organico di centodieci strumentisti ed è impegnata in registrazioni di trasmissioni per la radio e per la tv russa, oltre ad esecuzioni dal vivo nei più prestigiosi festival internazionali. Da un paio d'anni ha assunto la denominazione Orchestra sinfonica della Compagnia di Stato «Radio 1».

Il direttore Janos Acs è un musicista ungherese che ha cominciato a farsi alla fine degli Anni 70, vincendo il concorso di direzione d'orchestra del teatro «Carlo Felice» di Genova. Dopo una rapida carriera nei principali teatri italiani ed europei, è stato sui podi dello Staadtheater Pact Pretoria ed all'Opera Colorado Denver (Usa). Collabora con orchestre sinfoniche di Praga, Tokyo, Berna, Hong Kong. Accompagnatore e maestro concertatore dei corsi di alto perfezionamento lirico del Liceo Viotti, Acs Vercelli ha diretto «Nabucco» e «La Bohème», forma di concerto. [g.bar.]

Il romeno **Razvan Gabriel Suma** (nella foto) ottenuto piazza d'onore nella sezione violoncello Concorso Viotti Terzo il torinese Polidori (GREPPI)

DIANO E NOTTE

Crevacuore
E' blues al Dragone

Stasera e domani sera, sulla pedana del Dragon's, suonerà la Morblus Band. Per giovedì della prossima settimana in cartellone la Treves Blues Band. Concerti sempre dopo le 22,30.

Biella
L'opera all'Odeon

Martedì sera, al teatro Odeon, si apre la stagione lirica. Il primo appuntamento è dedicato al «Nabucco» di Verdi, che verrà rappresentato dalla Compagnia Stabile italiana diretta da Gian Rosario Presutti. Biglietti alla cassa del teatro di via Torino.

Bergovercelli
Il liscio del Globo

Questa sera, il Globo zona bivio Sesia, suonerà l'orchestra di Sergio Pezzi. Domani sarà di scena Mario Valenti. E domenica l'orchestra di Raoul Casadei.

Borgosesia
Langhi in concerto

Alle 21, sul palco del teatro Pro Loco, questa sera suonerà l'orchestra di Diego Langhi. Swing, classici della musica leggera, colonne per 21 solisti.

Vignale
Al Caffè della Pesa

Sonorità country in cartellone domani, dopo le 22,30, al Caffè della Pesa. In pedana ci sarà la «Western Comforts». Venerdì 7 novembre Art Studio.

Biella
«Images '97» al Piazzo

Prosegue, a palazzo Ferrero, «Images '97», la rassegna organizzata dai Fotoamatori Biella che vede in mostra le immagini a bianco e nero e a colori più belle, realizzate dai soci del club. Oggi l'allestimento si può visitare dalle 15 alle 19 e dalle 21 alle 23. Domani e domenica, e la prossima settimana, dalle 15 alle 19.

Biella
Biglietti per il coro «Sat»

Proseguono le prevendite per il concerto del coro della S.A.T. Trento che l'8 novembre sarà ospite del «Genzianella» all'Odeon. I biglietti si acquistano alla del teatro, da Cigna Dischi e nella sede del coro biellese in corso del Piazzo.

GIOCHIAMO AL LOTTO

BARI	50	56	10	47	84
	76	74	68	58	54
	66	39	26	76	12
	84	64	59	57	56
FIRENZE	13	63	11	21	74
	100	71	69	68	56
GENOVA	23	61	16	35	19
	66	60	57	54	52
MILANO	75	11	65	30	87
	114	65	59	57	55
	77	38	35	58	52
	78	61	59	55	54
	84	30	61	20	50
	84	63	61	54	50
	84	68	69	7	27
	103	90	63	52	51
TORINO	23	75	62	84	15
	77	68	67	53	50
VENEZIA	32	61	23	54	46
	123	79	77	75	65

	BA	CA	FI	GE	MI	NA	PA	RM	TO	VE
GEMELLI	3	51	31	1	37	1	0	0	7	40
VERTIBILI	44	12	16	9	6	0	12	36	26	6
CADENZE	1		3	1	5	8	6	2	4	7
	36	67	48	37	47	43	46	35	17	56
FIGURE	6	3	1	7	8	4	3	3	4	8
	29	35	36		39		25	9	51	25
	31	21		51	21	21	61	1	11	61
	32	12	39	34	40			16	22	19

In nero indichiamo il numero o la cifra, in chiaro le settimane di assenza

Ambi centrati. Ambi centrati sul n. 47 di Napoli. Ecco le 30 coppie su cui puntare. Il gioco va programmato per almeno estrazioni consecutive come gli altri sistemi:

47-6 47-13 47-11 47-26 47-52; 47-76 47-31 47-50 47-36 47-57; 47-40 47-64 47-10 47-72 47-7; 47-60 47-70 47-90 47-77 47-15; 47-20 47-37 47-66 47-28 47-48; 47-52 47-53 47-59 47-63 47-8.

Ambate mature. Sono ambate in scadenza d'uscita, tra parentesi indichiamo la presunta scadenza in estrazioni:

Bari 50 (2); Cagliari 67 (4); Firenze 82 (1); Genova 18 (3); Milano 12 (3); Napoli 6 (0); Palermo 23 (3); Roma (0); Torino 15 (2); Venezia (4).

Questa settimana il computer ci consiglia i 40 ambi in frequenza sulla ruota di Genova:

32-51 52-51 20-51 62-81 82-81; 10-51 83-51 77-51 53-81 17-81; 27-51 48-51 58-51 57-81 78-81; 88-51 79-51 59-51 49-81 29-81; 62-51 82-51 32-81 52-81 20-81; 53-51 17-51 10-81 83-81 77-81; 57-51 78-51 27-81 48-81 58-81; 49-51 29-51 79-81 58-81.

Per cadenze lunghetta più in rilancio sviluppata per ambo da giocare a Napoli:

7-17-27 27-77-87 57-67-77; 7-37-47 27-7-17 57-67-7; 7-57-67 37-47-57 57-17-27; 7-77-87 37-67-77 57-37-47; 17-27-37 37-87-7 67-77-87; 17-47-57 37-17-27 67-7-17; 17-67-77 47-57-67 67-27-37; 17-67-7 47-77-87 67-47-57; 27-37-47 47-7-17 77-67-7; 27-57-67 47-27-37 77-17-27.

Centrato un ambo a Genova, centrato anche un'ambata con il 10 a Cagliari

Statistiche a cura della Ricevitoria n° di Davide e Liliana Miola, via Viana 27, Candelo.

CINEMA IMPERO BIELLA

CINEMA IN PROVINCIA

BIELLA

IMPERO. Inf. tel. (015) 22.736 - 31.312. **Il quinto** Luc con Bruce Willis, Gary . 12.000; 10.000.

Tel. (015) 22.736 - 31.312. **The peacemaker** di M. Leder con G. Clooney, N. Kidman. Lire 12.000; 10.000.

ODEON. Inf. tel. (015) 22.736 - 31.312. **Fuochi** di Leonardo Pieraccioni. 12.000; 10.000.

SOCIALE. Inf. tel. (015) 22.736 - 31.312. **Ipotesi complotto** R. Donner con Gibson, Julia Roberts. Lire 12.000.

BORGOSESIA

LUX. Inf. tel. (0 22.698. **M.I.B.** **Black** con W. Smith, L. Fiorentino, T. Lee Jones, regia di B. Sonnenfeld. Orario: spettacolo unico. Lire 10.000; 7000.

CANDELO

VERDI. Inf. tel. (015) 253.89.27. **Consigli per gli acquisti** di Sandro B con Fantastichini, Marescotti. Orario 22,15 spett unico. Lire 11.000; 6000.

GHISLARENGO

SPLENDOR. CHIUSO.

GRIGNASCO

N. PRIMAVERA. Inf. tel. (015) 925.620. **Air force one** con H. Ford, G. Oldman, regia di W. Petersen. Lire 10.000; 7000, 22,15.

CRESCENTINO

PARROCCHIALE. OGGI RIPOSO.

GATTINARA

ITALIA. Inf. tel. (0163) 833.106. CHIUSO.

ARONA

EXCELSIOR. Inf. tel. (015) 767.323. **Men in Black** W. Smith, L. Fiorentino, T. Lee Jones, regia di B. Sonnenfeld. Lire 10.000; 7000. Orario: 21; 23.

SAN GERMANO

. CHIUSO.

VERCELLI

FELIX. Inf. tel. (015) 242.31.16. CHIUSO.

VERCELLI

Inf. orari tel. (0161) 826.600. **Air** con H. Ford, G. Close, G. Oldman, regia di W. Petersen. Lire 10.000; 7000 e 9000; Orario: 21,30.

VARALLO

SOTTORIVA. (0163) 54.265. . Di Silvio Soldini (Italia 1997). Or.: 21 spettacolo unico. L. 6000; 4000

VERCELLI

orari tel. 255.045. **Ipotesi complotto** di R. Donner con Mel Gibson, Julia Roberts. Informaspettacolo tel. 69.633. Lire 10.000. Orario apertura: 21,30.

NUOVO ITALIA. orari tel. 257.744. Informaspettacolo tel. 69.633. **Peacemaker** di M. Leder con G. Clooney, N. Kidman. Lire 10.000. Orario apertura: 19,30.

IPE. Inf. orari tel. 259.047. Informaspettacolo tel. 69.633. **Cop Land** S. Stallone, R. De Niro, H. Keitel, regia di J. Mangold. Lire 10.000. Or.: ap. 19,30.

Inf. orari tel. 250.845. Informaspettacolo tel. 69.633. **d'artificio** e con Leonardo Pieraccioni. Lire 10.000; 6000. Orario apertura: 19,30.

Inf. . **sparato a Andy** di Mary (Usa 1996) con Taylor e Stephan Dorff. Or.: 21,15 (spettacolo unico). Ingresso con tessera oppure Lire 7000.

Inf. . tel. 213.375. OGGI RIPOSO

TEATRO BARBIERI. Via Parini 1. CHIUSO.

TEATRO CIVICO. Tel. 253.544. Alle ore 21,15 gala chiusura del 48° Trasmissioni Musica «G. B. 1997 l'Orchestra Radio 1, dir. Janos Acs, Eun Joo Chung al pianoforte.

. Via G. Ferraris 103. CHIUSO.

SCEGLI IL CINEMA
Deve-lo-emozioni sono su grande schermo.

NELLE SALE DI TORINO

ADUA corso Giulio Cesare 67, telefono 856.521. B, In Or.: 16,30; 18,30; 18,30; 20,30; 22,30.

ADUA 400 c. Cesare 67, t. 856.521. **Fuochi** Or.: 16; 18,10; 20,20; 22,30.

ALFIERI p. Solferino 2, t. 562.3800. CHIUSO.

AMBROSIO MULTISALA c. V. Emanuele II 52, 547.007. *Sala 1:* **The peacemaker.** Ore 15; 17,30; 20; 22,30. *Sala* **Tempesta di ghiaccio.** Or.: 15,45; 18; 20,15; 22,30. *Sala 3:* **Il dolce domani.** Or.: 15,30; 17,50; 20,10; 22,30.

ARLECCHINO Sommelier 22, t. 581.71.90. **Soldato Jane.** Or.: 15; 17,30; 20; 22,30.

CAPITOL v. S. Dalmazzo 24, t. . **Fuochi d'artificio.** Or.: 15,55; 18,10; 20,25; 22,40.

CENTRALE via C. Alberto 27, tel. 540.110. **Il dolce domani.** Or.: 15; 18,10; 20,20; 22,30.

C. CHAPLIN 1 v. Garibaldi 32/a, t. 436.07.23. Or.: 14,50; 16,45; 18,40; 20,35; 22,30.

C. CHAPLIN 2 v. Garibaldi 32/a, t.436.07.23. **Hana bi.** Or.: 15,55; 18,05; 20,15; 22,25.

CIAK corso Giulio Cesare 105, telefono 232.029. **Tempesta di ghiaccio.** Or.: 14,50; 16,45; 18,40; 20,35; 22,30.

via Goito 5, telefono 650.71.00. **Contact.** Or.: 16,30; 19,30; 22,30.

DORIA via Gramsci 9, telefono **Ipotesi complotto.** Or.: 18,15; 19,45; 22,25.

piazza Sabotino, telefono 447.52.41. **M.I.B. Men in black.** Or.: 16; 18,10; 20,20; 22,30.

ELISEO piazza Sabotino, telefono 447.52.41. **Fuochi d'artificio.** Or.: 15,10; 17; 18,50; 20,40; 22,30.

ELISEO piazza Sabotino, tel. 447.52.41. **Cop land.** Or.: 16; 18,10; 20,20; 22,30.

EMPIRE piazza V. Veneto 5, **Ipotesi di complotto.** Or.: 15; 17,30; 20; 22,30.

ERBA 1 corso Moncalieri 241, tel. 661.54.47. **Complice la notte.** Or.: 20,30; 22,30.

ERBA 2 c. Moncalieri 24, t. 661.54.47. meneri.. Unica proiezione ore 22,45.

v. Buozzi ang. Roma, t. 530.353. **Fuochi d'artificio.** Or.: 15; 16,55; 18,50; 20,45; 22,40.

FARO via 30, telefono . **Fuochi d'artificio.** Or.: 20,30; 22,30.

FIAMMA c. Trapani 57, t. 385.20.57. **Tempesta ghiaccio.** Or.: 14,50; 16,45; 18,40; 20,35; 22,30.

IDEALE 4, telefono 521.4316. **The Peacemaker.** Or.: 15; 17,30; 20; 22,30.

KING via Po 21, telefono 812.59.96. **Ovosodo.** Or.: 16,30; 18,30; 20,30; 22,30.

KONG via Santa Teresa 5, telefono 534.614. **Air Force One.** Or.: 15; 17,30; 20; 22,30.

LILLIPUT via XX Settembre 15 bis, tel. 537.100. **Lolita.** V.M. 14. Or.: 14,45; 17,20; 19,55; 22,30.

LUX Galleria Federico, telefono 541.283. **Quinto elemento.** Or.: 15,05; 17,35; 20,05; 22,35.

via Montebello 8, telefono 817.10.48. **Il sapore delle ciliegie.** Or.: 15,30; 18,30; 20,30; 22,30.

NAZIONALE 1 v. Pomba 7, t. 812.41.73. Ch. Or.: 16; 18,10; 20,20; 22,30.

NAZIONALE 2 via Pomba 7, tel. 812.41.73. **M.I.B. Men in black.** Or.: 16,15; 18,20; 20,20; 22,30.

OLIMPIA 1 via Arsenale 31, tel. 532.446. **Due padri di troppo.** Or.: 14,30; 16,30; 20,30; 22,30.

OLIMPIA 2 via Arsenale 31, tel. 532.446. **Mrs. Dalloway.** Or.: 15,10; 17; 18,50; 20,40; 22,30.

ROMANO Gall. Subalpina, tel. 562.01.45. **Copland.** Ingr. pom. 7000; sera 10.000.

STUDIO RITZ via Acqui 2, tel. 819.01.50. **Sabo.** Or.: 16,30; 18,30; 20,30; 22,30.

VITTORIA via Roma 336, tel. 562.1789. **Face/Off.** Or.: 16,15; 19,45; 22,25.

TEATRI

TEATRO REGIO. Ore 17,30 conservatorio G. Verdi: premio Benedetto Mazzacurati, concerto dell'orchestra del Teatro Regio diretta da Nicholas Carthy con i finalisti del concorso Viotti sezione violoncello. Musiche di Dvorak, Haydn, Schumann. Ingresso libero. Informazioni tel. 617.84.58.

AUDITORIUM RAI p.za Rossaro. CHIUSO

DANCING
LA PESCHIERA
VALDENGO - Biella - Tel. 015
VENERDI' 31 OTTOBRE
LA NOTTE DI HALLOWEEN
Inaugurazione del nuovo spazio bar con la grande orchestra di
GENIO & PIERROTS
Grande spettacolo dell'uomo CORVO (dal film "The Crow")
Animazione grande concorso "Vinci&Viaggia"
Nel Jimmi's Privè i balli latino americani e discoteca con i grandi ospiti.

siamo APERTI NOVEMBRE

sabato 1 e domenica 2

SOLE MODA

GRANDE MAGAZZINO ABBIGLIAMENTO

GAGLIANICO - STRADA TROSSI

DISEGNARE EMOZIONI, COSTRUIRE PASSIONI.

MICHELE FENU Lo stile italiano tra creatività e tecnologia LA STAMPA

FENU

LO STILE ITALIANO TRA CREATIVITÀ E TECNOLOGIA

PP. XVI-144 CON 20 FOTOGRAFIE A COLORI

L. 30.000

...E ... È SIMBOLO ... FANTASIA, AUDACIA ... PICCOLI STRAORDINARI ...

...SPESSO INNOVATRICI, PROTOTIPI DI ... GRAN TURISMO ENTRATE ... TRADE, COME ... 650 MARA ...

...STORIE, SPESSO INTRIGANTI, DEI GRA ... IAEO, ... PICCOLI ATELIER. SULLO SFONDO ...

...TORINO E IL ... ARTIGIANI DEL FERRO E DELLA ... ANDE ... NASCE UN'AUTO? UNA VISITA ...

...STILE DELLA FIAT, NON UNA STORIA, MA APPUNTI DI VIAGGIO VERSO IL DUEMILA. CURIOSITÀ, RETROSCENA ...

...Stampa Roma... uno sconto del 20% acquistando il volume presso il ... via Roma 80-a Torino o richiedendolo contrassegno ... (ufficio «Edizioni librarie», via Marenco 32, 10126 ... 568.933)

I VOLUMI DE «LA STAMPA» DISTRIBUITI DA RCS LIBRI E GRANDI OPERE, SONO IN VENDITA NELLE MIGLIORI LIBRERIE

I LIBRI DE LA STAMPA

Domani le gare del Cigliano e del Gattinara; lo Shopping Monferrato giocherà domenica

Basket, l'anticipo profuma di derby

Stasera a Biella Executive ospita Meeting Art Vercelli

BIELLA. Toccherà ancora volta all'Executive Biella aprire le ostilità nel torneo serie D maschile di basket. E rispetto precedenti match l'anticipo questa si preannuncia «infuocato»: al palasport dei Salesiani (fischio d'inizio alle 21) i lanieri di Martinotti ospiteranno la Meeting Art Vercelli.

A rendere più allettante l'incontro, poi, ci pensa l'attuale situazione di classifica: l'Executive Biella veleggia solitario al comando, tallonato due lunghezze da un nugolo di avversari tra i quali spicca la Meeting Art, reduce un tiratissimo successo nel derby con il Cigliano (formazione che prima del match condivideva la leadership con Biella).

Nonostante il fattore campo il primato possano far pendere l'ago della bilancia in favore dei lanieri, il tecnico biancoazzurro Martinotti prevede battaglia: «Sarà una delle partite più difficili di quest'avvio di stagione».

Nell'Executive mancherà Camarella (infortunato) mentre potrebbe debuttare Pusceddu. In campo anche se in condizioni non ottimali Giudici e Lai. Sul fronte vercellese la Meeting Art s'affida al trio Tosello-Zucca-Provera per scardinare la difesa biancoblù.

Il cartellone della quarta giornata si completerà nel week end. Domani sera toccherà a Cigliano e Gattinara. I giallorossi di Davito vogliono tornare immediatamente a ripercorrere la strada dei successi bruscamente interrotta con i Frogs. Con inizio alle 21 il Cigliano ospiterà il Montalto Dora, formazione di navigata esperienza in categoria che, in quest'avvio, non sembra anora aver trovato il passo giusto.

Impegno interno anche per il Gattinara. La formazione di Zanicotti attende la visita del Trecate (fischio d'inizio alle 21). I novaresi (4 punti in classifica) sembrano un quintetto alla portata dei valsesiani, a patto che la squadra sappia restare concentrata per tutto l'arco dell'incontro.

Domenica lavorativa, invece, per lo Shopping Monferrato. Il quintetto di Anastasio riceverà al Pala Donizetti (via alle 17,30) il Druentina: per i biancoblù un incontro da vincere ad ogni costo dopo i passi falsi di Novara Castelnuovo. **[p. m. f.]**

Per lo Shopping Monferrato di Vercelli è già tempo di riscatti (FOTO GIUPPI)

Conad, è scontro diretto

COSSATO. Tutto pronto alla «Paschetto» per il primo big match del torneo serie femminile. Domani sera alle 21 va in onda Conad Cossato-Collegno, ovvero la sfida inziale d'una lunga serie di scontri diretti che dovrebbero valere la promozione in A2. La Conad guida il torneo in coabitazione con il Lonate (e le lombarde affronteranno la trasferta-derby con l'Usmate) mentre il Collegno insegue a due lunghezze. «Sarà un match equilibrato - spiega il general manager Tony Brasolin - tra due squadre che possono esprimere un basket d'alto livello. Da parte nostra dovremo giocare con la stessa intensità delle ultime gare, cercando di non concedere troppi spazi all'attacco delle torinesi, spesso temibile». Il 4° turno verrà completato da Settimo-Valenza e Sintax-Cantello.

Serie C. Dopo il positivo esordio casalingo Pfv Zucca e Zst Biella cercano conferme lontano dalle amiche. Le vercellesi saranno impegnata, domani pomeriggio, sul parquet della Libertas Casale, formazione che, all'esordio, ha sbancato d'un punto palasport Tortona. Le laniere di Ansermino, invece, sono attese domenica alle 17,30 dalla lunga trasferta Domodossola altro team che ha cominciato il torneo con un successo. **[p. m. f.]**

Nata una nuova società agonistica

Nuoto, alleanza Casale-Vercelli

VERCELLI. Senza clamori ma con risultati eccellenti cresce l'attività del Centro Nuoto. Nato nel '90 il settore agonistico ha subito rilancio nel '94 quando si è optato per un'unione tra le esperienze di Vercelli e Casale: «E' stato il primo esempio "concentrazione" tra realtà sportive vicine - sottolinea il presidente Guido Gabotto -, tutto finalizzato in un'ottica di specializzazione. Il Centro Nuoto poteva disporre d'un elevato numero atleti, mentre Casale vantava una consolidata tradizione natatoria».

Così da quest'anno cosa nascere la Casale Vercelli Nuoto che ha da poco cominciato l'attività agonistica. Sotto l'attenta guida degli allenatori Fabio Cellini, Diego Mussano e Francesca Miglietti la squadra si sta preparando ai primi appuntamenti agonistici fissati per l'inizio di novembre. «La formazione - spiega Cellini - è composta da venticinque elementi, divisi nelle categorie Esordienti A e B, Ragazzi, Juniores, Assoluti. I nuotatori sono stati scelti attraverso un'attenta scrematura e, per il momento, i piazzamenti sono stati sicuramente confortanti».

Per la Casale Vercelli Nuoto gli obiettivi stagionali sono rivolti ai campionati italiani invernali (in marzo a Imperia) ed estivi (dal al 7 agosto probabilmente Roma). «In pratica i meeting ai quali parteciperemo, saranno in preparazione a quest'appuntamento».

Per gli Esordienti, invece, il traguardo è rappresentato dai campionati regionali nei quali la «Casale Vercelli» spera di ribadire il ruolo di «quarto polo» piemontese dietro le tre società torinesi. **[p. m. f.]**

RUGBY

Gialloverdi di scena domenica a Parabiago

Mondoffice a caccia del primo successo

BIELLA. Ancora impegno esterno per il Mondoffice Biella Rugby che domenica, nel terzo turno del campionato C1, sarà ospite del Parabiago.

Rinfrancati dal primo punto stagionale, conquistato pareggiando a 6 a Rozzano, i gialloverdi si apprestano ad affrontare un avversario decisamente abbordabile.

I lombardi, infatti, già reduci dalla pesante sconfitta Alghero per 20 a 3, hanno il morale sotto i tacchi per stati penalizzati dal Giudice sportivo di due punti (stesso trattamento riservato anche ai varesini del Rozzano), perchè nel corso della passata stagione non hanno partecipato al campionato under 14. Atmosfera ben diversa invece in casa del Mondoffice e solo perchè Malcom McKenzie può contare su tutti i giocatori a sua disposizione.

«A Rozzano abbiamo confermato di essere in grado di giocare alla pari con tutte le avversarie del girone e patto però di esserne assolutamente determinati - dice il presidente Cesare Maia -. E' nello nostre possibilità tornare da Parabiago l'intero bottino, risultato che ci consentirebbe di allontanarci ancora di più dalle zone calde della classifica e lavorare con maggior tranquillità».

La serenità manca all'interno della società gialloverde che si appresta a recuperare il pilone Egidio Cardona, fermo alcune stagioni per impegni di lavoro, e l'ala Magagnato, assente da tempo per un serio infortunio. A completare il quadro dei rinforzi va aggiunto il probabile arrivo da Ivrea di Mirko Maniezzo. Il forte pilone piace però anche al Rugby Torino (serie B) che si inserito nella trattativa. Il giocatore sembra però vicino all'accordo con la società biellese. Turno di riposo invece per la formazione under 20 dopo la vittoria, e 19, ottenuta a spese del Cogoleto. **[w. d. b.]**

Proibitiva trasferta per i biancocelesti che ritrovano gli «ex» Fava e Baresi

Palbi a Cologne contro il pronostico

I padroni di casa sono in corsa per la promozione

BIELLA. L'ottava giornata del campionato serie A2 riserva alla Pallamano Biella l'insidiosa trasferta sul campo del Cologne, l'unica squadra che sembra in grado di potersi opporre validamente alla solitaria capolista Bolzano nella per la promozione in A1.

La squadra bresciana, reduce dalla vittoria di Rovereto per a 12, può contare su di un organico particolarmente solido in spiccano le individualità del nazionale Giovanni Pensa, terzino Daniele Vitali oltre a quelle Paolo Baresi e di Marco Fava, beniamini dei tifosi biellesi sino alla passata stagione.

«E' una partita molto difficile che noi affronteremo però con grande tranquillità - dice il presidente Paolo Mosca -. Siamo consci del valore dei padroni e di correre quindi il rischio di uscire dalla gara con le ossa rotte, non sono queste le partite che dobbiamo vincere a tutti i costi. Il nostro obiettivo principale rimane quello della salvezza che, in ogni caso, verrebbe compromessa da una eventuale sconfitta a Cologne. Noi non abbiamo nulla da perdere e chissà che questa tranquillità non si trasformi in un'arma a nostro favore».

L'attenzione dei biancocelesi sembra essere già rivolta al prossimo match casalingo col Vicenza e alle due consecutive trasferte di Città S.Angelo e Rovereto, dove saranno chiamati ad affrontare formazioni in lotta per la permanenza in A2.

Per l'incontro di domani, che inizierà alle 20,30, coach Sergio Dovesi potrà contare, grazie alla giornata festiva che annulla gli impegni professionali, sull'intero organico sua disposizione. Ci sarà anche Kossaj, espulso sabato scorso.

Intanto procede bene anche la preparazione, dopo l'operazione alle ginocchia, di Roberto Corradino che tornerà ad essere utile alla squadra a fine novembre. **[w. d. b.]**

La Palbi al gran completo per la difficile trasferta di Cologne

La formula giusta per capire

ISABELLA LATTES COIFMANN
L'intelligenza degli animali
pp. VIII-152
con figure nel testo, L. 25.000

PIERO BIANUCCI
Piccolo, grande, vivo.
Storie di quark e di galassie, di uomini e altri animali
pp. X-198, L. 25.000

ENRICO STELLA
Elogio dell'insetto
pp. XIV-214
con 65 tavole fuori testo a colori, L. 30.000

ALDO ZULLINI
I giochi della natura.
L'evoluzione all'opera
pp. XIV-106
con 12 figure nel testo, L. 20.000

ULRICO DI AICHELBURG
Batteri e virus.
Dalla peste all'Aids
pp. VIII-192, L. 28.000

TULLIO REGGE
Gli eredi di Prometeo.
L'energia nel futuro
pp. X-158
con 8 figure nel testo, L. 22.000

PIERO SCARUFFI
La fabbrica del pensiero.
Nuove frontiere dell'intelligenza artificiale
pp. XVI-188
con 25 figure nel testo, L. 25.000

ELISABETTA VISALBERGHI
Storie di scimmie
pp. XII-180
12 tavole a colori nel testo, L. 30.000

ULRICO DI AICHELBURG
Rivoluzioni della medicina nel XX secolo.
Dai trapianti all'ingegneria genetica
pp. VI-198, L. 25.000

Non occorre essere specialisti per amare e capire la scienza.
Oggi è possibile con i primi nove volumi di «Argomenti di scienze», la collana che unisce il rigore scientifico al piacere della lettura.

Gli abbonati a «La Stampa» hanno diritto a sconto del 20% sulle singole opere e potranno acquistarle presso il Salone di via Roma a Torino. L'intera raccolta della collana «Argomenti di scienze è in vendita - per abbonati e non - al prezzo speciale di L. . Chi fosse interessato ad acquistarla, potrà richiederla contrassegno all'Editrice La Stampa, Ufficio «Edizioni librarie», via Marenco 32, 10126 Torino (fax 011-655306).

I VOLUMI «LA STAMPA», DISTRIBUITI DA RCS LIBRI E GRANDI OPERE, SONO VENDITA PRESSO LE MIGLIORI

I LIBRI DE LA STAMPA

CINEMA
MAZZINI
BIELLA

L'ABBONAMENTO.
il migliore amico
di chi legge La Stampa.
LA STAMPA

CAPO VILLAGGIO BULANG DELLA CINA FOTOGRAFATO IL 30 LUGLIO 1997.

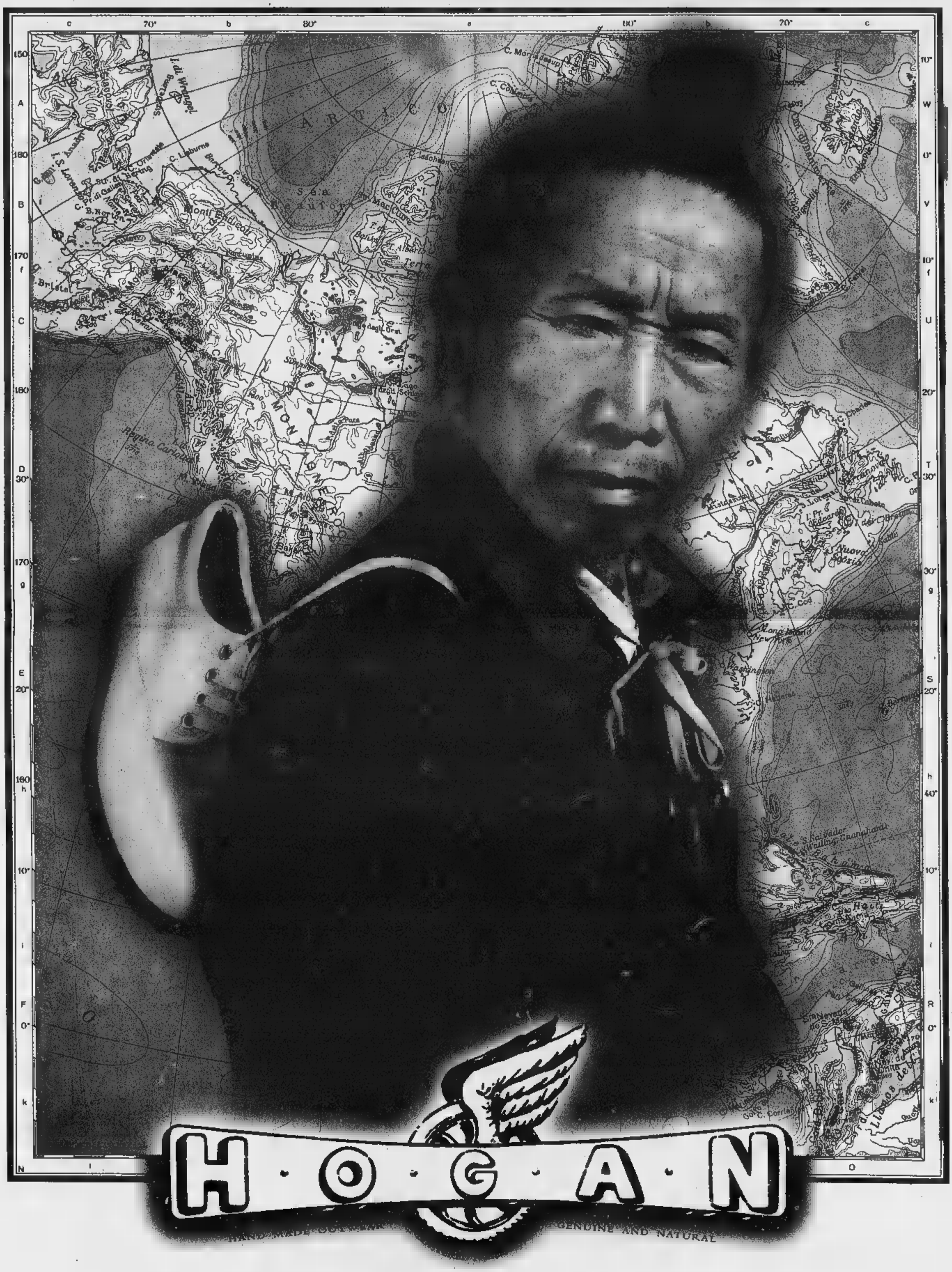

H·O·G·A·N
HAND MADE GENUINE AND NATURAL
FREE YOUR FEET.

AUTO USATO SICURO GARANTITO

CONCESSIONARIA OPEL

l'automobile ALBA - BRA

[redacted] TUTTO IL GIORNO

LOC. SAN CASSIANO, 15 ALBA - TEL. 0173/282853

OPEL CORSA 1.4 GLS 5P	'93	L. 12.800.000
OPEL CORSA GSI 1.6 16V ABS	[redacted]	L. 13.000.000
OPEL CORSA 1.2 3P "VIVA" CONFORT/PACK	[redacted]	L. 14.900.000
OPEL OMEGA 3.0 MV6 FULL OPT. CAMBIO AUTOM.	'94	L. 34.500.000
OPEL VECTRA 1.6 16 V CLASS 4P [redacted] CLIM.	[redacted]	L. 29.500.000
OPEL ASTRA 1.6 GLS SW TETTO APR. ECO GAS	[redacted]	L. 13.500.000
OPEL ASTRA 1.7 TD GLS SW CLIMATIZZ.	12/93	L. 16.500.000
OPEL ASTRA GSI 1.8 16V	'94	L. 18.000.000
OPEL ASTRA 2.0 GSI	'94	L. [redacted]
OPEL ASTRA 1.4 SW [redacted] BAY	'95	L. 16.900.000
OPEL TIGRA 1.6 16V	'95	L. 20.900.000
OPEL CALIBRA 2.0 8V FULL OPTIONAL, Km 6000	4/97	L. 29.800.000
RENAULT CLIO 1.8 RSI 3p. CLIMATIZZATORE	'93	L. 8.900.000
[redacted] 1.6 SX CLIMATIZZATORE	'91	L. 5.500.000
FIAT PANDA 900	'95	L. 7.900.000
FIAT TEMPRA 1.6 SW SLX CLIMA	'93	L. 15.800.000
FIAT PUNTO 55 S 3P	'95	L. 12.800.000
FORD GALAXI 1.9 TD ABS, CLIMA	11/96	L. 39.800.000
INNOCENTI 1.0 IE 3P Km 3500	'95	L. 9.900.000
VW PASSAT 1.8 GL [redacted] TETT AP. SERVO STER.	'92	L. 11.800.000
VW TRANSPORTER CARAVEL DIESEL Km 41.000	'93	L. 22.900.000
CITROËN ZX 1.4 I BREAK CLIMATIZZATORE	'96	L. 17.500.000
JEEP CHEROKEE TD 2.1 LIMITED CLIMA	[redacted]	L. 14.900.000

La pubblicazione del prezzo delle [redacted] auto è sinonimo di serietà e trasparenza.

Anche sull'usato la garanzia di serietà della concessionaria Lancia - Autobianchi

Autostile s.r.l.

OCCASIONI DELLA SETTIMANA

LANCIA Thema, 2.0 ie, 16v, LS	'92	LANCIA K, 2.4, LX	'95	FIAT, Tipo, 1.4	'89
LANCIA Thema, 2.0 ie, 16v, LS	'93	LANCIA Dedra, 1.8, LE	'94	FIAT, Tipo, 1.6, S, cat.	'93
LANCIA Thema, 2.0 ie, 16v, LS, SW	'94	LANCIA Dedra, 1.8, LS, SW	'95	FIAT, Punto 60 S, 3 porte	'91
LANCIA Thema, 2.0 ie, 16v, LE, SW	'93	LANCIA Dedra, 2.0	'93	BMW, 320 i, 24v	'91
LANCIA Thema, 2.0 turbo, LX	'92	LANCIA Dedra, TD, LE eco	'94	OPEL Tigra, 1.6	'94
LANCIA Thema, 2.0 turbo, LX	'94	LANCIA Delta, 1.6, LE	'92-'93	OPEL Combo, 1.7 D	'89
LANCIA K, 3.0, LX V6	'96	AUTOBIANCHI Y10, 1.1 IE	'93	[redacted]PEL FRONTERA 2.0 i SPORT	'93
LANCIA [redacted], 2.0, LS	'95	FIAT, COUPÉ 2.0, Turbo Plus	'96	PEUGEOT, 205, XE	'89
LANCIA K, 2.4 TD, LS	'95	FIAT, Croma, 2.0 S	'94	MERCEDES 190 1.8	'91

ALBA - C.so Europa, 138 - tel. 0173/28.02.41
CASTAGNITO - Via Alba, 13 - tel. 0173/211.071

CONCESSIONARIA DAEWOO

AUTOGAMMA s.r.l.

Via Piana Gallo, 26 - GALLO d' ALBA - Tel. 0173/262594 - Fax 0173/231888

[redacted] **318** - cerchi in lega, bianco	'92
LANCIA DELTA 16V - int. [redacted] met., max prep. G.R.N, fatt., finanz.	'89
LANCIA THEMA 16V - blu met., sw, abs, cerchi lega, cond.	'90
[redacted] **GOLF GTI** - 3 porte, bordeaux, cerchi lega	'87
PEUGEOT 306 - 5 porte, condizionatore, blu met.	'93
AUTOBIANCHI Y 10 - [redacted] met.	'87
AUTOBIANCHI Y 10 - blu/verde met.	'88
[redacted] - 5 porte, grigio scuro	'90
VW POLO - bordeaux, catalizzata	'93
MAHINDRA D AUTOCARRO - verde militare, [redacted] 25.000	'90
[redacted] **2.0** - abs, climat., airbag, cerchi lega	'95
SUZUKI VITARA CABRIO - hard top, rosso	'91
FIAT UNO I.E. - [redacted] cat., [redacted] porte, bordeaux met.	'93
[redacted] **FURGONE DAILY 35.10** - bianco, tetto rialz., fatturabile	'90
ALFA ROMEO 145 TD - clima, abs, blu met.	'95
FIAT FIORINO - bianco	'95
RENAULT 19 16V - blu met, 4porte, condizionatore	'92
VOLVO [redacted] **TD int.SW** - bianco, climat., [redacted] ap., cerchi in lega	'88
ALFA [redacted] **164 2.0** - clima, nera	'88
PEUGEOT 205 GTI 1.9 - bianca	'90
SEAT IBIZA 1,2 - azzurro met.	'89

SABATO [redacted]

Prima passa alla ...

Ford **UNICAR**

SABATO APERTO TUTTO IL GIORNO

ALBA *Sede:* C.so Asti, n. 1, GUARENE - Tel. 0173/44.21.44
BRA *Filiale:* Via Cuneo, n. 192/A - Tel. 0172/43.11.73

STATION WAGON

FORD GALAXY 1.9 TDI GHIA, blu met., autoradio, antifurto, ... 5/96
FORD MONDEO 2.0 GHIA 16v SW, blu met., servosterzo, clima, abs, ... airbag [redacted]
FORD [redacted] **1.8 CONCEPT SW**, verde met., servosterzo, clima, airbag '96
FORD ESCORT 1.8 TD GHIA SW, blu met., clima, 2 airbag, antif. '95
FIAT TEMPRA TD SW, grigio met., clima '94
AUDI 80 2.0 E AVANT, blu met., clima, servosterzo, abs, antifurto '93
BMW 525 TDSI SW, blu, clima, abs, serv. '94
MERCEDES 250 TDSI SW, grigio met., clima, abs, servosterzo, autoradio '90
OPEL OMEGA CLASS SW, nero, clima, abs, autoradio '95
OPEL ASTRA 1.8 16V, sport SW, nero, serv. '94
CITROËN ZX DS SW, verde met. '95
RENAULT 21 NEVADA 5.7., grigio met. '89
RENAULT MEGANE SCENIC 2.0 RT, [redacted] met., clima, abs, doppio [illegible], antif., cerchi lega 5/97
ALFA 33 1.7 16v SW, rosso, abs, servosterzo '91
FIAT ULISSE 2.0 Turbo, grigio met., clima, abs, autoradio, 7 posti '94
FIAT ULISSE TD, clima, abs, autoradio, grigio met. '95
VOLKSWAGEN PASSAT 1.9 TDI, variant bianca, clima, vetri elettrici, chiusura centr. 6/95
VOLKSWAGEN PASSAT 2.0 GLI VARIANT, bianca, [redacted] '92

[redacted]

FIAT BRAVA SX DIESEL, rosso, clima, autoradio, antifurto 5/96
VOLKSWAGEN GOLF 1.4 GL, catal., 5p, blu '92
VOLKSWAGEN GOLF 1.8 GL, 5porte, rosso met., catalizzata '93
BMW 320 I 24v, catalizz., argento met., clima, abs, autoradio '91
FORD MONDEO 2.0 GHIA 5p, nero met., servost., clima, autor., antif., aup. gas rsv. '94
FORD MONDEO 1.8 TDSI GHIA 5p, verde met., servosterzo, clima, airbag, autoradio '94
ALFA 155 TWIN SPARK, bordeaux met., clima, servosterzo, catalizza '93
MERCEDES C 200 KOMPRESSOR ELEGANCE, nero met., full optional 6/96
MERCEDES 200 E 16v, bianco, abs, clima, airbag, antifurto '93
VOLVO 850 GLT 20v, blu met., abs, clima, autoradio, servosterzo '93
VOLVO 460 1.9 TD GLT, verde met., clima, autoradio, servosterzo '94
SEAT TOLEDO 2.0 GLX, blu, cambio autom. '93
MERCEDES 190 E, nero, abs, servosterzo '91
TOYOTA CARINA 1.6 GLI 5p, grigio met., abs, clima 12/94
VOLKSWAGEN GOLF 1.9 TD SL TL 3p, bianca

clima, servosterzo, autoradio [redacted]

SPORTIVE

FORD ESCORT COSWORTH MARTINI, nero met., abs, airbag, clima, autoradio, cerchi in lega, servosterzo '94
FORD ESCORT 2.0 TURBO, verde met., servosterzo, clima [redacted]
BMW 320I COUPÉ 24V, nero met., clima, cd, cerchi in lega '92
SIERRA COSWORTH 4x4, [redacted] met., clima, [illegible] '90
FIAT COUPE' 2.0 IE Turbo Plus 16v cat., rosso, abs, clima, servosterzo '94
ALFA ROMEO SPIDER Twin Spark Lusso, argento met., abs, clima, interno in pelle, servosterzo 7/96
ROVER 620 COUPE' SC, verde met., abs, [redacted] pelle, serv., airbag, autoradio [redacted]
HONDA PRELUDE COUPE, bordeaux met., antifurto, clima, [illegible] '94
HONDA CIVIC 1.6 4WD, bianca, tetto apribile '91
VW GOLF GTI [redacted] **Edition 3p**, grigio met., airbag, servosterzo 6/94
AUDI 80 2.0 COUPE', nero met., antifurto, autoradio, cerchi in lega '92

UTILITARIE

FORD KA 1.3 3p, argento [redacted], clima, servosterzo, doppio airbag, autoradio 1/97
FORD FIESTA 1.2 STUDIO 3p 16v, nero, servosterz., doppio airbag '96
FORD FIESTA 1.3 GHIA 5p, blu met., clima, doppio airbag '95
FIAT PANDA 4x4 COUNTRY, blu met. '94
FIAT [redacted] **TD ELX 5p**, bianco, clima '95
FIAT TIPO 1.4 SX Cat., bordeaux '92
FIAT UNO 1.4 IE SX 5p, nero, [illegible] '92
VW POLO 1.3 CL, grigio met. '92
LANCIA Y 10 1.1 ELITE ie, bianca '93
RENAULT CLIO 1.8 RSI, bianca, servosterzo, cerchi in lega, autoradio '93
ROVER 111 3p SL Cat., bianca '95
HONDA CIVIC 1.6, rosso, clima, [illegible] '90
FORD FIESTA 1.2 TECHNO 5p, verde smeraldo met., clima, doppio airbag 1/97
RENAULT TWINGO PACK, [illegible] '93
PEUGEOT 106 1.1 XT 5p, verde met., tetto ap. '91
FIAT 500 900cc. SX, blu met. 2/97
OPEL CORSA 1.2 SWING, blu met., 5 porte, catalizzata '97

VEICOLI COMMERCIALI

FORD COURIER 1.8 DSL Van, bianco '93
FORD FIESTA 1.8 DSL WINDOW Van, bianco '91
VW TRANSPORTER 1.9 TD Van, bianco '91
FORD TRANSIT 100 Combi, diesel, bianco, 9p '88
DAYLI 35.8, cella frigo, bianco, frigo autonomo rete [illegible] '82
DAYLI 35.10, ribaltabile, bianco, revisione '97 '86

è una realizzazione
publialba s.a.s
tel. 0173-44.21.10
agente PK publikompass spa

Venite a provarla da...

CONCESSIONARIA DAEWOO

AUTOGAMMA s.r.l.

Via Piana Gallo, 26 - GALLO d' ALBA - Tel. 0173/262594 - Fax 0173/231888

RIBAUTO

CONCESSIONARIA UFFICIALE TOYOTA

SAVIGLIANO - Via della Morina, 4 - Tel. 0172/31191 Fax 0172/711581
ALBA - C.so Asti, 4 - [redacted]. 0173/363500 Fax 0173/363477

TOYOTA 4 [redacted] **TD** aria condizionata, bordeaux met.	[redacted]
SUZUKI VITARA JLX tetto rigido, grigio met.	[redacted]
NISSAN PATROL TD bianco	1997
TOYOTA CARINA [redacted] autom., [redacted] cond., blu met.	[redacted]
TOYOTA CARINA 1600 ABS, aria cond., verde met.	1994
TOYOTA CELICA [redacted] ABS, grigio met.	1992
TOYOTA CELICA [redacted] nera met.	1994
TOYOTA CELICA [redacted] **GT** giallo, full optional	1994
RENAULT ESPACE [redacted] 7 posti, [redacted] cond., doppio tet., blu metallizzato	[redacted]
SUBARU LEGACY 2.0 4x4 [redacted] cond., abs, grigio met.	1992
FORD FIESTA 1.3 NEWPORT verde met.	1993
MITSUBISHI [redacted] **GLS** abs, aria cond., grigio met.	[redacted]
CITROEN XANTIA 1800 gpl, [redacted] cond.,blu	1995
OPEL CALIBRA [redacted] abs, nero met.	1992
MERCEDES 200 E aria cond., verde met.	1991
OPEL CALIBRA 16V abs, [redacted] cond., grigio met.	1995
ROVER 111 SL 5 porte bianca	1994
VW GOLF T.A. grigio met.	[redacted]
OPEL CORSA 3P. SWING azzurro met.	[redacted]
LANCIA K i.e. [redacted] blu met., km 30.000	1995

TUTTE LE VETTURE SONO IN GARANZIA CON PAGAMENTI AGEVOLATI

LA CAMPAGNA ROTTAMAZIONE É VALIDA PER TUTTE LE AUTOVETTURE IMMATRICOLATE FINO AL 29/09/87

Camauto CONCESSIONARIO [redacted]

Su tutto l'usato finanziamenti a tasso **ZERO** ed agevolati

UTILITARIE
[redacted] Punto [redacted] S 3p 95
FIAT Punto [redacted] 3p [redacted]
FIAT Punto 75 ELX 5p 94
FIAT Uno70 SX 3p 88
RENAULT Clio Fidji 1.2 5p 93
RENAULT Clio [redacted] 1.2 3p 91
RENAULT Clio [redacted] 1.4 5p 91
RENAULT Clio 1.2 5P 90
[redacted] -
VW Polo 1.0 CL SW 90

BERLINE MEDIE
CITROËN BX TRS i.a. 89
LANCIA Delta 1.6 a.c. 93
RENAULT Megane Classic RN 1.6 [redacted]
RENAULT R 19 2 vol RT 1.4 [redacted]
[redacted] 21 TSE 1.7 91
RENAULT R 21 RS 1.7 88
RENAULT R 21 1.7 TSE 4p 87
[redacted] R [redacted] 1.7 Limited 92
FIAT TIPO 1.6 DGT tetto ap. 89
ROVER 213 SE 4p 88
ROVER 820 Sterling f.o. 89
VOLVO 480 ES 92
VOLVO 440 GLT Turbo [redacted]
[redacted] Golf GL 1.8 5p [redacted]
VW Golf GL 1.8 5p blu met. 92

[redacted]
MERCEDES E 200 aut. 96
[redacted] [redacted]
ALFA ROMEO 164 Turbo bz. [redacted] [redacted]
BMW 520i 24V clim. 91
LANCIA K 2.0 LS clim. [redacted]
LANCIA Thema ie 8V La. 90
LANCIA Thema ie 16V [redacted]
LANCIA Dedra 2.0 LE [redacted]
MERCEDES C 200 kompressor [redacted]
[redacted] 200 E clim. 91
ROVER 620 Ii [redacted] 200 CV [redacted]
[redacted] 900 Turbo 3p Aero [redacted]
SAAB 900 Turbo 5p a.c. i.a. 88

STATION WAGON
ALFA ROMEO 33 Sport Wagon 1.3 92
FIAT Ulisse EL bz. clim. 94
FIAT Tempra SW SX 1.6 95
FORD Mondeo SW 2.0 Ghia 94
FORD Mondeo SW 1.8 Ghia gpl ABS [redacted]
MERCEDES [redacted] TE clim. metal 92
[redacted] 200 TE clim. grigio 90
VW Golf Variant GL 1.8 94
VW Passat Variant 1.8 89
VOLVO 850 T5 94

SPORTIVE
TOYOTA Celica 1.8, clima 94
FERRARI Mondial 3.2 87
BMW 318 is Coupé [redacted]
CLIO 16V 3p nero met. [redacted]
CLIO 16V [redacted]. [redacted]
OPEL CORSA 1.6 GSI [redacted]
[redacted] Golf [redacted] 3p clim. 93
VW Golf GTI 5p [redacted]

AUTOVETTURE DIESEL
BMW 525 TDS 95
ALFA ROMEO 75 TD 2.0 [redacted]
LANCIA Dedra SW TD LS [redacted]
LANCIA Thema TDS SW clim 91
MERCEDES E 250 D 20V SW 94
VW Golf GTD 3p [redacted]

VEICOLI COMMERCIALI
FIAT Nuovo Ducato 14 q 2.5 96
[redacted] Express RN 1.60 90
VW Golf GLD [redacted]. [redacted]
[redacted] 205 XAD [redacted]

VEICOLI FUORISTRADA
TOYOTA HI LUX D.C. ard top [redacted]
SUZUKI VITARA JLX Berl. 90
LADA Niva [redacted]
LADA Niva 1600 85
MITSUBISHI Pajero TD SE [redacted]

ALBA - S.S. 231 - Loc. Piana Biglini, 12 - Tel. 0173/44.10.08 Fax 0173/36.38.13 • RORETO di CHERASCO - Via Bra, 28 - Tel. 0172/49.58.02

è una realizzazione
publialba s.a.s
tel. 0173-44.21.10
agente PK publikompass spa

VETTURE NUOVE KM 0

Campagna promozionale della

Camauto CONCESSIONARIO [redacted]

Modello	*Listino*	[redacted] *Zero*
CLIO [redacted] 1.2 3 porte, bianco	L. 19.250.000	L. 16.500.000
CLIO RN 1.2 3 porte, verde metal.	L. 19.650.000	L. 17.000.000
CLIO [redacted] 1.2 3 porte, grigio metal.	L. 19.650.000	L. 17.000.000
CLIO [redacted] 1.2 5 porte, bordeaux metal.	L. 20.650.000	L. 18.000.000
CLIO RN 1.2 5 porte, bianca	L. 20.250.000	L. 17.600.000
CLIO RTI 1.4 3 porte, verde metal.	L. 23.500.000	L. 20.200.000
CLIO UP 3 porte, bianca	L. 17.300.000	L. 15.000.000
CLIO UP 3 porte, rossa	L. 17.300.000	L. 15.000.000
CLIO UP 5 porte, pack, bianca	L. 19.000.000	L. 16.500.000
CLIO SI 1.4 3 porte, blu metal.	L. 22.200.000	L. 19.300.000
CLIO ICE 1.4 3 porte, verde metal.	L. 22.500.000	L. 19.500.000
CLIO RN 1.2 3 porte, bordeaux metal.	L. 19.650.000	L. 17.000.000
TWINGO PACK, bordeaux metal.	L. 18.400.000	L. 16.000.000
MEGANE CLASSIC RN 1.6, grigio metal.,clima	L. 29.580.000	L. 25.500.000
[redacted] CLASSIC RT 1.6, metal.,clima	L. 31.000.000	L. 26.700.000
LAGUNA RTX 2.0, grigio scuro metal.,clima	L. 36.800.000	L. 31.500.000
LAGUNA SW 2.2 TD RT, nero metal., clima	L. 42.700.000	L. 37.000.000
SAFRANE RXT 2.2 TD , full optional	L. 64.000.000	L. 54.000.000

ALBA - S.S. 231 - Loc. Piana Biglini, 12 - Tel. 0173/44.10.08 Fax 0173/36.38.13
RORETO di CHERASCO - Via Bra, 28 - Tel. 0172/49.58.02

SACA

Benvenuti in Casa Fiat!

Vi presentiamo alcune nostre occasioni, disponibili nei nostri saloni
[redacted] *Corso Piave 195, nella più ampia esposizione usato di Alba*

Sceglilete tra due eccezionali offerte! su tutte [redacted] seguenti auto

Finanziamento a tasso zero* oppure **rottamazione [redacted] almeno L. 1.500.000**

*spese apertura pratica L. 270.000

PANDA 1000 Cat.	'93	7.900.000
PUNTO 55 S 3porte	'93	10.900.000
PUNTO 55 S 3porte	'96	13.900.000
PUNTO 55 S 3porte	'95	12.900.000
[redacted] 75 SX 3porte *aria condizionata*	'95	14.200.000
TIPO 1100	'89	5.900.000
TIPO 1600 "SUITE" [redacted]	'93	13.200.000
TIPO 1600 Digit	'91	8.600.000
TIPO 1400 S [redacted]	'92	8.700.000
TIPO 1600 Digit *sforgauto*	'91	7.900.000
TIPO 1800 16v *sforgauto, cerchi in lega, antif. el*	'90	8.900.000
TEMPRA 1600 [redacted] *sforgauto*	'90	7.900.000
TEMPRA "SUITE" *climat., int. in pelle, cerchi lega*	'94	14.800.000
CROMA 2.0 Cat. Super *climat. aut., cerchi legal el*	'92	14.900.000
CROMA 2.0 S ie [redacted]	'92	14.200.000
ALFA 155 Twin Spark *climat.,* [redacted]	'93	17.200.000
ELBA 1500 SW [redacted]	'93	9.900.000
DELTA 1.8 LE [redacted]	'93	14.900.000
DELTA HF Turbo 1.6 *cerchi in lega, int. velluto*	'91	10.900.000
DELTA HF Turbo 1.6 *cerchi in lega, tett. apr. el.*	[redacted]	7.200.000
DEDRA 4x4 Integrale [redacted]	[redacted]	14.200.000
DEDRA 1800 LE *aria condizionata*	'94	15.900.000
LANCIA Y10 GTi Cat. *cerchi in lega*	[redacted]	8.700.000
Y10 4WD *4 ruote mot., pochi km, cerchi lega, t. apr.*	'89	8.700.000
CLIO 1400 S Cat.	'92	10.900.000
PEUGEOT 205[redacted]	'89	6.200.000
PEUGEOT 405 SR 1600 *imp. gas, interni vell.*	[redacted]	7.900.000
OPEL CORSA 1.4 SWING *aria cond.*	'94	12.900.000
PEUGEOT 405 GR 1600 *sforgauto*	'91	[redacted]
FIESTA 1.4 CLX	'90	6.900.000
RENAULT 21 1700 *interni velluto*	'89	5.200.000
RENAULT 5 GTR *5 porte, imp. gas, int. velluto*	'89	[redacted]
FIESTA 1400 Ghia 5p Cat. *aria condizionata*	'92	9.900.000
RENAULT 25 *full optionals, interni in pelle*	'88	[redacted]
VOLVO 480 ES *interni pelle, abs*	'92	[redacted]
VW PASSAT 1.6 CL Variant	'90	8.900.000
VETTURE DIESEL/ECODIESEL		
ALFA 164 TD *climatizzatore automatico*	'90	12.900.000
TIPO TD GT ECO *sforgauto, tendinalunotto*	'92	12.800.000
TEMPRA LIBERTY *sforgauto, aria cond.*	'94	14.200.000
ALFA 164 TD ECO *climatizzatore automatico*	'92	18.900.000
OPEL VECTRA 1700 ECO *sforgauto, autoradio*	'92	11.200.000
BMW 324 TDS TOURING *abs, tetto apr., cerchi in l.*	'92	20.900.000
STATION WAGON		
TEMPRA Turbo Diesel SW Eco *clima, apr.*	'95	25.200.000
TEMPRA 1600 SX SW *cerchi in lega*	'92	13.200.000
THEMA 2.0 16V SW *climatizzatore autom.*	'91	17.200.000
ESCORT GHIA 1.6 16v *sforgauto*	'93	14.900.000
ELBA 1500 Cat. ie	'93	9.900.000

Conc. FIAT C.so Piave 195 - Tel. 0173/281321 - ALBA

do.mi.to.
Caffè Espresso
(CN)
Tel. 0172/742.352

LA STAMPA
CUNEO
E PROVINCIA

Mercedes - Benz
GINO S.p.A.
CUNEO - ALBA - ASTI

I danni causati dal grande incendio sono stati stimati dai tecnici in oltre dieci miliardi

Aeroporto devastato dalle fiamme

Levaldigi: distrutti di notte torre di controllo e uffici

A innescare il rogo potrebbe essere stato un corto circuito al secondo piano dell'edificio che ospita anche sale d'attesa il «check-in» e l'infermeria

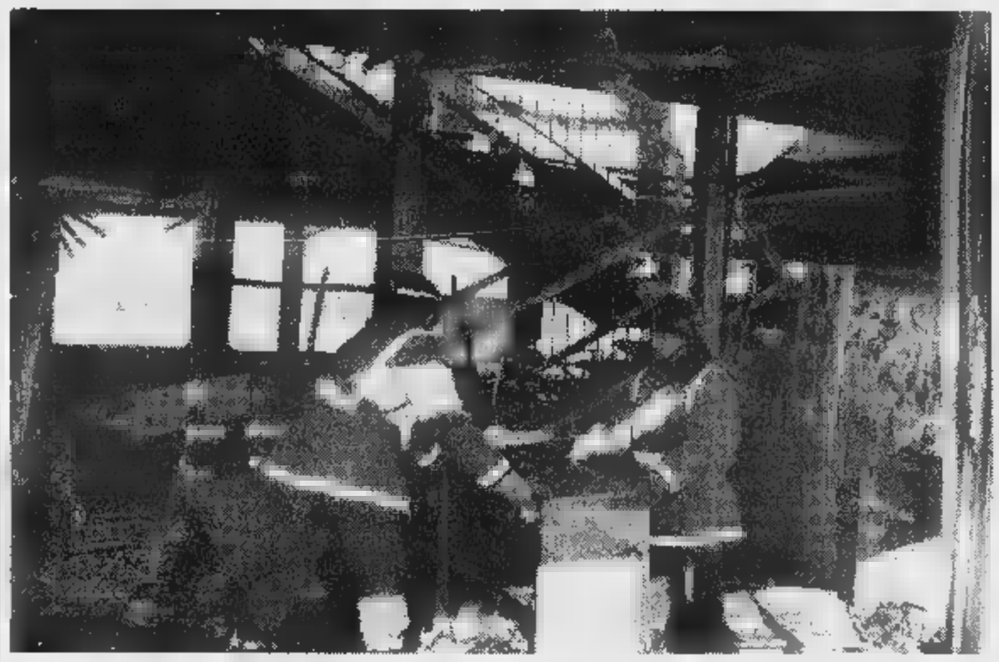

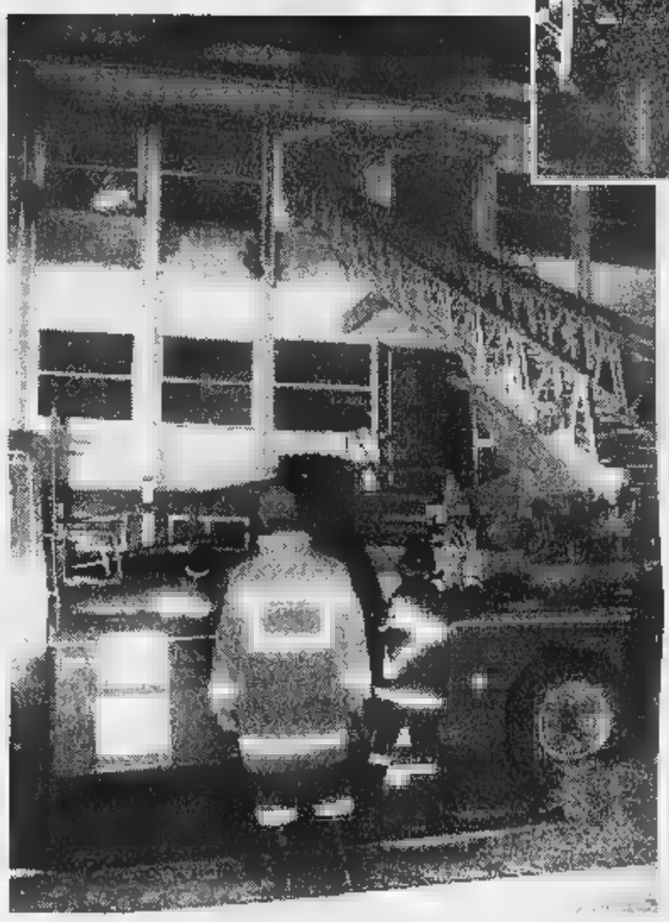

Dopo aver spento le fiamme i vigili del fuoco di Saluzzo, Savigliano ■ Cuneo hanno dovuto abbattere strutture ■ vetrate pericolanti
[FOTO LINO BEDINO E MARIO TEVINO]

Nessun volo annullato Si parte e si arriva a Caselle

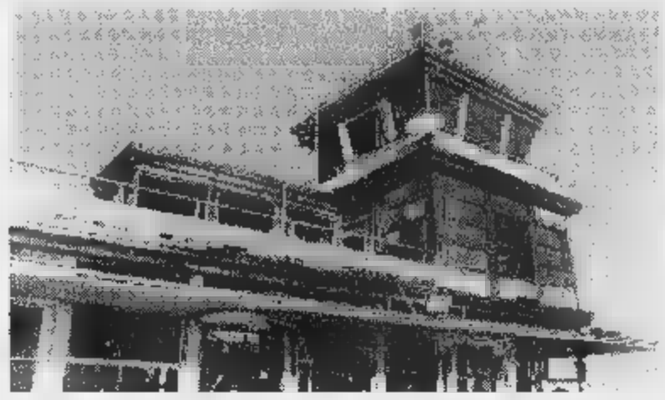

Forse già lunedì saranno ripristinati i due viaggi giornalieri per Fiumicino

LEVALDIGI. Un incendio scoppiato all'1 e 30 della notte scorsa ha devastato la palazzina che ospita direzione, uffici commerciali, reparti tecnici e torre di controllo dell'aeroporto di Cuneo-Levaldigi, il più importante scalo piemontese dopo quello di Caselle.

I danni sono stati stimati dai tecnici, in particolare quelli dell'Azienda dei controllori di volo, in oltre dieci miliardi di lire, perché le fiamme e il calore hanno distrutto o irrimediabilmente danneggiato le apparecchiature per l'assistenza al volo.

Il rogo ha però risparmiato la zona dell'edificio che ospita il ristorante bar, le sale d'aspetto e la zona del «check-in», nonché l'infermeria e gli hangar, dove sono alloggiati aerei ■ mezzi di soccorso antiincendio, e la pista ■ atterraggio. Ciò significa che, ad esempio, può continuare l'attività dell'Elisoccorso «118», che ■ Levaldigi ha la sua base operativa; ■ se, già lunedì, sarà installata ■ torre di controllo mobile, i voli potranno riprendere regolarmente, a iniziare da quelli della «Lindberg Flying school».

L'allarme ■ stato dato da un addetto dall'aeroporto, che sta■ tagliando l'erba ai margini della pista. In quel momento nello scalo c'erano soltanto altre due persone, uomini del Soccorso alpino: ■ è stato ferito. Pochi minuti dopo l'allarme, sono giunti all'aeroporto i vigili del fuoco di Savigliano, Saluzzo ■ Cuneo: attorno alle 2,30 le fiamme erano state domate, ma le operazioni ■ soccorso sono proseguite fino al pomeriggio, perché è stato necessario rimuovere strutture e vetrate pericolanti.

Sulle ■ del rogo è stata aperta un'inchiesta da parte di carabinieri ■ polizia, coordinati dal procuratore della Repubblica di Saluzzo, dottoressa Stella Caminiti.

I vigili del fuoco hanno comunque dovuto sfondare porte e finestre per entrare nella parte della palazzina dove sono divampate le fiamme: tale particolare deporrebbe ■ favore del fatto che l'incendio non abbia avuto origini dolose. Si pensa piuttosto che, viste le numerose apparecchiature elettroniche in funzione in quella ■ della palazzina (dove anche l'impianto di illuminazione deve rimanere acceso tutta la notte), possa essere avvenuto un corto circuito.

■ Bosonetto

LEVALDIGI. Nessun volo sarà annullato; anche ieri i passeggeri che avevano prenotato andata e ritorno per Roma-Fiumicino hanno potuto effettuare il viaggio, «riposizionato» sull'aeroporto di Caselle. Il presidente della società che gestisce lo scalo di Cuneo-Levaldigi, Giuseppe Rosciano, con il direttore, Mariluci Bisotto, ieri all'alba si sono immediatamente attivati per evitare l'interruzione dell'attività della linea su Roma, attualmente ■ervita da due voli di andata ■ ritorno giornalieri (da lunedì ■ venerdì), con la compagnia «Italair spa»: partenze da Cuneo alle 7 (arrivo a Roma alle 8,30) e alle 17,30 (arrivo alle 19); rientri da Roma alle 15,15 (arrivo a Cuneo alle 16,45) ■ alle 19,45 (arrivo a Cuneo alle 21,15). I posti disponibili sono 44, ■ ■ «Atr 42/300».

«Grazie alla collaborazione della Sagat di Torino Caselle - dice Mariluci Bisotto - siamo riusciti ad evitare un blocco, che sarebbe stato, anche sul piano dell'immagine, gravemente dannoso. I passeggeri dovranno presentarsi con due ore d'anticipo a Levaldigi, da dove saranno trasferiti in pullman a Caselle; stesso trasbordo al rientro da Roma. Ma non ci sarà nessun aggravio economico».

L'incendio è venuto a interrompere un periodo particolarmente «felice» per lo scalo cuneese. Recentemente ■ ■ superata la media di 85 presenze al giorno per i voli di linea con Roma ■ si stavano perfezionando i contatti per una serie di voli charter. Inoltre la pista (che non ha subito il minimo danno dall'incendio) adesso è in grado di accogliere «Boeing 727 e 737».

«Ci siamo preoccupati di fare immediatamente richiesta per ottenere l'installazione di una torre di controllo mobile - spiega ■ presidente Rosciano -: il fatto che pista, infermeria e strutture ■ mezzi antiincendio siano rimasti intatti ci dovrebbe consentire di riprendere al più presto l'attività. Forse già da lunedì».

«Naturalmente - prosegue Rosciano - resta il problema di ricostruire il più rapidamente possibile le strutture distrutte dalle fiamme per ricollocare le apparecchiature fisse. Cosa che potrebbe essere fatta in un mese. Confidiamo nel fatto che la magistratura che ■ occupa dell'inchiesta, pur dovendo agire con la massima prudenza per stabilire le cause dell'incendio, valuterà anche la necessità di dare al più presto la possibilità di avviare i lavori di ricostruzione». [r. c.]

PRIMO PIANO

Cuneo

Cimiteri: tre giorni di orario continuato

■ oggi a domenica nel capoluogo sarà prolungata l'apertura del Camposanto: ■ visite di ■ morazione ai defunti saranno possibili a partire dalle 8,30 fino alle 17,30. Per l'accesso in auto si è disposto il senso unico. Pag. 42

Magliano Alpi

Furto alle Poste con fiamma ossidrica

La «banda del buco» è tornata a colpire di notte, ■ «colpo» è stato scoperto al mattino dal personale. Per agire indisturbati i malviventi (sarebbero più di uno) hanno oscurato le finestre con coperte svuotando la cassaforte. Pag. 43

Mondovì

Oggi s'inaugura la Fiera del tartufo

Alle 18,30 il taglio del nastro alla rassegna monregalese di piazza Repubblica, con 120 «stand» su un'area di ■ metri quadrati. Ad accompagnare la prima visita nei padiglioni ci sarà la finalista di Miss Italia '95 Laura Omero, Miss Muretto '94. La rassegna durerà dieci giorni. Pag. 43

PROVINCIA E SOCIETA': «NON CI FERMEREMO»

Giovanni Quaglia presidente della Provincia principale azionista dell'aeroporto

Giuseppe Rosciano presiede il Consiglio dell'Aeroporto di Cuneo Levaldigi

«La Provincia, che è il maggior azionista della società ■ gestione, ■ fermamente decisa a far sì che l'aeroporto di Cuneo-Levaldigi riprende ■ funzionare in tempi brevissimi, addirittura lunedì. Non abbiamo alcuna intenzione di arrenderci alla malasorte. L'incendio che ha semidistrutto la stazione e la torre di controllo ha soltanto interrotto un esperimento di rilancio dello scalo che ■ andando molto bene, superando ogni più ■ previsione. Ci adopereremo da subito e in ogni modo perché i voli da ■ per Roma ritornino al più presto a Levaldigi. Non possiamo permettere che siano vanificati da un episodio incresciosо gli sforzi che la comunità provinciale ha fatto per dotarsi di un nuovo ■ moderno mezzo ■ trasporto». [r. c.]

«L'assoluta assenza di danni alle persone (nonostante quelli materiali siano ingentissimi), ci consente ■ azzardarci a definire quanto è successo un "segno del destino". Nel senso che l'incendio potrebbe provocare finalmente quel risveglio di interesse nei confronti dell'Aeroporto che in questi anni non ha forse mai raggiunto la soglia necessaria a farlo veramente partire. Ora si tratta di decidere: tutti i soggetti interessati, a partire da enti e associazioni che hanno recentemente sottoscritto l'aumento ■ capitale, devono dimostrare con i fatti che credono nel futuro dell'Aeroporto. L'incendio deve trasformarsi da "casus" per dimenticare nelle more di una lunga ricostruzione il nostro scalo ■ punto di partenza per il ■ definitivo decollo». [r. c.]

VIGOM PNEUMATICI
OFFERTISSIMA: 4 PNEUMATICI
MARSHAL TIRES ANTINEVE - TERMOADERENTI

135/80 T 13	L. 250.000	165/70 T 13	L. 370.000	185/65 T ■	L. 580.000
145/80 T 13	L. 290.000	175/70 T 13	L. 400.000	195/65 H 15	L. 680.000
155/80 T 13	L. 320.000	165/65 T 14	L. 410.000	185/60 T 14	L. 480.000
165/80 T 13	L. 370.000	175/65 T 14	L. 480.000	195/60 H 14	L. 540.000
155/70 T 13	L. 310.000	185/65 T 14	L. 540.000	195/60 H 15	L. 780.000

+ ■ SERIE CATENE RUD-GRIP A L. 35.000*
• ■ ■ di garanzia su eventuali difetti di costruzione con rilascio di certificato ■ carta intestata
• garanzia totale sulle prestazioni eseguite
• prezzi validi ■■■ ad esaurimento scorte
• montaggio equilibratura ed iva compreso nel prezzo
• per misure non elencate, richiedete il preventivo
CENTRO R■■■■■■■■■■■■ AUTORIZZAZIONE MCTC N° ■■
SEDE: CUNEO - SS. 20 - Tel. 0171/492938
FILIALE: ■■■■■ - SS. Cuneo-Savigliano - Tel. 0172/68634 (vicino ingresso Ipermercato)
* OFFERTA ■■■ A SOLDI ALLA■■■ PNEUMATICI IN PROMOZIONE

A Cuneo domenica una messa in ricordo di tutti i Caduti

Per tre giorni nei cimiteri l'apertura sarà prolungata

CUNEO. Da oggi a domenica migliaia di persone visiteranno i cimiteri della «Granda» per ricordare i propri defunti.

Nel capoluogo oggi, domani e domenica è previsto l'orario continuato: l'ingresso al Camposanto sarà dalle 8,30 alle 17,30. Per agevolare l'accesso è stato disposto il senso unico: le auto dovranno percorrere la strada di via del Cimitero per poi risalire sull'altipiano attraverso via del Fontanone, fino alla rotonda del Ponte vecchio.

Il programma delle celebrazioni prevede domenica, alle 10,15, una messa celebrata dal cappellano militare. Seguirà la preghiera del soldato e onori ai Caduti.

Alle 10,45 omaggio al Famedio, alle 11 deposizione di corone al mausoleo dei Caduti partigiani.

Martedì è invece prevista la giornata delle Forze armate, festa dell'Unità nazionale, per il 79° anniversario della Vittoria.

In prossimità del cimitero a **Fossano** le auto provenienti da Marene vengono dirottate via della Bossola, in modo da lasciare spazio, sulla strada Reale alle auto provenienti da Fossano. Il lato della carreggiata, verso il Camposanto, è utilizzato per il posteggio.

A **Bra** fino a domenica il cimitero resterà aperto con orario continuato dalle 8 alle 18. Per la ricorrenza della visita ai defunti anche a **Mondovì** è previsto l'orario continuato. Oltre al piazzale del cimitero si potrà lasciare l'auto in centro e utilizzare i bus urbani con partenza da corso Statuto. Orario «no-stop» anche al camposanto di **Ceva**, dove domani, alle 15, sarà celebrata una messa e ricordo di tutti i defunti.

Migliaia di persone renderanno omaggio ai propri cari defunti

Il cimitero di **Saluzzo**, fino a domenica, è aperto dalle 8 alle 18, mentre da lunedì si tornerà all'apertura alle 8 fino alle 12 e dalle 14 alle 17. Sabato, domenica e lunedì sono previste messe alle 8,30 nella chiesa accanto al Camposanto. In cattedrale domenica, alle 16,30, sarà celebrata una messa per tutti i saluzzesi deceduti nell'anno. A **Revello** l'orario è dalle 8 alle 17,30. La tradizionale messa dei defunti verrà officiata all'interno del cimitero domani alle 15. [r. s.]

Entro novembre il voto sulla mozione. Vaschetti: «Per loro sono scomodo»

Mondovì: «Via il sindaco leghista»

Otto consiglieri (6 ppi) firmano la sfiducia

MONDOVI'. Otto consiglieri comunali chiedono al sindaco leghista e alla giunta di andarsene. Ieri mattina in municipio è stata depositata la «mozione di sfiducia» proposta dal ppi e da due altri consiglieri nei confronti di Riccardo Vaschetti e dei suoi cinque assessori.

Il documento porta la firma dei sei popolari Paolo Gastaldi, Mario Bernelli, Giuseppe Magnino, Francesco Mammola, Franco Merlino e Lorenzo Vernetti, dell'ex sindaco Michelangelo Giusta («Mondovì Più») e Michele Baracco («Unità a Sinistra»).

«A seguito della revoca degli incarichi agli di espressione di una componente della maggioranza - recita la mozione -, sono venuti meno i presupposti che avevano portato all'elezione del sindaco e alla formazione della giunta. La revoca degli incarichi vanifica l'espressione del voto popolare, giacchè il sindaco, di fatto, pur nel rispetto della normativa vigente, si è posto quale arbitro della vita politico-amministrativa della città».

Ieri, poco prima di mezzogiorno, Riccardo Vaschetti ha commentato: «Ufficialmente non ho ancora visto la mozione. Comunque è un chiaro tentativo, da parte di chi non si preoccupa di cosa succederà alla città per i prossimi due o tre mesi, di far fuori un sindaco scomodo, che ha sempre fatto ombra al loro operato».

E conclude: «Arriverà il commissario. Non hanno neanche voluto approvare il bilancio, che potevamo approntare insieme».

La legge impone che la mozione di sfiducia sia portata davanti al Consiglio comunale prima di dieci giorni e non oltre un mese dalla data di deposito degli atti.

La seduta che sancirà probabilmente la caduta della giunta guidata da Vaschetti si svolgerà, dunque, tra il 9 e il 30 novembre.

Il vicepresidente della Provincia Paolo Gazzola, consigliere del Carroccio a Mondovì, sottolinea: «Da quanto sta accadendo in Provincia si evince chiaramente la strategia di prevaricazione dei partiti dell'Ulivo. La motivazione di facciata che la sorregge è sempre la stessa: i leghisti brutti, cattivi e secessionisti, sicchè non intendiamo più governare con loro».

E conclude: «Se è così, perché a Mondovì non sono stati gli assessori popolari a dimettersi? Nelle amministrazioni dove i leghisti non sono determinanti per formare la maggioranza si combinano i ribaltoni. A Mondovì, forse, si doveva far finta di niente?».

Antonio Viglione, leader del Polo, evita le polemiche: «Il problema è sorto fra ppi e Lega e correttamente il documento di sfiducia è firmato dai popolari - spiega Viglione -. Il nostro gruppo si è espresso all'unanimità nel senso già più volte dichiarato, e cioè nel rigoroso rispetto della volontà degli elettori che era stata quella di scegliere un sindaco e una maggioranza che oggi non esistono più. Non resta quindi che porre fine a questa improduttiva e tormentata legislatura».

Conclude l'avvocato Viglione: «Credo sia necessario che il clima si rassereni, per consentire le scelte più opportune per l'immediato futuro della città».

Sulla posizione di Viglione si ritrovano tutti i colleghi del Polo in seno al Consiglio comunale. Proprio gli uomini del Centro-destra (4 Udc e 2 FI) saranno fondamentali per le sorti della giunta, al momento di votare la mozione. Se sosterranno il documento del ppi - come appare certo - l'esecutivo cadrà.

«La mozione è stata presentata dai popolari, perché il problema si è creato fra gli ex alleati di maggioranza - sostiene Elio Tomatis, consigliere comunale nelle file di Forza Italia -. Certamente la mancanza di collaborazione sempre mostrata in passato e la nomina dei due nuovi assessori, in questo momento delicato, rende praticamente impossibile qualsiasi accordo».

Paola Scola

ALLA PROVINCIA

«Nessuno si è dimesso»

«La questione è in divenire. La Lega ha posto un problema in modo unilaterale, ma da parte nostra c'è la disponibilità a non irrigidire le posizioni. Molto, però, dipende da loro». L'ha dichiarato, ieri, il capogruppo del ppi unito in Consiglio provinciale, Pier Giorgio Giacchino. «Da due anni sostengo che l'Amministrazione provinciale ha alto contenuto civico e basso contenuto politico - ha proseguito Giacchino -. Dunque, continuiamo a portare avanti il programma che ci eravamo dati, non dovrebbe esserci alcun problema. Anche se la Lega si è spinta fino a chiedere le elezioni in primavera». Il capogruppo conclude: «D'altra parte, a oggi non mi risulta che gli assessori leghisti abbiamo formalizzato le loro dimissioni. Domani (oggi ndr) ci sarà un incontro fra alcune delegazioni consiliari per esaminare la situazione. Non c'è molto altro da dire: in questo momento è facile usare le parole come clave». [p. s.]

Il 1° novembre '44 scoppio al casello Fs

A Boves si ricordano le vittime sul treno

BOVES. Domani, alle 15, nel piazzale vicino alla «Bovesana» dove un tempo sorgeva il casello ferroviario, sarà deposta una corona d'alloro e verrà recitata una breve orazione per ricordare i morti dell'esplosione del treno avvenuta il 1° novembre '44.

L'iniziativa è di un gruppo di cittadini che intendono onorare i Caduti di questa terribile pagina della storia bovesana. Ecco il fatto come descritto in diverse pubblicazioni: la sera del 1° novembre '44 un «commando» di partigiani fece saltare il primo vagone del convoglio della Torino-Limone. Morirono undici civili e tre militari tedeschi.

Dieci erano bovesani o abitanti della zona: il segretario-capo delle ferrovie Giuseppe Giubergia, la farmacista Lucia Cavallo, l'impiegata Giulia Mino, i ferrovieri Giorgio Adornetto, Benedetto Bassi e Giuseppe Landra, il meccanico Carlo Politano, il tappezziere Felice Beltramo, l'operaio Giuseppe Bertini; una salma fu mai identificata.

Una delle vittime fu la farmacista bovesana Lucia Cavallo

Con loro perse la vita anche l'insegnante Elvira Daniele che, per strana sorte, tornava da Torino dove, in qualità di staffetta partigiana, si era recata a prelevare fondi e denaro dal Comitato di liberazione nazionale destinato alle formazioni della Bisalta.

I tedeschi, in considerazione del numero di civili morti, rinunciarono alla rappresaglia, mentre le Brigate nere fucilarono sul luogo dell'attentato due partigiani bovesani, Secondo Cerato e Tomaso Romano, catturati qualche giorno prima in rastrellamento. [b. s.]

«Facciamo spesa in Euro»: ultimo giorno

CERVASCA. Ultimo giorno, oggi, agli Ipersidis della società Alpi spa di Cervasca e Fossano della prima parte dell'iniziativa «Facciamo la spesa in Euro». L'introduzione simulata della moneta unica (doppi prezzi sui prodotti e sugli scontrini fiscali, Eurobuoni) ha riscosso un successo superiore alle attese. I clienti degli ipermercati hanno dimostrato grande interesse verso la proposta, le hostess e gli operatori sono stati «travolti» dalle domande. I buoni acquisto potranno essere utilizzati fino al 15 novembre prossimo. Il progetto di Confcommercio ed Euromadis con la Comunità europea, nella primavera prossima verrà riproposto e allargato. [g. fe.]

Stamani (alle 11) in Provincia verrà costituita la nuova Apt

L'agenzia turistica cuneese «Valli alpine e città d'arte»

Oggi (ore 11) in Provincia verrà costituita l'Apt, la nuova Agenzia di promozione turistica locale. Ne faranno parte la Camera di Commercio, la Provincia e privati (Associazione albergatori, Cit, Limone International e Cuneo Eventi). E' prevista anche la prestigiosa partecipazione dell'Alpitour.

Il nuovo ente (sostituisce le vecchie Apt di Cuneo, Saluzzo e Mondovì) si chiamerà Agenzia turistica cuneese «Valli Alpine e città d'arte». Alla costituzione saranno presenti il presidente della Provincia, Giovanni Quaglia, e Ferruccio Dardanello, al vertice della Camera di Commercio e vicepresidente dell'Agenzia regionale per il turismo.

La competenza territoriale dell'Apt cuneese include tutte le vallate alpine dal Tanaro al Po, con le stazioni invernali e la pianura e le sue città d'arte. Al interno si trovano, oltre a Cuneo, città come Barge, Boves, Busca, Caraglio, Ceva, Drouero, Fossano, Mondovì, Racconigi, Saluzzo e Savigliano. Non rientra l'Albese, dove è già costituita e funzionante la società consortile Ente turismo Alba-Bra Langhe e Roero.

Ferruccio Dardanello (primo a sinistra) è vicepresidente dell'Agenzia regionale

La nuova Agenzia avrà sede legale a Cuneo, nel palazzo della Provincia. La società avrà anche il compito di fare filtro tra la Regione e gli operatori locali nella programmazione degli interventi, nel coordinamento dei progetti e per quanto riguarda l'accesso ai finanziamenti pubblici, oltre all'assistenza e prenotazione alberghiera per i turisti. [g. p. m.]

AL GIORNALE

Paga la tassa rifiuti ma il servizio non c'è

Ho una seconda casa nel comune di Roccasparvera, precisamente a Tetto Banot. La mia abitazione si trova sotto frazione Bedoira. Da anni mi arriva il bollettario per il pagamento della tassa rifiuti che per il 1997 ammonta a 175000. Ho pagato anche la somma versata mi sembra troppo esosa. Mi spiego: il contenitore più vicino è peraltro piccolo e non sufficiente a servire più famiglie si trova dalla parte opposta della strada (bisogna attraversare un campo, poi la nazionale, molto trafficata). L'altro contenitore si trova a Piano Quinto sempre strapieno (per arrivarci circa un chilometro). Così ogni volta bisogna caricare l'immondizia e portarla via. Quindi pago (e con un'altra famiglia) avere il servizio.

Giuseppe Barale, Cuneo

Troppi pregiudizi per l'ex drogato

Grazie a un percorso comunitario e al Servizio tossicodipendenti mi sono tolto dall'incubo della droga e mi reinserito nella società. Faccio il decoratore e giro di casa in casa.

Mi è capitato, di recente, di dovere imbiancare l'appartamento di un medico con il quale avevo avuto contatti durante il periodo da tossicodipendente. Senza dirmi nulla ha chiamato il mio datore di lavoro per spiegargli che non voleva che girassi nel suo appartamento in fase di ristrutturazione. Il giorno dopo stato sostituito.

Già il fatto di vedermi come lavoratore avrebbe dovuto fargli capire che cambiato o che ci stavo provando. Faccio notare che ho smesso di usare sostanze stupefacenti al '92.

Ho rischiato di perdere il posto di lavoro, ma fortunatamente il mio datore di lavoro si è limitato a dirmi che il medico non mi voleva e che per lui un ragazzo degno di fiducia.

Lettera firmata
San Damiano Macra

Scrivere a La Stampa
Via XX Settembre 39, Cuneo
Fax: 0171/64402

NUMERI UTILI

Cuneo: 69.444, : 316.313; **Cri** 441.744; **Alba-Bra-Langhe:** 520.144; **Bagnolo:** 392.836, **Barge:** 346.282; **Borgo San Dalmazzo:** 200 013, **Bra:** 423.370, 42 01, **Busca:** 945.858; 945.455; **Caraglio:** 619.102; **Ceva:** 72.31; **Demonte:** 95.115; **Dronero:** 916 333. **Fossano:** 699.111, **Garessio:** 81.063; **La Morra:** 50.116; **Limone:** 929.113; **Mondovì:** 552 255; **Monforte d'Alba:** 787.313, cello: 64.319, **Moretta:** 911.010; **Morozzo:** 772.555; **Neive:** 677.407; **Niella Belbo:** 796.388; **Piasco:** 94.254; **Peveragno:** 339.555; **Racconigi:** 84.644; **Saluzzo:** 45 245-470.00; **Santo Stefano Belbo:** 0141 840.868; **Sommariva del Bosco:** 551 02; **Savigliano:** 719.111, **Vinadio:** 958.126.

FARMACIA DI

A Cuneo oggi è di turno con orario dalle 8 alle 22 (a serrande aperte) e dalle 22 alle 8 (a serrande abbassate) la farmacia *Sacro Cuore*, corso Nizza 13, tel. 693.342. Per gli altri Comuni le farmacie di turno svolgono anche la reperibilità notturna, su chiamata, dietro presentazione di ricette mediche urgenti.

: *Duomo*, piazza Risorgimento 5, tel. 440.024

Bra: *Comunale*, via Bricca 23, tel. 412.418.

Bernocco, Regina Elena 15, tel. 695.097

Mondovì: *Turco*, via Meridiana 8, tel. 42.404

Saluzzo: *San Chiaffredo*, 56, tel. 42.225

Savigliano: *Monchiero*, piazza Del Popolo 60, tel. 712.389.

GUARDIA MEDICA

Notturna, prefestiva e festiva:
Usl di **Cuneo** 269632 oppure 280013
Usl di **Alba** 316.316.
Usl di **Borgo** 269.632, 260.013.
Usl di **Bra** 420.273.
Usl di **Ceva** 72.31.
Usl di **Dronero** 269632 oppure
Usl di **Fossano** 699.111.
Usl di **Mondovì** 550.111
Usl di **Saluzzo** 215.111
Usl di **Savigliano** 718.111.

il pronto intervento

Cuneo: 112; **Alba:** 441.333; **Borgo S. Dalmazzo:** 269.333; **Ceva:** 71.003; **Fossano:** 695.210; **Mondovì:** 474.44; **Racconigi:** 85.333; **Saluzzo:** 45.444; **Savigliano:** 22.333.

POLIZIA DI STATO

Questura: pronto intervento 113
Centralino: 443411
Cuneo: 696.222; **Ceva:** 71.182; **Saluzzo:** 42.118; **TO-BV** (0172) 495.800.

VIGILI DEL FUOCO

Cuneo: 115; **Com. prov.** 698.248.

STATO CIVILE

DRONERO

MORTI. Almar Pasquale, 64 anni (residente a Dronero), pensionato. Guido (residente a Dronero), operaio, con Chiapello Paola (residente a Dronero), impiegata; Quagliotto Michele (residente a Borgo San Dalmazzo), operaio, David Daniele (residente a Dronero), assistente domiciliare; Toselli Vittorio (residente a Peveragno), autotrasportatore, con Baccana Flaviana (residente a Dronero), impiegata.

CEVA

NATI. Federica Bonati (residente a Cengio, provincia di Savona); Mario Bresciano (residente a Camerana); Anna Broccardo (residente a Ceva); Marisa Cappato (residente a Garessio), Gaia Carvetto (residente a Ceva); Matteo Cirivello (residente a Cairo Montenotte); Filippo Cordi (residente a Cengio); Giulia Defilippi (residente a Sale Langhe); Luca Demattels (residente a Carcare); Na Maria Gallo (residente a Gela), Camilla Maria Maria Giuliano (residente a Ceva); Francesco Lione (residente a Ceva); Lorenzo Marenco (residente a Ceva); Monlonati (residente a Cairo Montenotte); Beatrice Francesca Pallotti (residente a Ceva).

DELLA SETTIMANA

E' un clima degli eccessi. Mentre le prime due settimane di ottobre ci avevano riservato temperature estive e superiori ad ogni precedente primato, il gelo improvviso degli ultimi giorni ha battuto i record inversi, quelli delle minime. Mai registrati un ed un 29 ottobre così all'addiaccio: nella notte di martedì a Cuneo siamo andati più di un grado sotto lo zero, più freddo che nel gelido 1956.

A Cuneo la colonnina è scesa a meno 2

Nella notte di mercoledì due i gradi in negativo: meno del precedente minimo del 1962. Lo sbalzo è improvviso. Fino al 12 ottobre le temperature medie erano intorno ai 20° (sette gradi sopra la norma), poi poi calare tra il 13 ed il 25 attorno ai 10°. Dal 27 al 30 il crollo a 2 gradi, con una caduta di otto punti rispetto ai giorni precedenti e di 18 sugli inizi del mese! Dobbiamo abituarci a queste bizzarrie di un clima che sembra volerci riservare estremi che si avvicendano nell'arco di pochi giorni. Alla fine, nonostante il freddo di questi giorni, sarà comunque un ottobre un temperatura media sui 13°, a fronte di un valore normale di 11,3°, quindi un mese «caldo», che si avvicina al record del '69. Un ottobre con poca pioggia: solo 14 millimetri contro un valore canonico di 117: solo nove altri ottobre sono stati negli ultimi 120 anni più siccitosi di questo (il primato è nel 1986, con 2,4 mm di acqua).

Abbiamo avuto anche neve, martedì . Una spruzzata senz'altro anticipata e che tuttavia non è novità assoluta per Cuneo. Il 16 ottobre '79 caddero abbondanti «pataràs» che fecero ripetere l'antico detto «S' a fiòca 'n la foeia, l'anvèrn a dà nèn nosias». Altre nevicate anticipate: il 21 del 1916 e poi, ancora, il 26, sempre del 1979.

Le nuvole da Est poi la neve

Oggi dovrebbe continuare l'afflusso di nuvole da Est iniziato ieri, fenomeno che potrebbe accentuarsi, dopo breve miglioramento, domenica, con possibili leggere precipitazioni, anche nevose, ma temperature più alte.

Fulvio Romano

La «banda del buco» è tornata a colpire a Magliano Alpi

Furto di notte alle Poste con la fiamma ossidrica

MAGLIANO ALPI. La «banda del buco» è andata di nuovo a segno all'ufficio postale del paese, già visitato in passato dai ladri. Il furto, commesso l'altra notte, è stato scoperto al mattino, quando il personale è arrivato al lavoro: nella parete che divide le Poste dall'ex sede scolastica c'era un buco che ha consentito a malviventi di introdursi nei locali.

Secondo gli inquirenti, a servirsi del varco è stata una persona «piccola e magra». Dopo aver raggiunto l'interno degli uffici, il ladro, da solo o con l'aiuto di qualche compagno, ha aperto la cassaforte con la fiamma ossidrica.

Per poter agire indisturbati e non essere visti dall'esterno, i malviventi hanno oscurato le finestre con alcune coperte e hanno svuotato la cassa. Il bottino complessivo ammonterebbe a poco più di 8 milioni: circa 7 in contanti e un milione duecentomila in valori bollati.

Ripassando dal buco nel muro, i ladri si sono quindi allontanati col malloppo, utilizzando probabilmente un'auto lasciata in sosta nelle vicinanze.

Già un anno e mezzo fa alle Poste di Magliano Alpi c'era stato un furto analogo, sempre nello stile della «banda del buco». E alla Direzione Pt non è rimasto altro che fare che, come già allora, denunciare il furto ai carabinieri di Carrù, che hanno immediatamente avviato le indagini. **[p. s.]**

Spariti due angeli lignei

Non si è ancora spenta l'eco del ritrovamento del crocifisso nella chiesa di Trinità per opera dei carabinieri della stazione del paese, e già si segnala un furto, nella zona: i ladri hanno portato via dalla parrocchiale Maria Vergine Assunta due dei quattro angeli scolpiti in legno laccato e dorato, che sorreggono il baldacchino della Madonna del Rosario. Le due sculture lignee, di pregevole valore, misurano 40 centimetri. Il furto è avvenuto nei giorni scorsi, quando la chiesa era aperta. Ad accorgersi del furto è stato il parroco don Antonio Bergonzo che ha notato la «scomparsa» di due dei quattro «putti». Le statue rubate fanno parte di una complessa scultura barocca, che comprende la Madonna del Rosario con baldacchino sorretto da quattro colonne, a cui si appoggiano i quattro angioletti seduti. Nessuno ha notato movimenti sospetti, i carabinieri indagano. **[l. a.]**

Vandali al liceo classico di Cuneo
Spaccati distributori di merendine

CUNEO. Vandali in azione l'altra notte al liceo classico di corso Giolitti. La «banda» è entrata nei locali del «Pellico» attraverso una delle finestre che si affacciano su via Quintino Sella. Non riuscendo far saltare la porta di uno dei depositi degli attrezzi ginnici, i vandali si sono diretti nell'area dove ci sono le macchinette distributrici di bibite e merendine. Ne hanno distrutte due (è stata risparmiata quella delle bevande calde), facendo piazza pulita delle monete. Poi hanno mangiato alcune brioches.

Sono quindi fuggiti uscendo da una porta d'emergenza su Zovetto. A scoprire il «raid» sono stati insegnanti e bidelli alla riapertura della scuola. Sul pavimento sono stati trovati gli arnesi da scasso (martello, pinze, cacciaviti e seghetto). L'intero isolato, dove sono ospitati Classico e Scientifico, di notte è custodito. **[r. s.]**

Stasera prima visita fra gli stand con la finalista di Miss Italia Laura Omero

Trifole su 3500 metri quadrati

A Mondovì s'inaugura la Fiera del tartufo

MONDOVI'. La grande struttura coperta di piazza Repubblica è pronta per accogliere i visitatori: stasera, alle 18,30, sarà inaugurata la seconda edizione della «Fiera del Tartufo», allestita sui 3500 metri quadrati dei padiglioni, che ospiteranno, fino a domenica 9 novembre, centoventi «stands».

L'obiettivo dichiarato dagli organizzatori monregalesi è quello di «superare i ventimila visitatori dello scorso anno». «Ci prepariamo a un appuntamento di grande respiro - ha commentato Marco Blengini - al quale le aziende del Monregalese potranno dare il proprio apporto, insieme la promozione del turismo enogastronomico. Ogni serata avrà un argomento d'interesse locale o generale, con convegni importanti come quelli sulla funicolare, sullo sport provinciale, ma anche con appuntamenti di spettacolo».

Al taglio del nastro non ci sarà l'attrice Stefania Rocca, originaria di Bastia Mondovì, trattenuta sul set in Gran Bretagna. Il «volto femminile» della manifestazione sarà quello di Laura Omero, modella monregalese, già finalista al concorso di Miss Italia nel '95 e Miss Muretto nel '94. Sarà lei ad accompagnare le autorità nella prima visita ufficiale agli stand della rassegna.

In Fiera ci sarà ogni genere di prodotto artigiano, commerciale, industriale ed enogastronomico. L'aspetto turistico sarà promosso dagli stand «istituzionali»: quello del Comune di Mondovì, della città gemellata di Alassio, della Comunità montana Valli Monregalesi e anche della Camera di commercio di Cuneo (col funzionario Giacinto Chiri). «Come nel '96 - spiegano alla Camera - la nostra presenza in Fiera promuoverà l'offerta turistica del Cuneese, con la distribuzione di materiale divulgativo e promozionale. Un occhio di riguardo sarà riservato alla neve, essendo ormai vicini all'inizio della stagione invernale e considerando la vocazione del Monregalese al turismo "bianco"».

Nei padiglioni di piazza Repubblica per dieci giorni la faranno da padroni i colori, le immagini, ma di sicuro anche i sapori e i profumi, soprattutto quello inconfondibile del tartufo», che in Fiera è «guardato a vista» dagli esperti dell'Associazione trifolao del Monregalese. L'enogastronomia ha un ruolo importante nella rassegna: oltre che negli stand specifici, s'incontrerà la cucina tipica anche approfittando del servizio ristorante, curato ogni sera alle dal ristorante Villa Nasi (prenotazioni allo 0174- 46666), e delle degustazioni offerte dall'Istituto alberghiero di Mondovì, comprese nel prezzo del biglietto.

Ingresso 8 mila lire nei feriali (orario 17-23), 8 mila sabato e domenica (14-23). **[p. s.]**

E' presente anche la Camera di commercio: nella foto il funzionario Giacinto Chiri

DALLA GRANDA

Saluzzo

In bici contro auto
Prognosi

Un pensionato, Mario Podda, 69 anni, di Saluzzo, è ricoverato in ospedale con prognosi riservata. L'altra in bicicletta è finito contro la «Punto» decoratore Alessandro Fantone, 25 Envie; con lui c'era la madre Carmelina Gaminella. I due sono illesi. Sono intervenuti la polstrada di Saluzzo e l'ambulanza «118». **[g. ne.]**

Cuneo

Attualità e novità sul Fisco "

Oggi, alle 9, nel Centro Incontri della Provincia, convegno «Fisco '97, attualità e novità», organizzato dalla G.E.C. Spa con l'Unione Industriale, l'Ordine dei Commercialisti, Collegio Ragionieri e Scuola Tributaria «Vanoni». **[v. p.]**

Fossano

Consegna di 34 milioni a favore dell'Admo

Stasera, alle 21, nel salone del Capo, ultimo atto della «Strafos» con la consegna di milioni all'Admo. **[l. a.]**

Saluzzo

bocciofila Auxilium per l'oratorio

Stasera 21, alla bocciofila Auxilium, lo spettacolo «Sapore sale» delle Associazioni ricreative raccoglie fondi per il dell'oratorio Don Dosco. **[g. ne.]**

Fossano

Il fenomeno carsico nel salone del castello

Per i «Venerdì cultura» della Biblioteca comunale stasera alle 21 nel salone castello parlerà Guido Peano su «Il fenomeno carsico nel Cuneese». **[l. a.]**

Mondovì

Giovani «in ricerca» riprendono incontri

Nel convento domenicano di via Botta 11 riprendono domenica gli incontri per giovani tra i 18 e 30 anni «in ricerca» guidati da padre Pio Marcato e suor Osvalda Gino. **[a. r.]**

I funerali della contessa in in

Oggi, alle 15,30, nella chiesa parrocchiale, funerali della contessa Carla Bianchi di Roascio in Lehel, morta in un incidente stradale. In passato la nobildonna, per ricordare il marito Eugenio, aveva donato al Comune il Parco giochi di piazza Marconi. **[c. g.]**

La vittima è un pensionato che abitava a Spinetta di Cuneo

Scivola dall'albero e muore nel frutteto a Lequio Tanaro

TANARO. Stava raccogliendo gli ultimi frutti di stagione, per sottrarli alle gelate precoci, quando è caduto dall'albero, ferendosi gravemente. L'uomo, Pietro Borra, 74 anni, pensionato, residente a Spinetta, frazione di Cuneo, è morto durante la notte, al «Santa Croce», per le ferite riportate.

L'incidente è avvenuto mercoledì, verso le 17,30, a Maddalena, frazione di Lequio Tanaro. L'uomo, approfittando della giornata di sole, era andato con uno dei figli a finire di raccogliere i cachi nella casa di campagna dove la famiglia Borra tiene l'orto e un po' di frutta. Aveva ormai quasi completato la raccolta quando, forse per un piede messo male, o a causa di un malore (i carabinieri di Bene Vagienna hanno eseguito i rilievi per gli accertamenti sulla dinamica) il pensionato è caduto dalla scala, picchiando violentemente il capo.

Il figlio Luca, che lavorava con lui, ha chiesto subito aiuto. E' intervenuto l'elicottero del servizio d'emergenza. L'équipe, prestati i primi soccorsi dell'incidente, ha fatto trasportare l'infortunato all'ospedale, dove l'uomo è stato ricoverato con prognosi riservata. I medici hanno riscontrato un'emorragia cerebrale, oltre a diverse fratture. In serata le sue condizioni sono peggiorate; l'uomo è morto poco prima della mezzanotte.

Pietro Borra (74 anni) raccoglieva cachi quando forse per un piede messo male o a causa di un malore è caduto dalla pianta

Pietro Borra, che è originario di Lequio Tanaro, dove il padre aveva un'azienda agricola, aveva lasciato il lavoro dei campi, per lavorare all'Enel. Andato in pensione, aveva ricominciato a occuparsi del suo appezzamento di terra, nella vecchia casa paterna.

Da molti anni viveva a Spinetta, insieme con la moglie Margherita Ansaldi (anche lei di Lequio Tanaro), e due figli, Biagio e Luca (un terzo figlio, Giancarlo, è sposato), ma trascorreva gran parte del tempo a Maddalena. «Era molto affezionato al lavoro dei campi - dicono i figli - e ha voluto mantenere un po' di attività come passatempo. Quegli alberi da frutta e quell'orto a Lequio Tanaro erano la sua vita».

I funerali di Pietro Borra si svolgono oggi, alle 15, con partenza dall'abitazione. **[l. a.]**

I sindacati contestano

La «Sei» di Fossano vuole trasferire magazzini a Torino

FOSSANO. Pollice verso per lo stabilimento «Sei» (la editrice dei «Salesiani») sulla statale «28». Nell'incontro dell'altro giorno all'Unione Industriale di Torino con i rappresentanti sindacali, i dirigenti dell'azienda hanno confermato di voler portare a Torino non solo il reparto dei laboratori linguistici, ma anche il magazzino della carta e materiali didattici.

«La "Sei" giustifica la decisione di chiudere lo stabilimento di Fossano con la necessità di razionalizzare i costi - dicono i sindacalisti Cgil e Cisl, Mario Cravero e Claudio Mezzavilla -. Noi non contestiamo questa necessità, ma siamo convinti che lo stabilimento di Fossano possa recuperare l'efficienza, senza che le produzioni debbano essere trasferite a Torino».

Il 13 novembre è in programma un nuovo incontro fra rappresentanze sindacali e dirigenti dell'azienda. **[l. a.]**

Sull'onorificenza la Lega Nord fa polemica

Il presidente Inps Billia cittadino di Savigliano

SAVIGLIANO. Gianni Billia, presidente dell'Inps, diventerà cittadino onorario di Savigliano, dov'è nato il 27 luglio del 1934. Il conferimento è uno dei punti all'ordine del giorno del Consiglio comunale di stasera, ore 19. L'ex direttore generale della Rai rimase in città con la famiglia fino alla terza elementare.

La proposta di dare a Billia la cittadinanza ha tuttavia già sollevato polemiche, in particolare da parte della Lega Nord, passata recentemente all'opposizione.

«Visto che questo è stato l'anno della conquista di Marte - ha anticipato il consigliere del Carroccio Antonio Giaccardi - avrei preferito che il Comune assumesse iniziative del genere nei confronti dell'astronomo Schiaparelli, cosa che invece è passata sotto silenzio. Non so darmi spiegazioni del perché il sindaco voglia conferire la cittadinanza onoraria al presidente di un Ente pubblico «che, com'è noto, ha un "buco" gigantesco».

Il conferimento della cittadinanza onoraria a **Gianni Billia** è all'ordine del giorno del Consiglio comunale di stasera a Savigliano

Alla riunione parteciperà per la prima volta il nuovo consigliere leghista Roberto Botta, subentrato al dimissionario Vittorio Scavino.

All'ordine del giorno anche la collocazione della caserma dei carabinieri nell'ex area fieristica di borgo Marene. **[p. b.]**

poche idee, ma confuse?

Sì, quando in mancanza di soluzioni efficaci ed innovative si perdono di vista gli obiettivi della propria professione. Gli ottici optometristi dei Centri di Ottica Avanzata per fortuna hanno ben chiari i propri obiettivi: offrire soluzioni visive professionali, prodotti all'avanguardia con il migliore rapporto qualità/prezzo ed un servizio costantemente curato ed efficace, su misura di ciascuno dei propri clienti.

Per questo hanno scelto di operare insieme in Ottici Associati, il primo network di ottici optometristi affermati, con oltre 70 punti vendita affiliati in Italia.
Tutti professionisti con le idee chiare ed alle spalle le strutture, l'esperienza la capacità necessaria per impiegare al meglio le soluzioni più avanzate nel campo dell'ottica.
Se vi siete fatti un'idea di chi sono come operano, questo è il momento giusto per rivolgersi ad uno di loro e chiedere anche semplicemente un consiglio, perché hanno sempre una soluzione appropriata alle vostre esigenze.

Numero Verde 167-235754 Chiamata Gratuita

Ottici Associati
PROFESSIONAL NETWORK

professionalità, servizi e prezzi chiari, come le nostre idee

LIGURIA
Genova
Ottica Pellerano
Negozio Tortorolo
Ottica La Lanterna
Ottica Fiasano
Ottica Valentino
Ottica Picasso
Santa Margherita L.
Ottica Pirovano
Sestri Levante
Ottica Zanguerino

Chiavari
Ottica Romano
Rutalia
Ottica Calvo
Imperia
L'Ottico di R. Sapietto
Sanremo
Ottica Mannino
Ottica Gallo
La Spezia
Ottica Vallebona
Ottica Bianchi

Ceparana
Ottica Milani
Sarzana
Ottica Andreassani
Ottica Rocchi
Cairo Montenotte
Ottica Delpiano
Albisola Marina
Ottica Matteri 3
Finale Ligure
Ottica Arcuri

Albenga
Ottica Saccarello
Alassio
Ottica Saccarello
PIEMONTE
Torino
Ottica Bernino
Alessandria
La Ottica
Casale Monferrato
Atelier Bime
L'Orchidea

Gavi
L'Orchidea
Novi Ligure
Centro Ottico Bonetti
Ceva
Ottica Verani
Bra
Ottica Principe
Caraglio
L'ottico
Saluzzo
Ottica Punto di Vista

LOMBARDIA
Milano-S. San Giovanni
Ottica Sud
Carugo
Centro Ottico Mauri
Cantù
Centro Ottico Mauri
Merate
Ceti Centro Visione Merate
Castiglione delle Stiviere
Punto Ottica

Casteggio
Ruggeri Studio di Optometria
TOSCANA
Pontremoli
Ottica Paganini
VENETO
Verona
Ottica Benetti
Valeggio Mincio
Ottica Martinelli
Forno di Zoldo
L'Otsal

Feltre
Ottica Valeno
Vittorio
Pagin Ottica
EMILIA ROMAGNA
Piacenza
Ottica Valtani
Borgonovo Val Tidone
Ottica Guerrini
V.G.
Gorizia
Ottica Gasparini

Trieste
Ottica Viola
Spillemberge
Ottica Momesso
TRENTINO ALTO ADIGE
Trento
Punto Ottica
Egna
Optik Julius Ottica
SICILIA
Comiso
Randazzo

Chiaramonte
Randazzo
SVIZZERA ITALIANA
Locarno
Ottica Stoffel
Ascona
Ottica Stoffel
Mendrisio
Ottica Pedroli Lorenzo

CONTINUIAMO A DARTI QUATTRO BUONI MOTIVI PER SCEGLIERE OPEL.

CORSA
1.2 Viva 3 porte
Offerta con incentivi lire
14.100.000*

TIGRA
1.4 16V - Airbag - Servosterzo
Offerta con incentivi lire
21.345.000*

ASTRA SW
1.6 16V - Airbag - Servosterzo
Proposta con incentivi e climatizzatore a prezzo speciale offerto dai Concessionari Opel
24.900.000*

VECTRA
1.6 16V - ABS - Airbag - Servosterzo
Proposta con incentivi e climatizzatore offerto dai Concessionari Opel
29.800.000*

http://www.opel.com

Alla Opel le buone notizie restano ottime. Grazie al nuovo Decreto Legge, puoi ancora beneficiare degli incentivi dello Stato e di Opel. Se scegli Astra SW Climatic o Vectra Climatic, il contributo di Opel e dei suoi Concessionari rende l'offerta ancora più interessante. **La qualità che hai sempre sognato, ad un prezzo che non avresti mai immaginato.**

*Prezzi chiavi in mano I.P.T. e I.V.A. esclusa, validi alle condizioni descritte nel Decreto Legge N. 324 del 25/9/97. Offerte non cumulabili con altre iniziative in corso

Venite a conoscerle da:

ASTEGGIANO
CUNEO S.S. 20 B.go S. Dalmazzo
SALUZZO Via Savigliano

Astauto
FOSSANO P.zza Romanisio, 10
MONDOVI' Via Torino

L'automobile
ALBA Loc. S. Cassiano, 15
BRA

OPEL

Donna stroncata da edema polmonare: indagine del ministero della Sanità

Morta pensionata di Cortemilia

Sospeso un lotto del vaccino antinfluenzale

CORTEMILIA. La morte di una donna, avvenuta alcune ore dopo la somministrazione del vaccino antinfluenzale, ha fatto scattare un'indagine del ministero della Sanità. Anche se al momento non sarebbe stata accertata alcuna connessione tra l'assunzione del farmaco e il decesso, il ministero ha disposto, in via precauzionale, la sospensione del lotto di cui faceva parte il vaccino.

Una parte di questo lotto finito «sotto [illegible]» è stato acquistato dall'Azienda sanitaria 18 Alba-Bra, ed è già stato ampiamente distribuito nella zona. Altri vaccini della stessa partita sono stati distribuiti altrove.

Il decesso, che risale ad alcuni giorni fa, riguarda un'anziana di 79 anni, ospite dell'ospedale Santo Spirito di Cortemilia (istituto convenzionato con l'Asl 18). Il vaccino è stato iniettato di mattina da un medico dell'Asl. La donna, già sofferente di varie patologie, è morta nel pomeriggio. Il decesso è stato attribuito ad edema polmonare acuto, ma essendo avvenuto a breve distanza dal vaccino, i medici hanno inviato la segnalazione al ministero.

Spiega il direttore sanitario dell'Asl 18 Francesco Morabito: «E' stata seguita con scrupolo la normativa che prevede la comunicazione al ministero dei casi in cui la morte sopraggiunga a poche ore dalla vaccinazione. Al momento non risulta alcuna correlazione tra il vaccino e il decesso». All'Asl di Alba rilevano che delle diecimila vaccinazioni fatte annualmente nella zona, quest'anno è già stato praticato circa l'80%, senza nessuna complicazione. Per questo i sanitari sono propensi a non attribuire al vaccino la causa della morte, anche se si attendono i risultati delle verifiche del ministero. Continua il dott. Morabito: «Non bisogna creare allarme fra gli anziani, i cardiopatici e le altre persone che si sono sottoposte alla pratica vaccinale. Ripetiamo che non c'è nessun elemento per collegare la morte alla vaccinazione».

Il responsabile della medicina di base, dott. Giovanni Brezzi, è dello stesso parere: «Il medico ha seguito una procedura corretta, al momento non c'è nessun motivo per allarmare i pazienti. Abbiamo trasmesso la documentazione sanitaria riguardante la donna morta al ministero e attendiamo la conclusione dell'indagine».

I dirigenti dicono che la partita acquistata dall'Asl di Alba fa parte di un lotto che è stato distribuito in varie regioni: il blocco del ministero, seppur limitato a questa partita, è a livello nazionale.

Al vaccino antinfluenzale si fa ampio ricorso da anni: nell'Albese sono anche state fatte campagne promozionali. Viene distribuito gratuitamente alle persone con più di 65 anni. «Non abbiamo mai avuto problemi» dice il dott. Brezzi. All'Asl sperano di poter riprendere le vaccinazioni entro qualche giorno.

Dice Mauro Gallo, presidente del S. Spirito, di Cortemilia: «Non ci è mai stato comunicato che ci fossero dei sospetti sulla morte della donna». Il Santo Spirito, in fase di ristrutturazione, ospita una trentina di persone.

Giuseppina Fiori

Il direttore sanitario dell'Asl 18 **Francesco Morabito** precisa che al momento non c'è correlazione tra il vaccino e il decesso dell'anziana

IN BREVE

Alba

Incontro con i contadini nella sala Fenoglio

Oggi (sala Fenoglio, ore 10) si terrà un incontro tra il pds provinciale e gli agricoltori. Saranno presenti il capogruppo regionale Lido Riba, il segretario provinciale Mario Riu e l'on. Carmine Nardone, responsabile nazionale Agricoltura per il pds. [g. f.]

Clavesana

Concorso per un posto da impiegato part-time

Il Comune bandisce un concorso per un posto da impiegato part-time dell'area contabile e amministrativa, con qualifica di istruttore. Per partecipare occorre un diploma di scuola media superiore conseguito dopo un corso di studi di cinque anni. Per informazioni tel. (0173) 790103. [g. n.]

Cerreliene

A lezione d'inglese nella Biblioteca

In Biblioteca si terranno corsi di inglese serali per adulti. Iscrizioni nella sede della Biblioteca, in via Castellero, il martedì dalle 20,30 alle 22,30 e il sabato dalle 14 alle [illegible]. [g. n.]

Un rappresentante

E' rapinato dei preziosi a Monticello

MONTICELLO. Terza rapina in poche settimane sulla 231. Ieri mezzogiorno un rappresentante di preziosi, che percorreva la statale in direzione Alba-Bra, è stato derubato del campionario (valore circa 40 milioni) da tre uomini armati e mascherati. L'aggressione a Pierino Destefani, 34 anni, di Vicenza, è avvenuta vicino allo stabilimento dell'Italgelatine, ai confini tra Santa Vittoria e Monticello, nello stesso punto dove il 16 settembre stato rapinato un rappresentante di gioielli di Valenza.

Identica anche la tattica e il tipo auto, un'«Alfa 164» con targa rubata che ha «stretto» la «Bmw 520» del Destefani, costringendolo a fermarsi. Tre banditi, pistole in pugno e volto coperto, sono scesi e gli hanno intimato di consegnare la valigetta. Poi sono fuggiti verso Bra facendo perdere le loro tracce, com'era accaduto - ma dopo accaniti inseguimenti - sia il 16 settembre, sia il 14 ottobre. [g. n.]

Due a viso scoperto

«Colpo» ieri alla Popolare di Santo Stefano

SANTO STEFANO BELBO. Una rapina è stata compiuta ieri alla filiale della Banca Popolare di Novara, in via Roma 18. Due banditi, entrati nell'istituto di credito come normali clienti, con il viso scoperto, appena raggiunto l'ingresso hanno estratto un coltello ciascuno. Uno ha urlato: «E' una rapina. Vogliamo i soldi». Minacciando il direttore, Roberto Barbero, e i tre impiegati, si sono fatti aprire la cassaforte e hanno arraffato tutto il denaro, ripulendo anche le casse. Non si conosce ancora l'ammontare del bottino, che sarebbe di alcune decine di milioni.

Il colpo è avvenuto alle 13,15, poco prima della chiusura; in quel momento erano presenti anche alcuni clienti. I malviventi sono fuggiti a bordo di una «Golf» di colore scuro e hanno fatto perdere le tracce, anche se è scattato subito l'allarme.

La filiale di Santo Stefano Belbo della Banca Popolare di Novara aveva già subito una rapina il 21 luglio scorso. [g. f.]

Incontro con gli studenti e video di Chiesa

Alba oggi ricorderà la Libera Repubblica

ALBA. I 23 giorni della Libera Repubblica di Alba (10 ottobre-2 novembre 1944) ricordati oggi durante un incontro con gli studenti delle Superiori (chiesa San Domenico, ore 10). E' promosso dall'associazione «Colle della Resistenza», dal distretto scolastico e dal Comune. Il 10 ottobre del 1944 i partigiani cacciarono tedeschi e repubblichini.

La città rimase libera fino al 2 novembre. I «23 giorni della Città di Alba» entrati nella storia della Resistenza e della letteratura, grazie all'omonimo libro di Beppe Fenoglio. La manifestazione inizierà la lettura brani dal libro Fenoglio, dai diari di guerra di Pietro Chiodi, dal volume «La tortura di Alba e dell'Albese» di Mons. Grassi. Sempre in S. Domenico stasera (ore 21) sarà presentato il video «Un giorno di fuoco» di Guido Chiesa. Seguirà jazz sperimentale con quartetto. [g. f.]

Calano le Tenebre e il Terrore Vi Assale

Ma...
Lasciatevi Tentare,
Lasciatevi Sedurre,
Lasciatevi Sconvolgere,
dalla Festa
più *"Maligna dell'Anno"* !!!

A GENOLA - STRADA STATALE 20 - TEL. 0172/68.99.66

Il gruppo del cantante Piero Pelù inizia la tournée «Mondi sommersi»

Il programma (quasi segreto) prevede che il gruppo arrivi al palazzetto già stasera per le prime prove degli strumenti

Casale[redacted] la febbre di nome Litfiba

Venduti già mille biglietti solo in città

CASALE. C'è molta attesa per il concerto dei Litfiba, in programma martedì sera al palazzetto dello sport. In città (nei negozi Benetton, in [redacted] Roma, [redacted] Muzak dischi, in via Saffi) sono stati già distribuiti più di mille biglietti (35 mila lire il prezzo in prevendita), che stanno andando a ruba anche fuori.

Si presume che saranno tremila gli spettatori presenti all'appuntamento [redacted] martedì alle 21,30, in cui il gruppo del cantante Piero Pelù terrà il cosiddetto «concerto zero» della tournée, che prende il [redacted] dal nuovo disco, «Mondi sommersi».

Come già era accaduto lo scorso anno con i Pooh; il palasport casalese è stato scelto per la prova generale aperta al pubblico, ma i musicisti saranno in città già oggi per dare avvio alle ultime finiture del prodotto che farà la prima verifica-fans nella serata [redacted] martedì.

Intanto ieri sono arrivati all'hotel Business alcuni componenti della numerosa troupe, che hanno iniziato oggi l'allestimento del palco [redacted] la sistemazione degli strumenti.

Secondo il programma, [redacted] cui però c'è molto riserbo, i Litfiba dovrebbero arrivare al palazzetto stasera per le prime prove degli strumenti. Proseguiranno domani, domenica [redacted] lunedì, tenendo come base l'hotel Business. Non vengono resi noti, al[redacted] per [redacted], gli orari in cui i musicisti lasceranno l'albergo per recarsi al palazzetto, che, in ogni caso, resta blindato fino [redacted] martedì.

Chi vuole partecipare allo spettacolo deve affrettarsi a procurarsi il biglietto. Non [redacted] sono posti numerati: gli spettatori possono stare nelle tribune laterali [redacted] in piedi sul parquet antistante il palco.

Se rimarranno ancora biglietti, saranno venduti al botteghino del palazzetto, probabilmente un paio d'ore prima dell'inizio del concerto.

La scelta dei Litfiba di utilizzare Casale come base per l'ultima prova, prima del debutto ufficiale della tournée a Torino, gratifica la città.

Ma altri due appuntamenti musicali di rilievo sono attesi nelle prossime settimane. E' già iniziata la prevendita per i concerti di Guccini, il 28 novembre (35 mila lire), [redacted] di Giorgia, il 18 dicembre (50 mila posto numerato, 35 mila libero). [s. m.]

Celentano e la Rampling domani sera a Saint-Vincent

Grolle d'oro: riflettori sul film «cult» Yuppi Du

SAINT-VINCENT. L'immagine di un albatro umanizzato, con pantaloni [redacted] zampa d'elefante. E' la silhouette di «Yuppi Du», primo film di Adriano Celentano che sarà l'«evento» del gran finale delle «Grolle d'oro» del cinema, domani a Saint-Vincent. Un cult-movie ripescato, rimesso in sesto e che sarà proiettato domani sera nel sa[redacted] del centro congressi. Opera prima, [redacted] indimenticabile del «molleggiato» che lo interpretava e lo dirigeva. Sua anche la storia. «Yuppi Du» fu un grande successo, più di ogni altro film di Celentano e la [redacted] colonna sonora divenne il long playing dell'anno, con il singolo in classifica per settimane.

Ma è stato dimenticato. Tra gli interpreti Charlotte Rampling, che proprio a Saint-Vincent riceverà domani la grolla d'oro. Ci sarà, Charlotte, così come ci saranno lo stesso Adriano Celentano e Claudia Mori, altra interprete del film. Tutti [redacted] tre riceveranno una grolla d'oro. Celentano per la regia, la moglie Claudia Mori per la produzione. Quella alla Rampling premia tutta la [redacted] carriera.

Nel 1975 era la giovane di talento che si era proposta al grande pubblico con un'interpretazione magistrale nel celebre «Il portiere di notte» firmato da Liliana Cavani, accanto al durissimo Dick Bogarde.

Anti-diva e quasi anti-donna, Charlotte Rampling diventò

L'attrice Charlotte Rampling

con lo straordinario film della Cavani e con «Yuppi Du» [redacted] bellezza singolare, simbolo di una donna fredda e inquietante, eppure affascinante proprio per quella forme asciutte, quasi severe.

Felice Laudadio direttore del premio Grolle d'oro di Saint-Vincent ha ripescato il film, ha voluto riproporlo [redacted] lancia ora un invito: «Mi auguro, dopo l'anteprima a Saint-Vincent di quest'opera d'arte ritrovata, di riuscire a convincere Celentano e Claudia Mori e far uscire di nuovo nelle sale "Yuppi Du"». Il perché è nel giudizio che il curatore della Mostra del cine[redacted] di Venezia dà dell'opera: «Questo film può essere assunto quale modello e esempio per il cinema italiano dei nuovi autori, modello peraltro facilmente esportabile all'estero».

Erano gli anni del «Clan» di Celentano, dei pantaloni bicolori [redacted] a zampa d'elefante. Le provocazioni canore del «molleggiato» indicavano [redacted] stile di pensare [redacted] vivere che rappresentava la via italiana alla hyppie generation. Laudadio non si sofferma sul significato sociale di quanto Celentano fece attraverso canzoni e cinema, ma guarda soltanto l'aspetto artistico. E in «Yuppie Du» riscopre «una sorprendente modernità e un'intrigante bellezza».

Aggiunge: «Il film anticipa di almeno vent'anni il ritmo e la visionarietà di certi film americani che vanno oggi per la maggiore e costituisce un esempio rarissimo, per il cinema italiano, di commistione di tanti generi in un unico film. Si passa dalla commedia al dramma, dal musical al film d'autore, dall'opera a sfondo sociale [redacted] quella ecologica, dall'erotico soft al sentimentale, dal road-movie al comico grottesco, al thriller.

E' coinvolgente e imprevedibile, con tre interpreti efficacissimi, lo stralunato e tenero Adriano Celentano, l'inquietante e affascinante Charlotte Rampling, la vitale e sensuale Claudia Mori. [e. mar.]

Al via questa sera la stagione dell'Accademia Musicale Albese

Si parte con l'orchestra

Sotto la direzione di Paolo Paglia due «Concerti Brandeburghesi» di Bach e la «Serenata per archi» di Ciaikovskij. L'apporto degli strumentisti Rai

ALBA. E' il Teatro Sociale [redacted] ospitare da quest'anno la stagione concertistica dell'Accademia Musicale Albese. Dopo un lunghissimo periodo di impraticabilità, l'edificio [redacted] stato restituito alla cittadinanza completamente rinnovato, con soluzioni tecniche lo hanno trasformato in un prezioso gioiello funzionale ed elegante.

La stagione musicale, che ha il patrocinio dell'assessorato comunale alla cultura, si apre proprio stasera alle 21, con l'Orchestra Sinfonica dell'Accademia, che si avvale in modo continuativo del prezioso apporto di numerosi strumentisti dell'Orchestra Sinfonica Nazionale della Rai. Per esempio oggi ci saranno Roberto Ranfaldi (violino di spalla [redacted] solista), Alberto Barletta (flauto) [redacted] la bravissima clavicembalista Paola Poncet. Il loro apporto sarà determinante nel «Quinto Concerto Brandeburghese in re maggiore» di Bach: è forse il più spettacolare dei sei e comprende una pagina per clavicembalo solo di straordinario impegno

Il direttore Paolo Paglia

virtuosistico. [redacted] grande compositore tedesco sarà anche rappresentato dal «Brandeburghese n. [redacted] si bemolle maggiore»: in questo caso l'organico comprende viole da braccio, viole da gamba, violoncello, violone [redacted] clavicembalo, mentre è privo dei violini. Impressionante il pulsare continuo di musica in canone che contrassegna il primo impegnativo movimento.

Il programma della serata [redacted] completa con la suadente «Serenata in do maggiore per archi op. 48» di Ciaikovskij, tutta trapunta di mozartismo, con l'immancabile valzer che ne impreziosisce ancor più l'insieme.

Sul podio, a coordinare tutti, ci sarà il direttore del complesso albese, Paolo Paglia.

L'invitante calendario della stagione prevede tredici appuntamenti in tutto. Naturalmente l'Orchestra dell'Accademia Musicale Albese vi ha una parte di rilievo e tornerà in varie date durante l'anno. Ma nel Teatro Sociale si avvicenderanno anche altri complessi strumentali di alto livello come l'Orchestra del Teatro Regio e la Filarmonica di Torino. Non mancheranno, come sempre, i gruppi cameristici e i solisti, anch'essi [redacted] ottima rinomanza.

I biglietti per questa [redacted] costano 20 e 40 mila lire. Informazioni al numero 0173/34072.

Leonardo Osella

Un maestro [redacted] Biella

Il [redacted] e musica [redacted]

BIELLA. Una ciaccona di Vitali, una serenata [redacted] Rendine, le variazioni sul Carnevale [redacted] Venezia di Paganini (l'opera 10 per violino [redacted] archi), e la «Verklärte Nacht» di Schoenberg. E' questo l'avvincente programma che Salvatore Accardo proporrà al pubblico biellese domani sera al teatro Sociale. [redacted] grande violinista torinese sarà accompagnato dall'Orchestra da camera italiana, formazione da lui stesso diretta, che riunisce giovani talenti emergenti e musicisti affermati.

Il concerto si svolgerà alle 21,15 il secondo appuntamento in cartellone per la stagione del circolo di cultura musicale «Lodovico Lessona». Il sodalizio annuncia la serata in collabora[redacted] con la Provincia che ha sostenuto la realizzazione dell'evento insieme [redacted] altri spon[redacted]: la Città di Biella, Biverbanca, la Fondazione Cassa di Risparmio e la Regione. [p. g.]

Il sax di Gelato a Vercelli

[redacted] per [redacted]

VERCELLI. L'appuntamento con Ray Gelato and The Good Fellas è previsto per questa sera alle 22 al Tina Pica Rock Café [redacted] piazza Pajetta. Con l'organizzazione del Rotary Club Vercelli Sant'Andrea ci sarà una serata, [redacted] cui ricavato verrà devoluto in beneficenza.

«Swing Party» è l'etichetta, tenendo conto del repertorio del saxofonista Ray Gelato. Sonorità che affondano nella mu[redacted] Usa Anni 40 e 50, dallo swing passando attraverso jump blues ed rhythm'n'blues, con covers di Louis Prima come «Angelina Zooma Zooma» e di Louis Jordan come «Caldonia». Per poi gettarsi a capofitto nel gorgo sussultorio con arrangiamenti ispirati, che al di qua dell'Atlantico furono prerogativa degli Asternovas di Buscaglione e del complesso di Renato Carosone. Un sogno sfumato ed americano, gustosamente retrò. [g. bar.]

Al palasport di Verbania

Stagione [redacted]

VERBANIA. S'inaugura doma[redacted] al palasport la stagione concertistica allestita da «Verbania Musica». Tredici gli appuntamenti previsti fino ad aprile. La novità di questa edizione è una rassegna di blues che si aggiunge ai concerti di classica.

Domani dalle 21 sarà di scena l'Orchestra Filarmonica della Radio di Mosca. Eseguirà la Sinfonia n.6 in si minore «Patetica» di Ciaikovski e «Quadri di un'esposizione», composizione di Mussorgskij. L'ingresso al concerto costa 23 mila lire; è stata proposta anche la tradizionale formula d'abbonamenti. Prossimo appuntamento il 19 novembre con il chitarrista Salvatore Seminara.

Il 6 dicembre arriveranno i Golden Gospel Singers, le bellissime voci nere di Harlem impegnate in [redacted] lunga tournée che viene applaudita in tutta Italia. [p. cr.]

Ford

L'INCENTIVO AUMENTA!

SOLO I CONCESSIONARI FORD DELLA TUA PROVINCIA AUMENTANO ANCORA L'INCENTIVO PER PASSARE DALLA TUA AUTO DA ROTTAMARE AD UNA NUOVA FIESTA 16V

Prezzo di listino L. 15.910.000

Fino al 15 novembre L. 15.495.000 Chiavi in mano con rottamazione. A.P.I.E.T. escluso

Fiesta L'UNICA CHE TI OFFRE DI SERIE LA TECNOLOGIA, LA SICUREZZA E LA GUIDABILITÀ DI UNA GRANDE AUTOMOBILE • AIRBAG LATO GUIDA E PASSEGGERO • MOTORE ZETEC 16V IN ALLUMINIO 1.2 DA 75CV E 1.4 DA 90CV • CAMBIO B5S CON LEVERAGGIO DI TIPO FLOTTANTE [redacted] FRIZIONE IDRAULICA • SISTEMA DI ANCORAGGIO A 3 PUNTI DEL MOTORE CON SUPPORTI IDRAULICI HYDROMOUNT • RETROTRENO AUTOSTABILIZZANTE • ALZACRISTALLI ELETTRICI • CHIUSURA CENTRALIZZATA.

FIESTA TECHNO 16V 1.2 75 HP DOPPIO AIRBAG

PROVALA [redacted]A:

Unicar ALBA - GUARENE Corso Asti, 1 Tel. 0173/442144 BRA Via Cuneo, 192/A Tel. 0172/431173

Flesiadue SAVIGLIANO Via Monte Bianco, [redacted] Tel. 0172/33994 SALUZZO Via Cuneo, 2/D Tel. 0175/46888

Della Valle CUNEO - Madonna dell'Olmo Via Valle Po, 145 bis Tel. 0171/412112 [redacted] Via Torino, 22 Tel. 0172/691309

Corauto BORGO S. DALMAZZO Corso Barale, 139 Tel. 0171/266363

Feste in pub e discoteche del Cuneese «condite» da cocktail, balletti, maschere e sorprese

Con Halloween la notte delle streghe

E fra le zucche spunta il duo comico Carlo & Simone

Carlo & Simone stasera porteranno al «Rouge et noir» di Lurisia il loro buffo «Pizzibutti»: il duo nel '95 ha vinto il Festival nazionale del cabaret

[redacted] Festa [redacted] Halloween stasera a «La parranda», dove sarà data la precedenza a chi si presenterà [redacted] abiti in tema.
[redacted] DALMAZZO. Al Cabiria «Notte delle masche» con il [redacted] Viva, le luci di Franck e i cocktail delle streghe Isa, Sara e Grazia. Ingresso libero.
[redacted] Al «Betty boop», stasera, rhythm'n blues con gli «011» per chi chiama da fuori».
[redacted] Festa "macabra" al ristorante bar «Lago dei salici», dalle 22, con musica, giochi e cotillons.
[redacted]EO. Al pub Clover, stasera, party in maschera con l'intervento musicale di Andy e C. Giochi, premi e birra. Al Folk club, dalle 22, mega festa di Halloween con gadget e premi della birra nera Murphy's alle streghe più belle. La stessa festa ci sarà alla «Cornacchia» di **Valdieri**, al «Giraf pub» [redacted] **Rocca Bernezzo**, al «Jenga» di **Fontanelle** [redacted] **Boves**, al «Charlie Chaplin» di **Robilante**, «Flingston» di **Boves**, «Las Vegas saloon» di **Borgo San Dalmazzo**, «Ratatuya» di **Cerialdo di Sant'Albano Stura**; «Heaven pub» di **Costamagna di** [redacted]**quio Tanaro** e «Les artistes» di **Montanera**, dove [redacted] esibirà anche Mauro Barone.
[redacted] A «El loco» stasera happening in costume, dalle 21,30, con «Wazzalaoo family band» e jam session.
DRONERO. Al «Merengue» stasera c'è la notte di fuoco [redacted] l'animazione del Virgin Shock, il resident dj Polo e «R» [redacted] con le luci di Morgan. Ingresso libero.
[redacted] Al «Barcelona disco», stasera c'è la festa più stregata dell'anno con i balletti del «Virgin shock» e i dj Alex Nocivo e Silvio Cira.
[redacted] All'«Asterix pub» stasera (ore 22), festa horror con musica e sorprese.
ENTRACQUE. Al «Capolinea» rock a 360°, ska, indie, jungle, chemical, trip-hop, reggae by Radio Panic. Ingresso gratuito, 1ª consumazione obbligatoria.
[redacted] A «La lanterna» zucche illuminate con l'animazione di Jenni e il dj Alessandro. Ingresso libero.
[redacted] Sono Carlo [redacted] Simone i protagonisti stasera al «Rouge et noir». Il duo, nato artisticamente dieci anni fa, ha partecipato a Paperissima sprint '97. Il cavallo di battaglia [redacted] il personaggio «Pizzibutti», a cui capitano le più incredibili avventure che il duo racconta in un esilarante dialogo tra opposti.
[redacted] Al Circolo Alfieri, nel castello, stasera, dalle 21,30, kermesse stregata con gli Etanova e il dj Pisquo.
[redacted] Al Popsy, stasera, festa di Halloween con gadget e scherzi. In consolle Paolo Aliberti dj. Ingresso 15 mila per gli uomini, omaggio alle donne.
MOMBASIGLIO. Stasera (ore 22,30), nel ristorante foresteria del Castello delle Frabose, «notte di note» con il concerto di chitarra dal «colto al pop» [redacted] Giorgio Signorile.
[redacted] Al Sixty seventy pub, in borgata Rolandi, stasera musica scelta dal dj Cisco.
MURELLO. Al Linea uno pub, stasera (ore 21,30), party tenebroso con i «Senza Patria»: eseguiranno cover dei Nomadi.
[redacted] Al Wellington pub, stasera (ore 22), cover rock con i «Mezcal», formazione torinese.
[redacted] Al Nanni pub stasera festa con i dj e la cartomante. A chi ordinerà una birra, «Halloween cocktail» [redacted] omaggio. Al Feeling club, stasera, «La grande festa dell'orrore» con luci, corpi e colori che usciranno da un castello spettrale. Musiche del dj Maurizio Arena.
[redacted] A «Le Louvre», stasera, atmofere «noir» con il dj Ice che proporrà musica commerciale. Buffet e cocktail. Ingresso libero.
SALUZZO. Alla birreria [redacted]ontmartre stasera si festeggiano le streghe, sorteggiando tra i presenti magliette, spille e gadget della Guinness. All'Internodue (ore 22) live con Paolo Serazzi e la sua band. Al Bedford pub gli «Zia Pia». Il «Don Chisciotte» propone i «Nothing for sale».
[redacted] A «La bicocca» stasera [redacted] balla con [redacted] dj Bobo. Ingresso libero.
[redacted]. Al «Quebracho pub», sulla provinciale Sommariva-Bra, stasera, rock e brividi con gli «Anteprima».
SOMMARIVA BOSCO. A «El talisman», angolo brasiliano della discoteca Matilda, stasera «Sexy night of Hallowen» con ritmi brasiliani e ballerine «Oba-oba».
[redacted] Stasera, alla birreria Borgo antico, musica dal vivo: a mezzanotte sangria gratis offerta da due streghe. A «The black brew» festa e sorpresa, con [redacted] dj Dado Ricci e gadget della Guiness.
VILLANOVA [redacted] Al «13° secolo» stasera per Halloween verranno serviti dolci alla zucca. Animazione [redacted] Hannibal, dj Sergio D'Angelo.

[redacted] E ARTISTI

SAVIGLIANO

Omaggio a Guttuso

Nel Museo civico, successo per l'antologica dedicata a Renato Guttuso a 10 anni dalla scomparsa. Cinquantatrè opere, un percorso didattico per le scuole «Guttuso ritrovato». Contemporaneamente c'è una rassegna di scultura [redacted] Santo Cinelli nel chiostro e giardino del convento. La mostra, grazie al coordinamento dell'assessorato alla Cultura, del Museo e della Commissione museale, prevede un orario di visita unificato dalla Gipsoteca Galateri e Calandra.

BRA

Festa per i 15 anni

Quindici anni di mostre alla Galleria Gibigianna, in via Vittorio Emanuele 37: si festeggiano in modo personalizzato per ogni artista della galleria. Molte le presenze in questa prima rassegna. Si comincia con Accigliaro, Agosti, Eandi, Daniele, Moreni, Scanavino, Dorazio, Valla, Reviglio, Veronesi, fino al 9 novembre.

[redacted]RASCO

L'opera di De Pisis

A Palazzo Salmatoris grande interesse ha destato la presentazione della mostra dedicata a De Pisis. Cinquantaquattro opere provenienti dal Museo Rimoldi di Regole d'Ampezzo, che le ha prestate per la rassegna. Una rilettura delle opere e della personalità di De Pisis da parte del professore Di Martino, ha introdotto [redacted] l'analisi della dottoressa De Angelis, il pubblico ad assimilare quella «luce [redacted]» che in De Pisis è come un segnale di drammaticità, riscattato dalla leggerezza di un segno scattante e ritmico. La mostra continua fino al 14 dicembre. Orario: [redacted] mercoledì al venerdì 10-13, 15-20: sabato, domenica, prefestivi e festivi 10-20. Informazioni allo 0172/43.93.82.

MONDOVI'

Personale al Caffè

Nella terza saletta del Caffè Aragno si apre oggi la personale di Monica Di Rocco, artista illustratrice scenografa diplomata all'Accademia Albertina. La rassegna prosegue fino al 19 novembre.

[redacted]

Colline di Langa

Nella sala mostre dell'Enoteca regionale [redacted] apre oggi, alle 18,30, la mostra [redacted] Barbara Zolling[redacted]: «Piemonte mio». L'artista di Berna ha dedicato un'appassionata attenzione alle colline di Roero e Langa, raffigurando in seta splendide figure allegoriche in armonica simbiosi con vite e vino. Sara Agnello espone ceramiche dal raffinato decoro. Fino al 30 novembre.

Claudia Ferraresi

A Savigliano

L'orchestra di Sanremo offre Mozart

SAVIGLIANO. L'Orchestra sinfonica di Sanremo sarà impegnata stasera, alle 21, per il secondo appuntamento con la rassegna concertistica organizzata dall'associazione Amici della musica di Savigliano. La formazione ligure, diretta dal maestro Fabiano Manca, vedrà impegnati i solisti Laura Brioli (mezzosoprano) e Fabrizio Meloni (clarinetto).

Il programma del concerto prevede [redacted] Hubert Stuppner «Folksongs» per mezzosoprano e orchestra, di Mozart «Concerto in la maggiore K 622 per clarinetto e orchestra e «Ouverture K 620» da il «Flauto Magico» e ancora la «Sinfonia n.41 in do magg. K 551».

Un programma impegnativo, ma di grande effetto acustico, con due bravi esecutori che hanno al loro attivo molte performance, sia come solisti, sia in varie formazioni. La rassegna è sponsorizzata dalla Banca Crs. Biglietto 15 mila lire (10 mila ridotto). [n. c.]

GIOCHIAMO AL LOTTO

BARI	50	55	10	47	84
	78	74	68	58	54
CAGLIARI	69	39	25	76	12
	84	54	59	57	56
FIRENZE	13	83	11	21	74
	100	71	69	68	56
GENOVA	23	61	18	35	19
	66	60	57	54	52
[redacted]	75	11	65	30	87
	114	65	59	57	55
NAPOLI	77	38	35	59	62
	70	61	59	55	54
PALERMO	84	30	61	29	50
	64	63	61	54	50
ROMA	64	68	69	7	27
	103	90	63	52	51
[redacted]	23	78	62	84	15
	77	68	67	53	50
VENEZIA	32	61	23	54	46
	123	79	77	75	65

	BA	CA	FI	GE	MI	NA	PA	RM	TO	VE
GEMELLI	3	51	31	1	37	1	[redacted]	0	7	40
VERTIBILI	44	[redacted]	16	9	6	0	12	36	26	5
CADENZE	1	6	[redacted]	1	5	8	6	2	4	7
	36	57	48	37	47	43	[redacted]	[redacted]5	17	56
FIGURE	6	3	1	7	3	4	[redacted]	3	4	8
	29	35	36	45	39	19	25	9	51	25
DECINE	31	21	[redacted]	51	21	21	61	1	11	61
	32	12	39	[redacted]	40	24	25	16	22	19

[redacted] il [redacted] la cifra, in chiaro le settimane [redacted] assenza

Ambi centrali. Ambi centrali sul n. 47 di Napoli. Ecco le [redacted] coppie su cui puntare. Il gioco [redacted] programmato per almeno 4 estrazioni consecutive come gli altri sistemi:

47-6	47-13	47-11	47-26	47-62;
47-76	47-31	47-50	47-36	47-57;
47-40	47-64	47-10	47-72	47-7;
47-60	47-70	47-90	47-77	47-15;
47-20	47-37	47-68	47-28	47-46;
47-52	47-53	47-59	47-63	47-8.

Ambate mature. Sono ambate in scadenza d'uscita, infatti tra parentesi indichiamo la presunta scadenza in estrazioni:

Bari [redacted] (2); Cagliari 67 (4); Firenze 82 (1); Genova 18 (3); Milano 12 (3); Napoli [redacted] (0); Palermo 23 (3); Roma 22 (0); Torino [redacted] (2); Venezia 62 (4).

Questa settimana il computer ci consiglia i 40 ambi [redacted] frequenza sulla ruota di Genova:

32-51	52-51	20-51	62-81	82-81;
10-51	83-51	77-51	53-81	17-81;
27-51	48-51	58-51	57-81	78-81;
88-51	79-51	59-51	49-81	29-81;
62-51	82-51	32-81	52-81	20-81;
53-51	17-51	10-81	83-81	77-81;
57-51	78-51	27-81	48-81	58-81;
49-51	29-51	[redacted]	79-81	59-81.

Per cadenze la lunghetta più in ritardo [redacted] sviluppata per ambo e [redacted] da giocare a Napoli:

7-17-27	27-77-87	57-67-77;
7-37-47	27-7-17	57-87-7;
7-57-67	37-47-57	57-17-27;
7-77-87	37-67-77	57-37-47;
17-27-37	37-87-7	67-77-87;
17-47-57	37-17-27	67-7-17;
17-67-77	47-57-67	67-27-37;
17-87-7	47-77-87	67-47-57;
27-37-47	47-7-17	77-87-7;
27-57-67	47-27-37	77-17-27.

VINCITE Centrato un ambo 46-26 su Genova, centrato anche un'ambata con il 10 su Cagliari

Statistiche a cura [redacted] Ricevitoria n° 490 di Davide e Liliana Miola, via Viana 27, Candelo.

CINEMA ITALIA - CUNEO
CINEMA GALLERIA - MONDOVI'
POLITEAMA CIVICO - SALUZZO

Tutte le armi nucleari del mondo [redacted] sotto controllo.. tranne una

STASERA AL [redacted]

CUNEO
[redacted]. [redacted]. 693.554. **Fuochi d'a[redacted]cio.** Or.: fer. e fest. 16; 18; 20; 22.
CORSO. Tel. 692.936. **Il quinto elemento.** Or.: fer. e fest. 17; 19,30; 22; [redacted] e dom. 15; 18; 20; 22.
[redacted]A. Tel. 692.961. [redacted]. Or.: fer. e fest. 17; 19,30; 22.
[redacted]ONVISO. Tel. 631.771. **Mi ricordo, sì mi ricordo.** Unico spettacolo ore 20. Sabato, domenica e festivi 16; 20. Ingresso con tessera.
DON BOSCO. OGGI RIPOSO.

ALBA
[redacted]. Tel. 363.021. [redacted] **d'artificio.** Or.: feriale 20; 22; fest. 16; 18; 20; 22. L. 10.000; rid. 7000.
[redacted]ORETTA. Tel. 440.340. **Batman [redacted] Robin.** Or.: feriale 21; festivo 15,30; 21.

[redacted]
COMUNALE. Tel. 346.901. [redacted] Or.: [redacted]: fest. 15; 17; 19,15; 21,30.

[redacted]
[redacted]. [redacted]. 262.211. **Basquiat.**

[redacted]
IMPERO. Tel. 412.317. **Fuochi d'artificio.** Or.: fer. e sab. 20; 22; dom. 16; 18; 20; 22.
VITTORIA. Tel. 412.771. **Il quinto elemento.** Or.: fer. e sab. 19,30; 22; fest. 17; 19,30; 22.

[redacted]
LUX. [redacted]. 944.231. OGGI RIPOSO.

[redacted]
[redacted] RIPOSO.

[redacted]
FERRINI. Men in [redacted]. Or.: feriali e festivi 20; 22.

[redacted]
NUOVO LUX. Tel. 211.728. **Mars [redacted] tacks!** Or.: feriale e festivo 20; 22.

[redacted]
GALATERI. Tel. 488.324. **Batman e Robin.** Or.: 20; 22; festivo 15; 17; 20; 22.

[redacted]
IRIS. [redacted] 916.393. [redacted]. [redacted]: feriali 20,15; 22,15; festivo 17; 20,15; 22,15. L. 9000/6000.

[redacted]
NUOVO POLITEAMA. Tel. 62.407. **Il quinto [redacted]** Or.: [redacted]. 20; 22; fest. 16; 18; 20; 22.

[redacted]
[redacted] Or.: feriale e festivo 21.

[redacted]
[redacted]. [redacted]. 927.534. **Il quinto elemento.**

MONDOVI'
BERTOLA SALA 1. Tel. 47.898. **Fuochi d'artificio.**
BERTOLA SALA 2. Tel. 47.898. [redacted] **peacemaker.**

[redacted]
[redacted]. Tel. 391.311. [redacted] **d'artificio.** Ore 21,15.

[redacted]
[redacted] RIPOSO.

[redacted]
[redacted]. Or.: feriali 21; [redacted] 20; 22; festivi 16; 18; 20; 22.

[redacted]
[redacted]. [redacted]. 43.756. **The peacemaker.** Or.: fer. 19,45; 22; fest. 15,15; 17,30; 19,45; 22.
ITALIA. Tel. 42.605. **Fuochi d'artificio.** Or.: feriali 20; 22; festivo 16; 18; 20; 22.

[redacted]
ROSSBRENT. OGGI RIPOSO.

[redacted]
[redacted] Tel. 712.957. **Anna Karenina.** Or.: fer. 20; 22; fest. 16; 18; 20; 22.
RITZ. Tel. 712.477. **Fuochi d'artificio.**

NELLE SALE DI TORINO

[redacted] [redacted] [redacted]so Giulio Cesare 67, telefono 856.521. **M.I.B. Men in black.** Or.: 16,30; 18,30; 18,30; 20,30; 22.30.
ADUA 400 c. [redacted]. Cesare 67, t. 856.521. **Fuochi d'artificio.** Or.: 16; 18,10; 20,20; 22,30.
ALFIERI p. Solferino 2, t. 562.3800. CHIUSO.
[redacted] **MULTISALA** c. V. Emanuele II 52, tel. 547.007. Sala 1: **The peacemaker.** Ore 15; 17,30; 20; 22.30. Sala 2: **Tempesta di ghiaccio.** Or.: 15,45; 18; 20,15; 22,30. Sala 3: **Il dolce domani.** Or.: 15,30; 17,50; 20,10; 22.30.
[redacted] c.se Sommeiller 22, t. 581.71.90. **Soldato Jane.** Or.: 15; 17,30; 20; 22.30.
CAPITOL v. S. Dalmazzo [redacted], t. 540.605. **Fuochi d'artificio.** Or.: 15,55; 18,10; [redacted] 22,40.
CENTRALE via C. Alberto 27, tel. 540.110. **Il dolce domani.** Or.: 16; 18,10; 20.20; 22.30.
C. CHAPLIN 1 v. Garibaldi 32/e, t. 436.07.23. **Ovosodo.** Or.: 14,50; 16,45; 18,40; 20,35; 22,30.
C. CHAPLIN 2 v. Garibaldi 32/e, t.436.07.23. **Hana bi.** Or.: 15,55; 18,05; 20,15; 22,25.
[redacted] [redacted] Giulio Cesare 105, telefono 232.029. **Tempesta di ghiaccio.** Or.: 14,50; 16,45; 18,40; 20,35; 22,30.
CRISTALLO via Gioito 5, telefono 650.71.00. **Contact.** Or.: 16,30; 19,30; 22.30.
DORIA via Gramsci 9, telefono 542.422. **Ipotesi di complotto.** Or.: 16,15; 19,45; 22,25.
[redacted] **GRANDE** piazza Sabotino, telefono 447.52.41. **M.I.B. Men in black.** Or.: 16; 18,10; [redacted],20; 22.30.
ELISEO [redacted]U piazza Sabotino, telefono 447.52.41. **Fuochi d'artificio.** Or.: 15,10; 17; 18,50; 20,40; 22.30.
ELISEO [redacted] piazza Sabotino, tel. 447.52.41. **Cop land.** Or.: 16; 18,10; 20,20; 22,30.
EMPIRE piazza V. Veneto 5, tel. 817.16.42. **Ipotesi di complotto.** Or.: 15; 17,30; 20; 22,30.
ERBA 1 corso Moncalieri 241, [redacted] 661.54.47. **Complice la notte.** Or.: 20,30; 22,30.
ERBA 2 c. Moncalieri 24, t. 661.54.47. **Pheno[redacted]n.** [redacted] proiezione ore 22,45.
ETOILE v. Buozzi ang. v. Roma, t. 530.353. **Fuochi d'artificio.** Or.: 15; 16,55; [redacted] 20,45; 22,40.
FARO [redacted] Po [redacted], telefono 817.3323. [redacted] **d'artificio.** Or.: 20,30; 22,30.
FIAMMA c. Trapani 57, t. 385.20.57. **Tempesta di ghiaccio.** Or.: 14,50; 16,45; 18,40; 20,35; 22,30.
IDEAL corso Beccaria 4, telefono 521.4316. **The Peacemaker.** Or.: 15; 17,30; 20; 22.30.
KING via Po 21, telefono 812.59.96. **Ovosodo.** Or.: 16,30; 18,30; 20,30; 22,30.
KONG via Santa Teres[redacted] 5, telefono 534.614. **Air Force One.** Or.: 15; 17,30; 20; 22,30.
LILLIPUT via XX Settembre 15 bis, tel. 537.100. **Lolita.** V. M. 14. Or.: 14,45; 17,20; 19,55; 22,30.
LUX Galleria [redacted] Federico, telefono 541.283. **Quinto elemento.** [redacted].: 15,05; 17,35; 20,05; 22,35.
MASSIMO UNO via Montebello 8, telefono 817.10.48. **Il sapore d[redacted] ciliegia.** Or.: 16,30; 18,30; 20,30; 22,30.
NAZIONALE 1 v. Pomba 7, t. 812.41.73. **Fuochi d'artificio.** Or.: 16; 18,10; 20.20; 22,30.
NAZIONALE 2 via Pomba 7, [redacted]. 812.41.73. [redacted]. **Men in black.** Or.: 16,15; 18,20; 20.20; 22,30.
OLIMPIA 1 via Arsenale 31, tel. 532.448. [redacted] **padri di troppo.** Or.: 14,30; 16,[redacted]: 18,30; 20,30; 22,30.
OLIMPIA 2 via Arsenale 31, tel. 532.448. **Mrs. Dalloway.** Or.: 15,10; 17; 18,50; 20,40; 22,30.
ROMANO Gall. Subalpina, tel. 562.01.45. **Copland.** Ingr. pom. 7000; sera [redacted].
STUDIO RITZ via Acqui 2, tel. [redacted]. **Soho.** Or.: [redacted] 18,30, 20,30; 22,30.
VITTORIA via Roma 336, tel. 562.1789. **Fa[redacted].** Or.: 16,15; 19,45; 22,25.

TEATRI

[redacted] **REGIO.** Ore 17,30 conservatorio G. Verdi: premio Benedetto Mazzacurati, concerto dell'orchestra del Teatro Regio diretta da Nicholas Carthy con i finalisti del concorso Viotti sezione violoncello. Musiche [redacted] Dvorak, Haydn, Schumann. Ingresso [redacted]. Informazioni tel. [redacted].
AUDITORIUM RAI p.za Rossaro. CHIUSO

CINEMA
CORSO di CUNEO
VITTORIA di BRA
POLITEAMA di FOSSANO

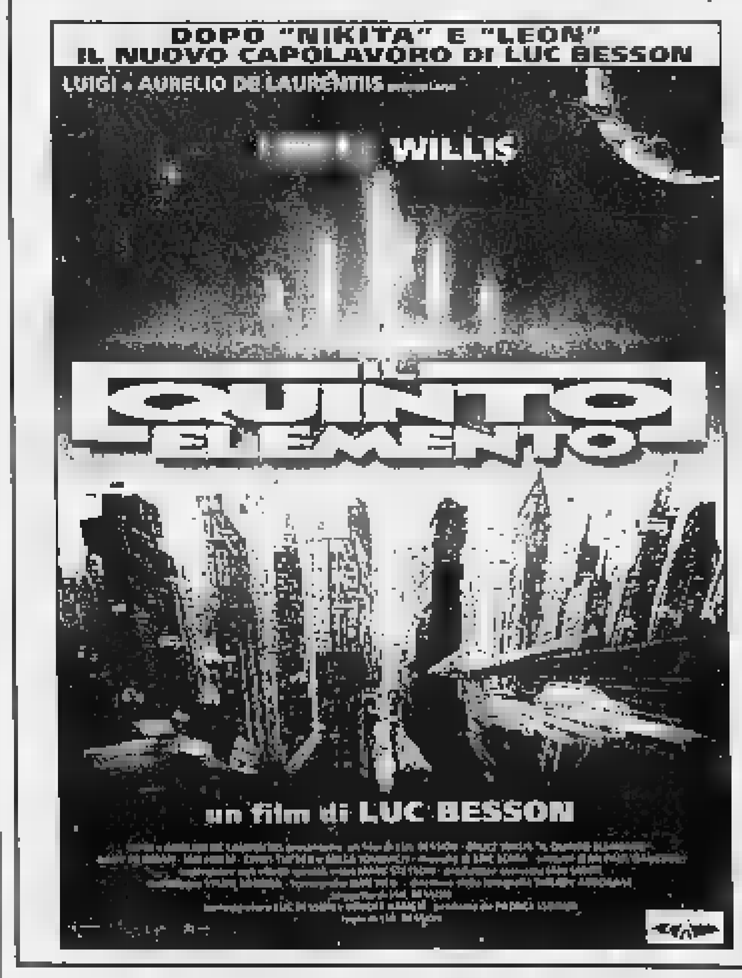

LA STAMPA & PUBLIKOMPASS
PUBBLICITA' CHE VAL[redacted]

NON PERDIAMOCI DI VISTA

VEDIAMOCI IN UN'OTTICA NUOVA

ottica STIEVANI

19 CENTRI IN PIEMONTE
TECNOLOGIE D'AVANGUARDIA
TUTTI I TIPI DI LENTI PRONTE A MAGAZZINO
TUTTE LE MONTATURE DELLE MIGLIORI MARCHE
PAGAMENTI RATEALI

inaugura

IL NUOVO CENTRO DI MONDOVI'

VIA PIAN DELLA VALLE, 18 ANG. P.ZA COMINO

TEL. 0174/553119

LENTI A CONTATTO
LENTI PROGRESSIVE
OCCHIALI DA SOLE
CONTROLLO GRATUITO DELLA VISTA
LABORATORIO INTERNO
CONSEGNA SOLLECITA

3 GIORNI DI FESTA Siete tutti invitati

6·7·8 Novembre

PREZZI DA INAUGURAZIONE su lenti, montature, occhiali.

Oggi la squadra parte per la «Final four» di Supercoppa

Alpitour verso l'Europa

Domani c'è lo scontro con i belgi

CUNEO. Ore [redacted] dalla sede [redacted] piazzale della Libertà comincia un nuovo viaggio dell'Alpitour Traco verso quell'Europa che le ha portato tanti importanti successi. La squadra [redacted] da domani sarà impegnata a [redacted]seik (Belgio) nelle «Final four» della Supercoppa europea, un trofeo di cui [redacted] detentrice dopo averlo conquistato lo [redacted] ottobre a Monaco di Baviera.

L'avversario più difficile sarà ancora una volta Modena, ma Galli e compagni [redacted] dovranno sfidarla nella prima giornata co[redacted] avvenuto in Germania, infatti domani toccherà ai padroni di casa del Noliko, secondi classificati in Coppa dei Campioni, tentare di sbarrare ai cuneesi, vincitori della Coppa delle Coppe, la strada verso la sfida che assegnerà uno [redacted] trofei più importanti della pallavolo continentale. Nell'altra semifinale la favorita Modena, «regina» di Coppa Campioni, [redacted] la vedrà con il Mirabilandia Ravenna, primo classificato nell'ultima Coppa [redacted] Coppe.

L'appuntamento di domani (ore 15, [redacted] copertura televisiva per [redacted] eccessive richieste degli organizzatori) è ricco di insidie per Cuneo. Molto probabilmente Silvano Prandi schiererà il sestetto titolare con Papi in buone condizioni. E' proprio il «martello» [redacted] Falconara l'uomo che può fare la differenza, la migliore alternativa in attacco a Pascual [redacted] una possibilità per Cristian Casoli [redacted] essere troppo marcato dai muri avversari. Tutti i cuneesi sono molto carichi nell'attesa dell'appuntamento, [redacted] voglia di vincere anima soprattutto Nikola Grbic che, pur avendo al suo attivo bronzi alle Olimpiadi e ai Mondiali e un argento agli ultimi Europei, non si è ancora aggiudicato nulla con la squadra di club.

Dopo [redacted] partenza [redacted] Cuneo, la seconda tappa del viaggio verso il Belgio sarà l'aeroporto di Torino da cui [redacted] squadra decollerà alle 12,30; verso le 14 l'arrivo a Bruxelles, poi un'altra [redacted] di pullman fino a Maseik. Dalle 17 sul campo di gara gli ultimi 180' [redacted] allenamento prima della semifinale di domani.

Coppa Italia. Per il match di ritorno di Coppa Italia con la Gabeca Montichiari di mercoledì 5 novembre (ingresso gratuito agli abbonati: [redacted] già scattata [redacted] prevendita) ci [redacted] prezzi speciali: 10 mila lire posto unico secondo anello; 20 mila tribuna laterale numerata; 30 mila centrale numerata.

In televisione. Stasera (ore 21,30) [redacted] «Side-out», la trasmissione [redacted] Primantenna Supersix condotta da Lamberto Giusti sarà ospite Samuele Papi.

[redacted] Ferrua

La condizioni di Papi sono decisive per le speranze dei cuneesi (BEDINO)

Racing show Alpi del Mare

Le [redacted] del rally [redacted] spettacolo [redacted] al Palazzetto

Domenica 16 novembre Cuneo diventa capitale internazionale del rally. Il piazzale del Palazzetto dello sport ospiterà il primo «Racing Show Alpi del Mare», una sfida fra i più importanti campioni del volante di ieri e oggi. La formula prevede 4 gare: Graffiti Rally (si correrà su Delta integrale dell'Astra team); 2 litri (le [redacted] saranno le Peugeot 306 e le Renault Clio Hi-Tec); quattro [redacted] motrici (Subaru Impreza, Toyota Celica, Lancia Delta integrale, Mitsubishi-Lancer Evo4); Graffiti locali (gli «assi» del Cuneese si daranno battaglia utilizzando Peugeot 106 della scuderia Cuneo tre sport). Il percorso, studiato dal team che collabora [redacted] Cuneo Eventi, si sviluppa [redacted] 580 metri, [redacted] curve [redacted] «esse», che garantiranno lo spettacolo. Il tracciato, per due terzi su asfalto e un terzo su sterrato, dovrà essere ripetuto dai piloti 3 volte ogni «manche». A ogni tornata, i concorrenti [redacted] 2: formula a inseguimento a punti, uno scontro «tutti contro tutti». Le vetture in gara partiranno sfalsate di mezza pista e al vincitore andranno 2 punti. Ogni pilota dovrà affrontare un duello diretto con tutti gli altri partecipanti al «Racing show». Tante le «stelle» da applaudire: su tutti Miki Biasion, due volte campione del mondo a Sandro Munari, «re» del Montecarlo e di tutti i rally mondiali (al suo curriculum manca solo il «Safari»). Ci [redacted] anche Amilcare Ballestrieri, Lele Pinto, Mauro Pregliasco, Yves Loubet, Jean Claude Andruet, Maurizio Verini, Antonio Fassina, Tony Carello, Bobo Cambiaghi, Gabriele Noberasco, Pier Giorgio Deila, Romeo Deila, Fabrizio Ratiglia, Gian Franco Vedelago, Franco Uzzeni, Alex Fiorio, Paolo Dracone, Mario Stagni. Fra le «vecchie glorie» locali Aurelio Mondino, Gianni Mondino, Guglielmo Isoardi, Ferdinando Montaldo, Franco Marchisa, Giorgio Bramino, Ugo Rosso e Pier Felice Filippi. I biglietti, in prevendita, si possono acquistare a Cuneo da «Chiapella Liste nozze», al bar Corso, da «Marchisa Gomme», da «Parabris» e da «Cuneo 3» concessionaria Peugeot. Due i tagliandi: tribuna (25 mila: posti tutti seduti, limitati) [redacted] prato (12 mila). [l. t.]

Straconi e Gruppi sportivi

Oggi ultimo giorno per [redacted] l'adesione [redacted] non competitiva

C'è grande attesa per l'evento [redacted] 9 novembre (BEDINO)

«Grazie agli organizzatori, perché è [redacted] modo più concreto di intervenire a favore dei gruppi sportivi». Il simpatico appello arriva da Sergio Peirone, dell'Olmo Donatello. L'idea lanciata l'anno scorso dalla «Straconi» di distribuire contributi alle società del Cuneese ha raccolto consensi ovunque. Gli organizzatori de «Il Podio» hanno deciso di ripetere l'iniziativa anche nel '97: oggi per i Gruppi sportivi scade il termine d'iscrizione alla camminata non competitiva di domenica 9 novembre. Si intensificheranno, quindi, i frenetici inseguimenti alle adesioni: più ne arrivano, più sale la possibilità di vincere la speciale classifica e il premio. «Con le altre associazioni di Madonna dell'Olmo e del Donatello - aggiunge Peirone - abbiamo realizzato importanti progetti: attrezzare un'area a calcetto e volley e illuminare un campo da calcio. Ancora più adesioni rispetto al '96 è il nostro impegno, nonché l'augu[redacted] a tutte le società partecipanti». [r. s.]

GRANDA SPORT

Duathlon

A Vignolo riparte la gara [redacted] corsa e bici

Domani, dalle 10,30, scatta [redacted] sesto «Duathlon di Vignolo», di 21 km: 3 di corsa, 18 [redacted] mountain bike [redacted] 3 di corsa. La non competitiva prevede invece 3 km [redacted] corsa, 9 in bici. L'iniziativa [redacted] stata ideata cinque anni fa da Beppe Chillari. Le prime due edizioni sono state vinte da Michele Pepino. Al «Duathlon di Vignolo» hanno inoltre partecipato Gemetto, campione mondiale Juniores di [redacted] in montagna; Santysiak, Falco, Mattone, Ghio. In campo femminile Silvia Boschero e Romina Giraudo. Iscrizioni fino [redacted] mezz'ora prima del via. [c. g.]

Tennistavolo

La Tonoli Verzuolo fermata dal Parma

Prima sconfitta per la Spedizioni Tonoli nell'A2 maschile. I verzuolesi [redacted] stati sconfitti in casa 6-4 dal Parma con [redacted] dividevano il primato. In A2 femminile doppietta per le verzuolesi: il TT Manta Pavise Spedizioni ha vinto a Trieste 5-2 e la Banca [redacted] Credito Cooperativo di Bene Vagienna ha espugnato Bolzano 5-3. In B2 maschile Cital Verzuolo-Parma 5-2 e Bra Oreficeria Valenzana-Pra[redacted] Fornola 5-3. [a. s.]

Motori

Il garessino Salvatico vince l'«Over 32»

Vincendo [redacted] Varano l'ultima prova del Trofeo «Motoestate», il garessino Giorgio Salvatico, su Yamaha 600 (già vincitore del Tricolore monomarca) si è aggiudicato il Trofeo «Over 32» di velocità. [s. c.]

[redacted] DI BOVES

[redacted] Partecipazione record (duecento corridori) alla terza «Interbike»

Cento agonisti, altrettanti cicloturisti. La terza «Interbike» organizzata dalla Lega Uisp [redacted] dal Gruppo sportivo dei vigili del fuoco cuneesi (collaborazione di Fiat «L'Auto Acas» e «Caldaie Bongioanni» [redacted] patrocinio del Comune [redacted] Boves) è sta[redacted] un successo. La gara di mountain-bike [redacted] disputata [redacted] Madonna dei Boschi; è seguito il pranzo alla cascina Marquet. Il Trofeo Interbike [redacted] andato alla polizia penitenziaria, davanti ai vigili del fuoco di Torino, Cuneo e Genova, alle Fiamme gialle Bra e alla Forestale braidese. I vincitori: Matteo Martin (Cicloturisti); Silvano Rastelli (Interforze); Luciano Rossini (Veterani); Silvio Massimino (Junior; primo assoluto col tempo di 1h16'53''); Silvano Rastrelli (Senior); Luca Gullino (Allievi); Monica Mano (Donne). [r. s.]

[redacted] padroncino con [redacted] per trasporto bombole. Fisso garantito. Telefonare al 0172/44281 - ore ufficio

[redacted]TECA CUBO
BORGO SAN DALMAZZO
Tel. 269.478
QUESTA SERA
SI BALLA LA MUSICA DAL VIVO
CON I RAGAZZI DELLA
[redacted]
SULLE NOTE DEI 60 70 80
H2O
DISCOTECA
APPUNTAMENTO CON LA DANCE
PIU' COLORATA DEL MOMENTO
[redacted]

Halloween special
31.OKT.1997
START 22.00
byCybor
SpecialGuest
Francesco Zappalà
DJs
Mauro Picotto
Corrado Monti
Roberto Molinaro
Alex B
Francesco Ciotto
voci
Fabio Madda
Go Goffré
Joy's Privée
AirTightGarage
Marchino
Charly
SpecialGuest
Mauro MBS
Joy's Discoclub via Tanaro, 12 Mondovì Tel. 0174/43557

COMUNE DI CUNEO
Piano di recupero ai sensi dell'art. 41 bis della L.R. 56/77
IL SINDACO
Pr[redacted] n. [redacted] 22.9.1997 è stato adottato il "Piano di Recupero, art. 41 bis della L.R. n. 56/77, fabbricati in Spinetta - Zona I1 del P.R.G.";
Visti gli artt. 40, 41 bis, 43 e 81 bis della Legge Regionale 56/77,
RENDE NOTO
che detto provvedimento è depositato presso la Segreteria Comunale - via Roma n. 28 - in libera visione al pubblico, per la durata di 30 giorni consecutivi a decorrere dalla data del presente avviso con il seguente orario: dal lunedì al giovedì dalle ore 9 alle 12 e dalle ore 15 alle 17; venerdì e sabato dalle ore 9 alle 12; domenica e festività dalle ore 9 alle 11. Entro i 30 giorni successivi, chiunque potrà presentare osservazioni nel pubblico interesse.
Cuneo, 31 ottobre 1997
IL SINDACO dott. Elio Rostagno

[redacted] DI [redacted]
Variante parziale del PRG ai sensi della L.R. 41/97 - Ostello per la gioventù
IL SINDACO
Premesso che con deliberazione C.C. n. 139 del 24.09.1997 è stata adottata la "Variante parziale del P.R.G., L.R. 41/97 art. 1 - 7° comma - Zona per attrezzature di interesse generale-sociale - ostello per la gioventù"; [redacted] Legge Urbanistica Regionale 56/7[redacted] L.R. 41/97;
RENDE NOTO
che detto provvedimento è depositato presso la Segreteria Comunale - via Roma n. 28 - in libera visione al pubblico, per la durata di 15 giorni consecutivi a decorrere dalla data del presente avviso, con il seguente orario: dal lunedì al giovedì dalle ore 9 alle 12 e dalle ore 15 alle 17; venerdì e sabato dalle ore 9 alle 12; domenica e festività dalle ore 9 alle ore 11. Entro i 15 giorni successivi, chiunque potrà presentare osservazioni nel pubblico interesse.
Cuneo, 31 ottobre 1997
IL SINDACO dott. [redacted]

Società operante nel settore del turismo cerca per organizzazione propria rete commerciale in provincia di C[redacted]
N. 1 [redacted]
N. 3 ADDETTI [redacted] VENDITE
Si richiede diploma di scuola media superiore in materia economica o laurea ad indirizzo economico.
Per informazioni telefonare al n. 0171/387722

COMUNE DI [redacted]
Nuovo piano per l'edilizia economica popolare [redacted] contestuale variante n. 8 al P.R.G.
IL SINDACO
Premesso che con deliberazione C.C. n. 119 del 22.09.1997 è stato adottato il "Nuovo Piano per l'Edi[redacted] Economica Popolare [redacted] contestuale Variante n. 8 al P.R.G.";
Vista la Legge Urbanistica Regionale 56/77 e s.m. e i.;
Vista la Legge 167/62 e s.m. e i.;
RENDE NOTO
che detto provvedimento è depositato presso la Segreteria Comunale - via Roma n. 28 - in libera visione al pubblico, per la durata di 30 giorni consecutivi a decorrere dalla data del presente avviso, con il seguente orario: dal lunedì al giovedì dalle ore 9 alle 12 e dalle ore 15 alle 17; venerdì e sabato dalle ore 9 alle 12; domenica e festività dalle ore 9 [redacted] ore 11. Entro i 30 giorni successivi, chiunque potrà presentare osservazioni [redacted] pubblico interesse.
Cuneo, 31 [redacted]
IL SINDACO
dott. Elio Rostagno

ECONOMICI

[redacted] in [redacted] tabella IX - X - XIV motivi familiari prezzo trattabile. Tel. 0172 488 848 ore pasti.
CONCESSIONARIO Culligan italiana ricerca venditori per impianti trattamento acqua uso domestico corso carico azienda possibilità come capo gruppo venditori fis[redacted] più provvigioni più incentivi possibilità anche part time. Tel. 0173 211.383.

MERCOLEDÌ tuttoscienze
I supplementi [redacted]
LA STAMPA
Una settimana ricca di tutto.

SALONE DEL MOBILE E DELLA DECORAZIONE, UNA DELLE PIU' IMPORTANTI MANIFESTAZIONI DELLA REGIONE.
Salon du meuble et de la décoration
OSPITE D'ONORE LE PAKISTAN
30 Ans déjà

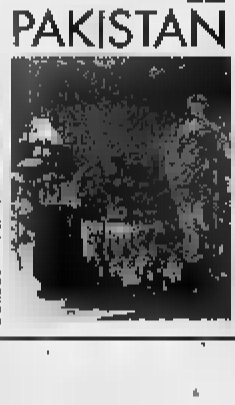

NIZZA PALAIS DES EXPOSITIONS
Dal 1° al 11 novembre
Dalle 10,30 alle 19
Parcheggio
Tel. 00.33.04.93.92.80.09

Prenota un posto a tavola
a partire da
venerdì 31
ottobre
polenta [redacted] bagna [redacted]
ogni settimana
Via Garibaldi, 19 - CARRÙ (CN)
Tel. 0173 - 759.184
Chiuso il Mercoledì
Osteria del borgo
COME VUOLE LA TRADIZIONE

CAPO VILLAGGIO BULANG DELLA CINA FOTOGRAFATO IL 30 LUGLIO 1997.

HOGAN
GENUINE AND NATURAL
FREE YOUR FEET.

mia CARD
uno sconto per la tua magica spesa!
INFO: 0183. 40 69 10

HALLOWEEN News

mia CARD
uno sconto per la tua magica spesa!
INFO: 0183. 40 69 10

A Diano Marina la prima Festa urbana di Halloween

Diano Marina - Streghe, volti truccati, maschere fatte con grandi zucche scavate ■ intagliate, sfilate, giochi, filastrocche. Una festa per tutti, grandi e piccini; l'appuntamento nostrano con Halloween '97.

Su iniziativa dello Studio Bollani, ■ è pensato di far diventare Halloween una festa urbana di richiamo turistico. infatti, l'appuntamento precede sempre il ponte festivo di Ognisanti.
Si è pensato a Diano Marina per la sua origine di Lucus Bormanno, ma anche per la legge del contrappasso, dopo la promozione dei canoni della bellezza (il "90-60-90" sponsorizzato dal sindaco Guglieri), aprire le porte della città alle streghe.
Questa prima edizione è dedicata in modo particolare ai ragazzi.

LA STORIA: Halloween è una festa di origine celtica, una tradizione che risale a oltre duemila anni fa. Per i Celti, l'anno cominciava il 1° novembre e la notte precedente veniva tollerata qualsiasi "follia". Halloween era anche la vigilia del giorno di Samhain, il dio celtico dei defunti: secondo una credenza popolare gli spiriti malvagi tornavano sulla terra per esercitare la loro cattiveria sui vivi. Per placarli si facevano sacrifici e si accendevano fuochi. Dai falò si passò successivamente a lanterne realizzate con grandi rape e zucche scavate. Anno dopo anno, quella data divenne ■ festa dei santi (All Hallow's Even), e quindi Halloween. Gli immigrati irlandesi trasferirono la tradizione negli Stati Uniti: una festa che vede protagonisti soprattutto i bambini. Con le zucche che hanno quasi completamente rimpiazzato le rape, la sera di Halloween, in costumi e sembianze mostruose, i bimbi fanno il giro delle case del quartiere in cerca di dolciumi, bussano a ogni porta al grido ■ "dolci o penitenze", prima di ripartire con ■ tasche piene di dolciumi.

Halloween ti premia con Eurodisney

I ragazzi mascherati alle ore 16.30/17.00 si ritroveranno in tre punti della città:
Piazza Papa Giovanni,
Via Biancheri davanti alle scuole,
Via dei Giacinti (davanti Caserma Carabinieri) per poi convergere in C.so Roma punto di raduno alle ore 18.00 per balli e giochi in attesa del "Grande Cocomero".
A partire dalle ore 14.30 vivranno la festa le seguenti zone:
a) Zona isola pedonale: da Via Canepa a Via Genala.
- spazio di "trasformazione" del volto a c■■ del truccatore di effetti speciali dei film di Dario Argento;
- alcune allieve, Legato Caterina, Vincenzi Daniela e Bailo Ivana dell'Accademia Isadora Duncan di Sanremo trasformeranno normali zucche in opere d'arte.
- spazio con carte (tarocchi, candele, essenze orientali)
- angolo del dolce (crêpes e biscotti in pasta di Meliga)
- spazio offerte "zucchette" a cura dell'Associazione Forum per i Bambini di Chernobil
- "Zuppa della Strega" distribuzione gratuita a cura del Gruppo Goliardico.

b) Corso Roma Est (tratto compreso tra Via Colombo e il torrente S. Pietro). Raduno di tutti i bambini mascherati per i balli propiziatori per placare gli spiriti malvagi che in questa giornata tornano sulla terra per esercitare la loro cattiveria sui vivi;
degustazione di cioccolata calda, di dolci, di focacce ■ altro (a cura degli operatori Dianesi).

c) Piazza Jacopo Virgilio ritorna "Mondo Bimbo" il Parco divertimenti gonfiabile per bambini.
Non ■■■■ ■ questo evento unisciti a noi mascherato.
Tra tutti i ragazzi mascherati che lasceranno il proprio nominativo al ritrovo delle streghe verrà sorteggiato un soggiorno di tre giorni a Parigi con ingresso al Parco Eurodisney gentilmente concesso dall'Agenia viaggi Kim Tour.

Questo evento ideato dallo Studio Bollani è stato realizzato grazie alla collaborazione: della Cartoleria Arcobaleno, dell'organizzazione "Mia Card", delle Associazioni del Golf Dianese (in particolare: Fanja Dianese, Gruppo Goliardico, Associazioni Albergatori, Associazione Commercianti) dell'Accademia d'Arte Isadora Duncan di Sanremo, delle aziende (Perfetti s.p.a., Frascheri Latte, Dolna s.p.a., Kim Tour, Mondo Bimbo).
Gli organizzatori ringraziano inoltre l'Amministrazione Comunale che, pur non potendo finanziare l'iniziativa ha dato massima disponibilità alla realizzazione di questa prima edizione, la Polizia Municipale, la struttura dei Servizi Sociali.

HALLOWEEN POP PARTY
VENERDI 31 OTTOBRE
DISCO CLUB POP 2000 DIANO S.PIETRO
La notte più buia dell'anno è da sempre quella di Halloween Pop. Grande serata Horror con ospite truccatore Film Dario Argento, X Files, eseguirà gratuitamente spettacolari trucchi.
Pop 200 vi aspetta a partire dalle 23.30 con musica Rock-Pop-Jungle-Hip Hop

Ritorna Mondo Bimbo per festeggiare Halloween

Diano Marina - Mondo Bimbo, mondo di giochi e di divertimento, è consapevole che i bambini amano giocare e stare insieme ai propri coetanei cercando coinvolgimento emotivo, stimoli alla propria fantasia e soprattutto alla propria dinamicità ed ha creato questo mondo fantastico con strutture gonfiabili.
L'impiego di grandi strutture gonfiabili stimola la fantasia dei bambini che entrando, scalando, scivolando, saltando su castelli delle fate ■ nella grande balena di Pinocchio..., riescono a sviluppare giochi in un mondo di fiaba, mettendo alla prova le proprie capacità ginniche ■ di equilibrio.
La struttura gonfiabile è inoltre divertente, affascinante (perchè colorata e di enorme dimensione, sì da provocare stupore nel bambino che le si avvicina), sicura (perchè elastica ed attutisce i colpi in caso di caduta).
Il bambino impara a vincere le sue piccole paure ad affrontare una scalata, sempre più alta, ad entrare al buio nella bocca della balena, proprio mentre questa si sta chiudendo e a lasciarsi scivolare giù per un lungo pendio provando l'ebrezza del ■■■■ in gola.
Adagio adagio diventerà più esperto, sarà soddisfatto delle sue piccole vittorie ed inventerà nuove situazioni per mettere alla prova la sua abilità.
Mondo Bimbo sempre presente ad ogni iniziativa rivolta ai bambini, sarà montato nei giorni 31 ottobre, 1 e ■ novembre ■ Diano Marina in Piazza Jacopo Virgilio (vicino al porto).

GLI OPERATORI DEL CIRCUITO MIA CARD

La tessera permette di usufruire dei seguenti sconti per acquisti ■ servizi presso:

10%

ABBIGLIAMENTO BIMBI
Peter Pan C.so Roma Est, 1 DIANO MARINA 40.35.64

ABBIGLIAMENTO
■■■■ C.so Roma Est, 7 DIANO MARINA 40.33.72
Ocra ■■■■ Via Genova, 62 DIANO MARINA 49.53.08
■■■■■ Via Agnese, 26 DIANO ■■■■ 49.61.96

ACCESSORI ABBIGLIAMENTO
■■■■ C.so Roma, 27 DIANO MARINA 49.53.97

ACCESSORI AUTO MOTO
Pallura autoricambi Via Mimose, 14 ■■■■ M. 40.28.80

CALZATURE
Lucifredi Via Canepa, 3 ■■■■ MARINA 49.47.53

CARTOLERIA
Arcobaleno Via Biancheri, 17 DIANO MARINA 40.57.94

ERBORISTERIA
Farmacia ■■■■ C.so Garibaldi, 16 DIANO ■■■■ 49.50.92

FERRAMENTA e COLORIFICIO
■■■■■ Corso Roma, 166 ■■■■ MARINA 49.72.74

FILM - VIDEOCASSETTE
Diano Video Viale Kennedy, 35 ■■■■ ■■■■ 40.68.10

FIORI
L'Isola che ■■■■ **c'è** Via Cavour, 5 ■■■■ ■■■■ 40.64.30

GIOIELLERIA
■■■■■ Via Nizza, 39 DIANO MARINA 49.56.59

LIBRERIA
Libreria Orlich Via Amendola, 21 IMPERIA 29.28.94

MERCERIA
NOI ■■■■ Via Novaro, 18/20 DIANO MARINA 40.36.24

NAUTICA
Bonomi Via ■■■■ Garofani, ■ ■■■■ ■■■■ 40.44.96

PROFUMERIA
Angela ■ ■■■■■ Via Canepa, 4 DIANO MARINA 49.51.91

5% AZIENDE PRODUTTRICI:

VINI
■■■■■ Via S. Pietro, 17/23 DIANO MARINA 49.50.49

PRODOTTI TIPICI
Colle degli Ulivi Via S. Angelo, 26 DIANO ■■■■ 49.65.28

15% SERVIZI:

CENTRO ESTETICA
Portofino's Via Colombo, ■■ DIANO MARINA 49.53.93

STUDIO GIO■■RTI - STUDIO BOLLANI

Arte ad Halloween

Accademia Isadora Duncan presente ■ Diano

Sanremo - L'Accademia Isadora Duncan ha ottenuto il riconoscimento ufficiale da parte del Ministero Pubblica Istruzione ed è quindi diventata l'Università dell'Arte in Italia, sono quindi previsti corsi di durata quadriennale con sessioni d'esame per le diverse discipline studiate secondo il piano di studio presentato dallo studente. Il corso legalizzato, quello di pittura, prevede lo studio delle materie fondamentali (Pittura, Storia dell'Arte, Anatomia Artistica e Tecnica dell'Incisione) più sette materie complementari da scegliere tra un'ampia gamma di proposte (Beni Culturali ed Ambientali, Restauro, Design, Video Art, Computer Art).
Gli sbocchi professionali che l'Accademia offre vanno dall'insegnamento delle materie artistiche nelle Scuole a consulente estetico per arredi urbani e la pianificazione ambientale dei comuni; da allestitore di mostre ■ ■■■■sei a tecnico di restauro.
L'inizio dell'Anno Accademico 1997/1998 è previsto per il prossimo 3 novembre; ulteriori informazioni possono ■■■■ richieste alla Segreteria dell'Accademia dal lunedì al venerdì (orario 9/12.30; 16/18.30) Tel. 0184/514955

Dove ■ festeggia la notte di Halloween:

Discoteca Pop 2000 in via Seassari Ughi - Diano S.Pietro
Excalibur Pub in via Cairoli - Diano Marina (IM)
Candle Light in via Agnese - Diano Marina (IM)
Valerie Club in via Aurelia - Diano Marina (IM)
Porky's in via Diano S. Pietro - Diano Castello (IM)
Il Porteghetto Pub in via Aurelia - Cervo (IM)

Bollicine
veste i giovani
• MONNALISA • C.P.COMPANY
• REPLAY&SONS • LA PERLA
• VERSACE • EVERLAST LORENA'O
• AMORE • DIESEL • FIORUCCI
• COUP DE COEUR • DR.MARTENS
Via Canepa, 8 - Diano Marina
Tel. 0183/405549

il COLLE degli ULIVI
Loc. Sant'Angelo • Diano Marina
OLIO EXTRA VERGINE DI OLIVA
PRODOTTI TIPICI DELLA RIVIERA LIGURE
Vendita diretta in Azienda
Azienda agricola Adelmo CAPRA Via S.Angelo, 26
■■■■ Diano Marina (IM) Tel.: 0183/496.528

REALIZZAZIONE FESTIVALS
CREAZIONE EVENTI CULTURALI E SPORTIVI
ANIMAZIONE ■
ORGANIZZAZIONE FESTE
PROMOZIONE TURISTICA
Via N. Sauro 11 - 18010 Cervo (IM)
Tel/Fax 0183.40 68 96

x-ray jeans store
STONE ISLAND
CATERPILLAR
DIESEL
FIORUCCI
DR.MARTENS
Via Diano S.Pietro 99 - tel. 0183/409811
DIANO CASTELLO (IM)-(vicino I bowling)

Per la pubblicità su
LA STAMPA
PK
publikompass
17100 SAVONA
Piazza G. Marconi 3/5-3/6
Tel. (019) 814.887-811.182
18121
Via C. R. Ceccardi 1/14
Tel. (010) 540.184-592.560

LA STAMPA
GENOVA
E LEVANTE
Venerdì 31 Ottobre 1997 n. 41
Genova, via Varese 2, tel. 565.716-532.272

Per la pubblicità su
LA STAMPA
PK
publikompass
Via M. Carducci 29
Tel. (02) 244.24.611
10126 TORINO
Corso Massimo d'Azeglio 60
Tel. (011) 666.52.11

L'autopsia conferma, non c'è stata violenza. Domani saranno celebrati i funerali degli orefici

Gli assassini degli sposi sono a Genova

Le indagini cambiano rotta: lei uccisa perché «scomoda»

GENOVA. Non vanno cercati lontano i killer di Maurizio Parenti e Carla Scotto, gli sposini uccisi in una sorta di esecuzione stampo mafioso una settimana fa nella loro bella casa di piazza Cavour. I sicari che arrivano dal caldo, ovvero inviati addirittura dalla Sicilia per colpire la coppia e indirettamente la famiglia cui erano legati, quella dei Piandaca, sembra ormai tramontata. Mandanti e assassini, insomma, vivono a Genova e questo spiegherebbe l'uccisione della giovane moglie di Parenti, eliminata perchè scomoda testimone.

di un regolamento di conti si tratta, o di avvertimento, riguarda questioni maturate per la spartizione del giro di affari di ambito cittadino, o al massimo regionale. La «guerra di mafia», quindi, sarebbe limitata al controllo delle clandestine fino ad oggi diviso in settori, appaltate al capo zona, a loro volta collegati a famiglie diverse. Forse l'attuale situazione processuale dei Piandaca, imputati a piede libero nel processo d'appello in Corte d'Assise, può stata interpretata come una breccia da utilizzare per scalzare il loro potere, gestito dalla di Marassi, dove vive e lavora, nel suo bar, Pietro, il compare d'anello Maurizio Parenti, presente in prima fila insieme con i genitori e i fratelli dell'ucciso ai funerali della giovane coppia, giovedì scorso nel Duomo. E' in ristorante di Marassi che i fratelli Piandaca festeggiarono la loro assoluzione in primo grado, con una cena a base di ostriche, caviale e champagne, di cui tutta la zona ebbe notizia in poche ore.

Maurizio Parenti e Carla Scotto non hanno subito violenza prima di essere uccisi: questi i primi risultati dell'autopsia, mentre si aspettano quelli della perizia balistica per stabilire il calibro dell'arma usata. La giovane donna è stata raggiunta da due colpi al petto, il marito da una pallottola alla tempia.

A settimana dal duplice delitto e sempre più strada l'ipotesi che, per sorprendere Parenti, un metro e 93 di muscoli allenati in palestra, i sicari lo abbiano avvicinato nel portone, al suo rientro notturno, spacciandosi in qualche modo poliziotti incaricati di una perquisizione. A loro l'uomo avrebbe aperto la porta blindata di casa, dove già dormiva la glie,, da loro avrebbe accettato le manette, pensando di risolvere eventuali problemi in tempo successivo, rivolgendosi a un legale. Solo all'interno dell'appartamento i killer avrebbero svelato la loro vera identità e le loro intenzioni, ripulendo cassaforte che conteneva preziosi, contanti ma soprattutto documenti importanti.

Saranno celebrati domattina 10 nella parrocchia Santa Margherita, a Marassi, i funerali di Bruno Armando Solari e di Maria Luigia Pitto, i due anziani gioiellieri uccisi per una rapina andata male lunedì e mezzogiorno. Ieri non sono stati diffusi gli identikit degli assassini, uno più giovane, intorno ai 25 anni, e l'altro intorno ai 40, travestiti da corrieri per riuscire e farsi aprire la porta blindata dell'appartamento. L'annunciata distribuzione della ricostruzione al computer lascia supporre uno spiraglio di luce nelle indagini, quanto meno l'individuazione di un ambiente particolare in cui personaggi con le caratteristiche evidenziate dai testimoni che li hanno visti allontanarsi dal palazzo di via Monticelli. I coniugi Solari sono stati abbattuti da una serie di colpi calibro esplosi in un crescendo impazzito di furia omicida: due colpi al corpo e poi uno al capo per il marito, un colpo al petto e uno alla spalla per la moglie, caduta con in mano le 150 mila lire preparate per pagare il plico annunciato al citofono.

Intanto in città si è diffusa la paura: nessuno apre più la porta tanto da mettere difficoltà persino i vigili che distribuiscono i certificati elettorali.

Alessandra Pieracci

La nipote degli orafici, Sonia Solari, dal palazzo di via Monticelli dove stati uccisi gli zii, titolari di un'oreficeria in via Canevari, a conclusione di un sopralluogo con gli inquirenti. Qui a fianco Carla Scotto, sposina assassinata nell'alloggio di piazza Cavour a Genova il marito

CITTÀ VIOLENTA

Il confronto con altri capoluoghi regala alla Lanterna un triste primato

GENOVA. Una città violenta come la dipingono le cronache di questi giorni? «Una città come molte altre - replica il dirigente della Mobile, Filippo Dispenza - che anche in passato stata insanguinata da omicidi brutali. I quattro morti di questi ultimi giorni hanno creato allarmismi ingiustificati. Il caso ha affiancato due episodi brutali, molto diversi tra loro, che comunque non cambiano, nelle linee generali, l'incidenza delle morti violente nel quadro generale della criminalità».

Al di fuori di un'analisi particolare sull'intreccio tra mafia e tessuto cittadino, prescindere da una valutazione sul fenomeno di scommesse e totonero, fonti di denaro per la criminalità organizzata causa di altri reati collegati, l'usura, i delitti costituiscono una realtà da tempo preoccupante. Lo confermano i dati raccolti dal dottor Francesco Delavigne, dirigente dell'Anticrimine, che in questi giorni ha messo a confronto le cifre degli ultimi anni.

A Genova, nel , gli omicidi sono stati 11, di cui 8 risolti, con 9 persone arrestate, e queste stranieri. L'anno successivo, il 1994, i morti sono stati 13 e i casi risolti quasi la totalità, 12, 19 arrestati, di cui 8 stranieri. Nel 1995 gli omicidi sono rimasti a quota 13, di cui 12 scoperti, con altrettanti arrestati, compresi 2 stranieri. L'anno scorso, il 1996, si è registrato un calo a 7 casi, di cui 6 risolti con 7 arrestati, tutti italiani.

Sempre l'anno scorso, il confronto con le altre città è impressionante. Scegliendo capoluoghi di regione paragonabili, per popolazione ed estensione, quello ligure, il confronto ci vede tristemente in vetta. Firenze è stata segnata da 4 omicidi, Bologna da 2, mentre Torino non è andata oltre I morti. Che, di fronte alle 7 vittime a Genova e provincia, risultano tutt'altro che allarmanti. Le cifre salgono, quando cambia anche la tipologia della città: a Palermo i delitti stati 9, a Milano 31, a Roma 36 per arrivare al luttuoso primato napoletano di 84.

Secondo i dati della Polizia di Stato, per quanto riguarda Genova, le degli omicidi, nei in cui sono state individuate, forniscono questo quadro: 13 uccisioni per squilibrio mentale degli assassini, 13 per controversie tra pregiudicati o persone dedite al crimine, 7 in seguito a rapine, 7 per motivi passionali e 8 per futili motivi.

L'anno in corso, già arrivato e 10 omicidi, cui due duplici, si è aperto con un delitto il 24 gennaio, quando in squallido bilocale di vico Casana venne ritrovato, cadavere da alcuni giorni, Salvatore Bonsignore, ex detenuto. Era stato ucciso da una prostituta tossicodipendente durante una lite, scatenata dal tipo di prestazione richiesta, fuori dai patti e dalla cifra stabilita. Una settimana dopo, il 31, a Ferrada di Moconesi, viene assassinato, mentre si trovava dietro il bancone della gioielleria della moglie, il finanziere Mario Bleve. Nei giorni scorsi è stato arrestato per concorso in omicidio Giuseppe Fichera, un catanese di 22 anni.

Sei di tranquillità e poi di colpo, il 24 luglio, la tragedia della follia: Michele Miniello uccide la giovane moglie nel loro appartamento di Teglia. Lui è un disoccupato con gravi problemi psichici, lei lo aveva voluto sposare a tutti i costi, tre mesi prima, attuando la «fuitina» per convincere le rispettive famiglie originarie del Sud.

Il agosto un giovane disadattato, Massimiliano Tomasi, ospite di un istituto vacanze, a Crocefieschi, uccide un'altra anziana villeggiante della struttura, Anna Maria Bartoli. Il 6, nell'ex oleificio Gaslini, viene trovato il corpo di un marocchino, torturato e percosso a morte da alcuni connazionali (due gli arresti la settimana successiva) per una soffiata che aveva portato al sequestro di droga e contanti per 20 milioni. E in Valbrevenna muore, colpito da un carabiniere cui era avventato un coltello, un pregiudicato sieropositivo barricatosi per sfuggire al trattamento psichiatrico. [a. p.]

24 ORE

Scatta l'operazione amianto un lavoro per 93 giovani

La Regione Liguria collocherà, per la durata di un anno, 93 giovani al lavoro: 50 - diplomati geometri periti industriali - saranno impiegati nell'operazione «amianto» per censire la presenza nociva; altri 43 saranno avviati a lavori socialmente utili.

La Regione sollecita le Usl le assunzioni

L'assessore Regionale alla Sanità Franco Bertolani ha sollecitato direttori delle Usl e delle Aziende ospedaliere le piante organiche per chiarire i posti vacanti e per evitare le assunzioni a tempo indeterminato. La reazione dell'assessore potrebbe far recedere i sindacati i dipendenti della Usl 3 di Genova che avevano minacciato uno sciopero generale per il 7 novembre.

I lavori nell'antica Badia costeranno 900 milioni

Inizieranno al più presto i lavori restauro dell'antica Badia Tiglieto, realizzata nel 1124 dai Cistercensi che torneranno ad abitare splendido edificio della marchesa Camilla Salvago Raggi. La Provincia ha stanziato 400 milioni, cui altri la Carige, 100 la Regione.

A Pegli, Begato, Prà e Voltri recupero di edilizia popolare

La giunta comunale ha stanziato 23 miliardi per un programma di recupero di edilizia popolare Pegli, Begato, Sant'Eusebio, Prà Voltri.

BIBLI

Entro gennaio si completa il trasferimento della Berio

Sarà completato nel mese di gennaio il trasferimento della Biblioteca Berio nella nuova sede dell'ex Seminario. Il Comune ha investito 30 miliardi.

Gli ispettori poteri di polizia amministrativa

Gli ispettori dei cimiteri di Genova avranno d'ora innanzi funzioni e poteri di polizia amministrativa. E' stato deciso dopo le recenti profanazioni

ACCORDO

I certificati d'anagrafe si riceveranno per posta

Si potranno ricevere i certificati dell'anagrafe per posta. Per 6 mila lire si avranno i certificati richiesti per telefono all'anagrafe entro tre giorni. Comune e Poste hanno siglato un accordo.

Gravemente ustionato

tossicodipendente morire

GENOVA. Ha urtato nel sonno la candela accesa per illuminare il lurido tugurio che gli serviva da ricovero e la fiamma ha incendiato il materasso. Coperto da ustioni gravissime su tutto il corpo, Marco Bisacchi, tossicodipendente, è ora ricoverato con prognosi riservata reparto ustionati dell'ospedale di Sampierdarena.

Lo hanno soccorso polizia e vigili del fuoco, chiamati da alcuni vicini, l'altra alle 22,50, che avevano visto uscire del fumo dal primo piano al 10 di vico delle Marinelle, un edificio fatiscente diventato dormitorio di sbandati disperati. I vigili fuoco sono riusciti a entrare abbattendo il mattoni costruito per chiudere una finestra e all'interno hanno trovato, su un materasso bruciato, l'uomo cosciente. Bisacchi stato imbragato e calato dalla finestra e trasportato all'ospedale. [a. p.]

L'incendio ha trovato facile esca ed è divampato anche negli uffici, distrutte due auto e una moto

Fiamme fra i mobili, panico a Sampierdarena

Il rogo è divampato alle due di notte, gli abitanti lasciano le case

GENOVA. Un violento incendio ha completamente distrutto il mobilificio Frambati, in via Giovannetti, a Sampierdarena.

Le fiamme sono divampate evidenti intorno alle 2, ora in cui scattato l'allarme che ha fatto intervenire i vigili del fuoco, ma probabilmente il focolaio covava già da tempo, trovando poco a poco alimento fino a trasformarsi nel rogo che ha fatto uscire di , spaventate, decine di persone.

L'opera di spegnimento è stata particolarmente difficile, viste le caratteristiche del negozio e del contenuto, ovvero mobili e quindi legno, tessuti, materiali infiammabili.

C'è voluta circa un'ora prima che i pompieri riuscissero a domare completamente fumo e fuoco. I danni sarebbero molto ingenti.

Il fuoco ha infatti devastato non solo l'esposizione e i depositi dei mobili in vendita, anche gli uffici, arrivando, all'esterno, a bruciare due auto una moto posteggiate. Il vento, entrando dai varchi aperti dal fuoco, ha alimentato furiosamente il rogo.

L'incendio ha richiamato l'attenzione degli abitanti della zona, i quali hanno temuto conseguenze più gravi, soprattutto che le fiamme si propagassero arrivando a far esplodere i serbatoi delle auto, conseguenze imprevedibili.

Lo spettacolo che si presentava ieri mattina, tra i resti ancora fumanti di tavoli, librerie divani fino a poche ore prima ancora fasciati nella plastica della fabbrice, drammatica desolante.

Dino Frambati, uno dei due fratelli titolari del mobilificio, ha escluso che le fiamme possano essere di origine dolosa. Ora le perizie dovranno stabilire dove e perchè si sia sviluppato il principio d'incendio. [a. p.]

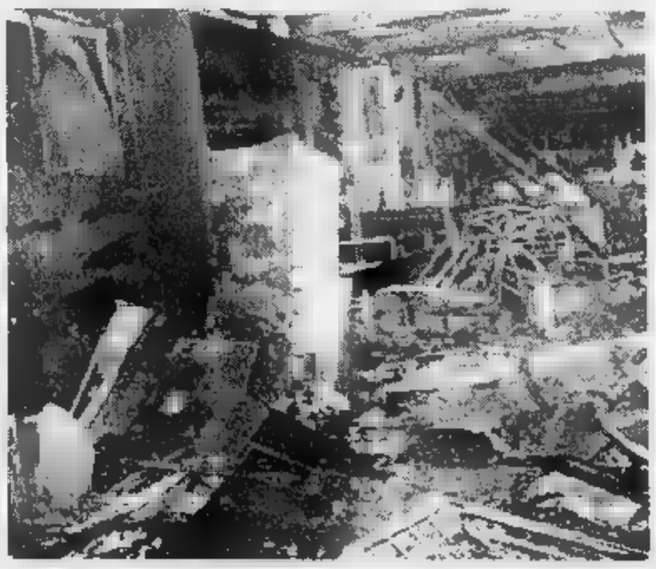

L'incendio ha devastato il mobilificio Frambati, in via Giovannetti, a Sampierdarena

Un netto calo del traffico di merci varie

Porto: dagli spedizionieri un nuovo grido d'allarme

GENOVA. L'associazione degli spedizionieri di Genova, per bocca del suo presidente, Gianni Cuttica, lancia un grido d'allarme alla città e chiede l'interessamento di tutti coloro che hanno a cuore l'economia del porto e in particolare al presidente dell'Autorità Portuale, avvocato Giuliano Gallanti.

Dice Cuttica: «Tutto porto e per certi aspetti tutta la città sembrano protesi a difendere e a promuovere il traffico container, sul filo del record. Sta bene, anche se si tratta d'un traffico di passaggio. Invece, nessuno si preoccupa delle merci varie che poi le cosiddette merci ricche, quelle con il valore aggiunto che si fermano e vengono manipolate anche in due o passaggi. C'è netto calo queste merci il cui traffico è localizzato al «Genoa Terminal» e al «Centro Smistamento Merci» che i suoi 147 mila metri quadrati il più piccolo terminal dello scalo».

Quali sono i problemi? In primo luogo, per gli spedizionieri, la precarietà delle concessioni demaniali che impediscono, sino a che l'Autorità non si esprime, di effettuare progetti di programmazione e di sviluppo aziendale: ma, oltre a tutto, implicano uno stato giuridico di «illegittimità». La seconda polemica delgi spedizionieri riguarda la questione del terminal del carbone che, essendo contiguo a quello delle merci varie, ha un presenza, giorni di vento, inquinante. «Le nostre merci delicate - spiega Cuttica - e così accumuliamo centinaia di milioni di danni all'anno».

Infine, paventa da parte dell'Autorità un aumento del demaniale dell'80%: una crescita che mette a dura prova gli operatori più deboli, che subisocno le numerose «fughe» altri porti più tranquilli. [p. l.]

INCHIESTA

[redacted]

Le promesse del leader della Lista autonoma «Licia» che punta a recuperare il cuore della città

«Il centro storico, nodo da risolvere»

Pasquale Romeo: «Ho imparato a non arrendermi»

GENOVA. Pasquale Romeo, candidato a sindaco di Genova, sostenuto dalla lista autonoma «Licia», è sostanzialmente un ottimista: nato nel 1940 in Calabria, dall'età di tre anni risiede a Genova. Volendo applicare [redacted] Pasquale Romeo una metafora letteraria, occorrerebbe riandare alla «Piccozza» di Giovanni Pascoli che comincia con la famosa battuta «Da me». E Romeo, che avrebbe successo in America, è davvero l'uomo che si [redacted] fatto da solo.

«Sono andato a lavorare molto presto, ho studiato per conto mio, ho viaggiato a mie spese, ho cercato di conoscere il mondo per confrontarlo [redacted] mia dimensione». E aggiunge: «Ho imparato a [redacted] arrendermi, a fare sempre progetti a creare, a impegnarmi». Così Pasquale Romeo è diventato un artigiano «importante», [redacted] piccolo imprenditore ben radicato nel tessuto del centro storico per il quale si batte con calore.

Ma perchè mai, ogni volta che si deve votare per il rinnovo del Comune, Pasquale Romeo si mette in corsa, da solo, come un Don Chisciotte? Chi glielo fa fare? «Non sono un Don Chisciotte - dice Romeo - e neppure un velleitario. Io ho una precisa convinzione politica: io credo che i partiti politici, le forze organizzate a livello nazionale debbano essere presenti e determinanti per le consultazione d'un certo respiro: regioni, parlamento, Europa. Ma per i Comuni e per le Province occorrono le liste civiche, fatte da esperti di [redacted] concrete, da gente che non [redacted] coinvolta in giochi più grossi e che quindi deve per forza di cose occuparsi della gestione dell'esistente. Per questo, credo che la [redacted] lista sia la «sola» veramente civica. Lo dico senza polemiche: le liste di Sansa e di Castellaneta sono spezzoni di schieramenti ben riconoscibili, sono «eresie» della sinistra e della destra: per carità, ognuno è libero di pensarla a modo suo, ma credo ch[redacted] questo principio debba essere chiaro per tutti».

Per questo Romeo, self made man, è ottimista: «Non m'importa dei sondaggi e non mi preoccupo se mi danno tutti sotto l'1%. Penso che c'è tra i votanti più d'un terzo ancora nell'incertezza. Ma c'è un terzo dell'elettorato che non viene neppure [redacted] votare. Messi insieme sarebbero la maggioranza: ecco, vorrei che fosse questo il mio elettorato. Quello che non ha le idee chiare, quello che [redacted] deluso, quello che vorrebbe il cambiamento».

L'imprenditore Pasquale Romeo

Nel frattempo, Pasquale Romeo è riuscito a mettere insieme una lista completa per Tursi e liste non inferiori ai venti candidati [redacted]er ciascuno dei nove quartieri. Nel 1993, con il Movimento dei Lavoratori Autonomi navigò sotto l'1%: ma, [redacted] pare, non è minimamente preoccupato. Partecipa [redacted] tutti i dibattiti accanto agli altri candidati sindaci [redacted] propone le sue ricette.

La prima battaglia riguarda il centro storico: «Tutti [redacted] parlano - spiega - ma nessuno lo conosce davvero. Il centro storico è una grande ricchezza, economica [redacted] umane. Se si perde la battaglia per il centro storico, si perde la battaglia per Genova». Il secondo punto dell'impegno di Pasquale Romeo riguarda l'occupazione e la condizione giovanile. «Io non ho mai negato a un giovane - racconta - il [redacted] appoggio o, almeno, i miei consigli. I giovani sono spesso soli: io [redacted] sono stato. So che [redacted] vuol dire un aiuto morale e anche concreto. Ci sono i mezzi per battere la disoccupazione, ma bisogna riformare la scuola, inserire il mondo del lavoro già nella media». Se non andrà al ballottaggio che farà? «L'altra volta io votai «bianco» e lasciai liberi i miei elettori. Può darsi che possa fare lo stesso anche questa volta, ma dipenderà dalle persone dei finalisti. Non escludo, sia pure con riserva, di dare indicazioni di voto».

[redacted] Lingua

[redacted]

LISTA [redacted]

Rivera [redacted] la sicurezza nel centro storico

Oggi a Genova il sottosegretario alla difesa, Gianni Rivera presenterà, alle 16, al Teatro della Tosse un progetto per dar vita a una centrale operativa che coordini le forze dell'ordine del centro storico.

[redacted]

Eva [redacted] mercato orientale e al Green Buffet

Claudio Eva è [redacted]ggi alle [redacted] al mercato orientale, alle 14,30 visita l'Anffas, alle 17 incontra i dirigenti d'azienda al Green Buffet. Gian Nicola Amoretti alle 17,30 in piazza Banchi è al comizio di Maurizio Gasparri. Alle 20,30 è ad Avegno.

[redacted]

Pericu incontra cacciatori, pensionati [redacted] combattenti

Giuseppe Pericu visita nel pomeriggio (16) la scuola Spinola, poi si sposta al Club dei cacciatori al Righi, quindi alle 17,30 è al Club dei Pensionati, chiude alle 18,30 al circolo dei Combattenti in Salita Oregina. Marta Vincenzi alle [redacted] sarà al mercato di via Isonzo, alle 13 al Centro Civico di Cornigliano, alle 20,30 partecipa [redacted] una assemblea pubblica in via Acquarone.

[redacted]

Il ministro Ronchi parla di ecologia

Il ministro dell'ambiente Edo Ronchi inbterviene oggi alle 16 presso la sede dei Verdi in via San Siro. Il ministro parlerà sul tema «Il governo dell'ecologia nel Paese [redacted] nelle città. Interventi a Genova».

Socialisti e pri

[redacted] accoglie [redacted] ricorso [redacted]

GENOVA. Saranno 11 le liste che correranno per la Provincia: ieri mattina il Tar della Liguria ha accolto il ricorso presentato dai repubblicani-socialisti e ha concesso la sospensiva.

Com'è noto, la commissione elettorale aveva rifiutato la lista per la Provincia, anche se le firme raccolte (oltre 2200) era[redacted] gran lunga superiori al minimo di legge (1750), perchè gli ultimi certificati elettorali dei firmatari erano pervenuti, per un ritardo dell'anagrafe del Comune, pochi minuti dopo mezzogiorno del 18 ottobre scorso, ultimo termine per la presentaz[illegible] delle liste. Sulla negativa della commissione, la lista «repubblicani-socialisti» ha presentato ricorso al Tar, forte di cinque sentenze - tutte univoche - favorevoli in casi simili di altrettanti Tar italiani. Tra l'altro, nella legge per le elezioni comunali e provinciali, la presentazione del certificato elettorale non [redacted] prevista esplicitamente, al contrario delle elezioni regionali e nazionali. Il Tar della Liguria allude, sfiorando il merito del problema (la decisione definitiva si avrà il prossimo inverno), alla nuova normativa sull'autocertificazione. [p. l.]

NUMERI UTILI

FARMACIE

TURNO NOTTURNO GENOVA

Notturno permanente 20-8,30: *Gherzi:* corso Buenos Aires 18; *Europa:* corso Europa [redacted]; *Pescetto:* via [redacted] 186.

Genova centro orario 8,30-20: *Burlando*, [redacted] Senarega 2; *Santamaria*, via Ve[redacted] 26; *Olivieri*, p. Corvetto 12; *Dersona*, via Prè 118; *Igea*, via Acquarone [redacted]; *Nazionale*, c. B. Ayres 158.

S. Fruttuoso-Marassi 8,30-20: *N.S. Del Monte*, via d'Albertis 15; *La Farmaceutica*, via Canevari 129.

Orario 8,30-13/15-19,30: *Monticelli*, via Monticelli 62.

San Martino, Borgoratti, Sturla, Quarto, Quinto, Nervi orario 8,30-[redacted]: *Europa*, corso Europa 676; *Moderna*, largo Bassanite 1.

Brar[redacted] 8,30-12,30/15,30-19,30: *Sturla*, via dei Mille 37.

Val Bisagno orario 8,30-21,30: *N.S. Assunta*, [redacted] Molassana [redacted]

Sampierdarena 8,30-21,30: *Croce d'Oro*, via Fillak 7; *Buranello*, [redacted] Buranello 160.

Cornigliano-Sestri 8,30-21,30: *S. Giacomo*, via Cornigliano 67; *Sangiorgi*, via Corsi 13/a.

Val Polcevera 8,30-21,30: *Santarosa*, via Toglia 70.

Con orario 8,30-12,30/15,30-20: *Testori*, via Jori [redacted]; *S. Francesco*, via G. [redacted] Custo 32; *Molino*, via Poli 56.

Pegli-Pra-Voltri 8,30-21,30: *Pescetto*, via Rizzo 44.

Orario 8,30-12,30/15,30-21,30: *Delle Catene*, via Gusta 2.

SORI
Sori, via Cairoli [redacted], telefono 700.632.

RECCO
Berni, piazzale Europa 1, tel. 64.015.

CAMOGLI
Antola, [redacted] della Repubblica 97, telefono 771.069.

SANTA MARGHERITA
Internazionale, piazza Martiri 2, telefono 287.169.

[redacted]
Angloamericana, via Matteotti 21 1, [redacted] 50.554.

ZOAGLI
Valiora, piazza [redacted] Dicembre 8, telefono 259.041.

CHIAVARI
S. Stefano, via Roma [redacted] (Lavagna), tel. 393.628.

[redacted]
Gavino, via XXV Aprile 94, telefono 41.1.51.

MONEGLIA
Marcone, via Longhi 66, telefono 49.232.

AUTOAMBULANZE

Emergenza unificata: 118. **Genova:** telefono 651.12 [redacted] **Camogli:** telefono 770.205. [redacted] telefono 771.119. **Recco:** telefono 74.234. **Santa Margherita Ligure:** telefono 287.019. **Rapallo:** telefono 50.433, 60.700. **Chiavari:** telefono 322.422, [redacted]. **Cogorno:** telefono 384.620. **Lavagna:** telefono 309.947. **Sestri Levante:** telefono 41.020, 480.750. **Riva Trigoso:** telefono 41.764. **Moneglia:** telefono 49.241. **Cogoleto:** telefono 9188.368. **Sori:** telefono 700.917.

OSPEDALI

S. Martino: telefono 5551; [redacted]**era:** telefono 56.321; **Sampierdarena:** telefono 41.021; **Rivarolo:** telefono 448.941; **Sestri P.:** telefono 65.651; **Gaslini** (ped.): telefono 56.361; **B.go Fornari:** telefono 932.985; **Recco:** telefono 74.102; **S. Margherita:** telefono 283.511; **Rapallo:** telefono 50.231; **Lavagna:** telefono 32.91; **Cogoleto:** telefono 918.3456.

GUARDIA MEDICA

Notturna prefestiva o festiva:
Genova, Bogliasco, [redacted] Ligure, Arenzano, Cogoleto: telefono 354.022. Ped. (a pag.) 542.776. **Recco, Camogli:** telefono 60.333. **Nei Comuni di Chiavari, Rapallo, S. Margherita, Lavagna, Borzonasca, [redacted]o, Cicagna e Varese Lig. la guardia medica [redacted] chiama for[redacted] 118 oppure [redacted] 167 - 55.44.33.**

AUTOLINEE

AMT Genova: telefono 599.7414; **Tigul[redacted] Trasp.: Chiavari:** telefono 313.851; [redacted] **Levante:** telefono 41.384 - 480.655 - 47.751; **Rapallo:** telefono 54.509 - 51.306 - 54.508.

FERROVIE

Genova: telefono 284.081; **Camogli:** telefono 771.137; **Recco:** telefono 76.134; [redacted] **Margherita:** telefono 286.630; **Rapallo:** telefono 50.347; **Zoagli:** telefono 259.358; **Chiavari:** telefono 300.000/ 309.587/ 392.161; **Sestri Levante:** telefono 41.620, 41.050; **Riva Trigoso:** telefono 42.386; **Cogoleto:** telefono 9181.765; **Moneglia:** telefono 49.705.

TAXI

Genova Radiotaxi: telefono 59661; Recco: telefono 74032; Camogli: telefono 771.143; Portofino: telefono 269.285; Santa Margherita Ligure: telefono 286.508 - 287.998; Rapallo: telefono 55.858, 54.474, 50.048, 55.859, 55.969, 50.317, 50.647; Zoagli: telefono 259.385; Chiavari: telefono 308.284, 305.522; Lavagna: telefono 302.096, 393.16.22; Sestri Levante: telefono 41 277, 41.278; Sori: telefono 700.396.

CAPITANERIE [redacted]

Genova: telefono 257.451.
Santa Margherita: telefono 287.029.

CORPO FORESTALE

Genova: telefono 566.831 - 580.429 - 586.553. **Casarza Ligure:** telefono 467.141. **Borzonasca:** telefono 340.016 **Cicagna:** telefono 92.035. **Rezzoaglio:** telefono 97.043. **Santo Stefano d'Aveto:** telefono 98.072.

IL TEMPO IN LIGURIA

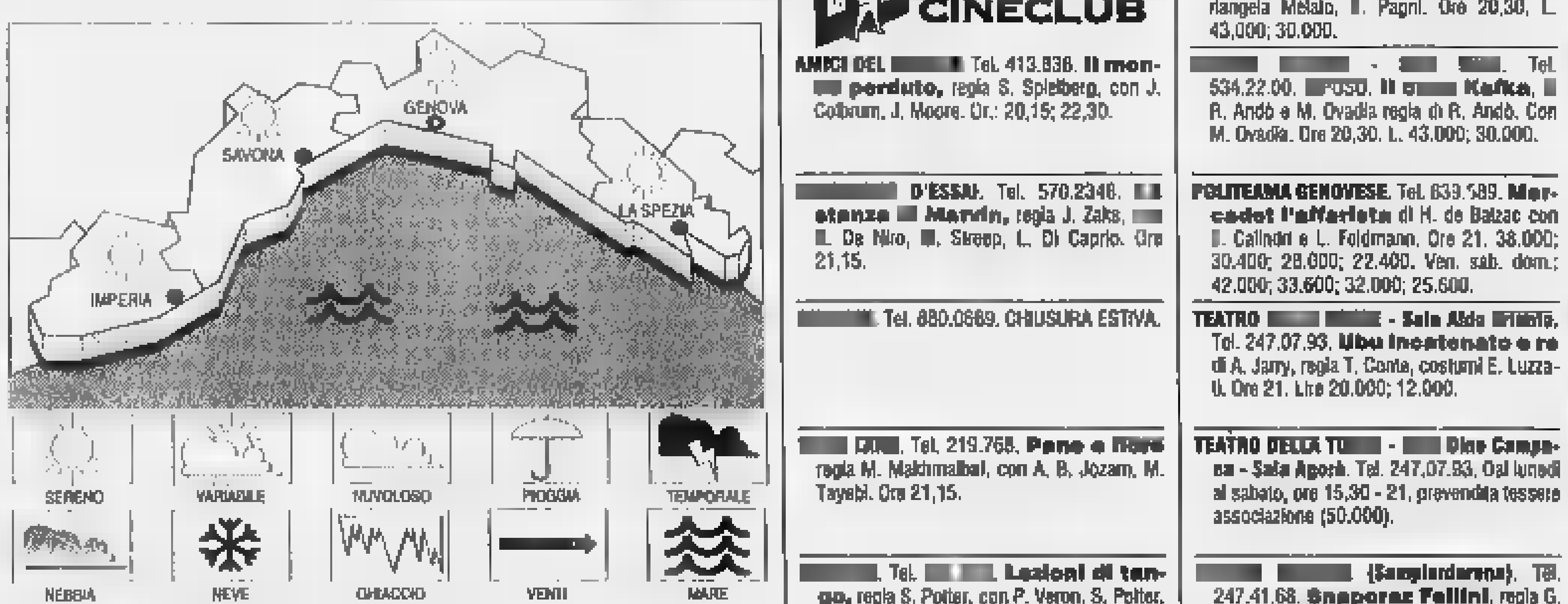

TEMPO PREVISTO PER OGGI. Saltuari annuvolamenti e prevalenti schiarite. Vento forte [redacted] Nord-Est. Mare molto mosso sottocosta, localmente agitato. Temperature in lieve aumento. **Tempo previsto per domani.** Attenuazione dell'instabilità [redacted] miglioramento generalizzato con attenuazione [redacted] vento, diminuzione del moto ondoso e aumento [redacted] temperatura.

[redacted] **DI IERI.** Temp. mare 17 °C; umidità rel. 20%, pioggia 0 mm; vento Nord-Est [redacted] km/h; mare molto mosso; press. barom. 1020 mb (stazionaria).

TEMPERATURE [redacted]

Genova	max **13**	min **8**
Savona	max **11**	min **8**
Imperia	max **15**	min **10**

UN ANNO FA A IMPERIA
Max: **22**; min: **13**; temp. [redacted] **19 °C**

Il **Sole** sorge alle 7,02 e tramonta alle **17,19**. La **Luna** cala alle 17,43 e si leva domani alle 6,46 (fase calante).

Dati gentilmente forniti dall'Osservatorio meteorologico del Comune di Imperia e dal Centro Meteo Mursia di Portofino.

STASERA AL CINEMA A [redacted]

[redacted] - Sala A. Tel. 595.9146. **Tempesta [redacted] ghiaccio**, regia A. Lee, con [redacted] Kline, J. Alon. Or.: 14,30; 16,30; 18,30; 20,40; 22,40.

[redacted] - **Sala B.** Tel. 595.9146. [redacted] **Dalloway**, regia L. Red, con M. [redacted], V. Redgrave. Or.: [redacted]; 16,50; 18,40; 20,45; 22,40.

ARISTON 1. Tel. 208.549. **Prove d'accusa**, regia E. Dignam, con W. Hurt, R. Wright, S. Penn. Orario: 15,30; 17,40; 20,30; 22,40.

ARISTON 2. Tel. 208.549. **Cop Land**, regia J. Mongold con S. Stallone, R. De Niro. Orario: 14,45; 16,45; 18,45; 20,45; 22,45.

[redacted]. Tel. 586.810. [redacted] **mento** regia L. Besson, con B. Willis. Or.: 15; 17,30; 20; 22,30.

DEL COTONE - Sala Grecale. Tel. 275.89.30. **Face off** regia J. Wood, con J. Travolta, [redacted] Cage. Or.: 15; 17,30; 20; 22,30.

DEL COTONE - Sala Maestrale. Tel. 275.89.30. **Fuochi d'artificio.** Orario: 15,30; 17,15; 19; 20,45; 22,30.

CORALLO 1. Tel. 586.419. **Hana Bi**, regia T. Kitano, con B. Takeshi, K. Kishimoto. Or.: 15; 16,55; 18,50; 20,45; 22,40.

CORALLO 2. Tel. 586.419. **Ovosodo**, regia P. Virzì, con E. Gabbellini, C. Pandolfi. Or.: 15; 16,55; [redacted]; 20,45; 22,40.

[redacted]. Tel. 377.9535. [redacted] **fai** [redacted] **favore** regia G. Scarcelli, con O. Muti, C. Bigagli, A. Gassman. Or.: 20,30; 22,30. Pre e festivi 15; 16,50; 18,40; 20,30; 22,30.

[redacted]. Tel. 561.691. **Fuochi** [redacted], regia L. Pieraccioni, [redacted] V. Lorenzo, M. Ceccherini, L. Pieraccioni. Or.: 15; 16,50; 18,40; 20,40; 22,40.

[redacted]. Tel. 382.82.98. **Fuoc[redacted] d'**[redacted] **cio**, [redacted] L. Pieraccioni, con V. Lorenzo, M. Ceccherini. Or.: 15; 16,55; 18,50; 20,45.

OLIMPIA. Tel. 561.415. [redacted] **Jane.** Or.: 15,30; 17,50; 20,10; 22,30.

[redacted] Tel. 564.849. **Cop Land**, regia J. Mongold, con S. Stallone, R. D[redacted]. Orario: 15; 16,50; 18,40; 20,40; 22,40.

RITZ D'ESSAI. Tel. 314.141. **Il** [redacted] **domani**, regia A. Egoyan, con I. Holm, S. Polley. Or.: 15,30; 17,40; 20,40; 22,40.

[redacted] - **PALAZZO DELLO SPETTACOLO - Sa[redacted] 1.** Tel. 582.461. **Ipotesi di complotto**, regia R. Donner, con M. Gibson, J. Roberts. Or.: 14,30; 17,10; 19,50; 22,30.

UNIVERSALE - PALAZZO DELLO SPETTACOLO - Sala 2. The peacemaker, regia [redacted] Leder, con Clooney Kidman. Or.: 15; 17,30; 20; 22,30.

[redacted] - **PALAZZO** [redacted] **SPETTACOLO - Sala 3. Mib - Men in black**, regia B. Sonnenfeld, con T. Lee Jones, W. Smith. [redacted]: 15,30; 17,50; 20,10; 22,30.

[redacted]. Tel. 562.137. **Fuochi d'**[redacted], regia L. Pieraccioni, con V. Lorenzo, M. Ceccherini, L. Pieraccioni. Or.: 21; 22,40.

[redacted] tel. 413.838; **ALCIONE** tel. 814.965; **CENTRALE 1 e 2** tel. 580.360; **CHIABRERA** [redacted] 281.566; **CRISTALLO** tel. 299.967; [redacted] tel. 645.7943; **SMERALDO** tel. 201.919.

CINECLUB

AMICI DEL [redacted] Tel. 413.838. **Il mon[redacted] perduto**, regia S. Spielberg, con J. Colbrum, J. Moore. Or.: 20,15; 22,30.

[redacted] **D'ESSAI.** Tel. 570.2346. [redacted] **stanze** [redacted] **Marvin**, regia J. Zaks, [redacted] De Niro, [redacted] Streep, L. Di Caprio. Ore 21,15.

[redacted] Tel. 880.0669. CHIUSURA ESTIVA.

[redacted]. Tel. 219.768. **Pane e fiore** regia M. Makhmalbaf, con A. B. Jozam, M. Tayebi. Ore 21,15.

[redacted]. Tel. [redacted] **Lezioni di tango**, regia S. Potter, con P. Veron, S. Potter.

[redacted]. Tel. 589,640. **Paradise** [redacted]**d**, regia B. Beresford, con G. Close, F. McDormand. Ore 21,15. Domenica: 17; 21,15.

[redacted]

EDEN. Tel. 698.12.00. **Fuochi d'**[redacted]**cio**. Or.: 15; 16,50; 18,40; 20,30; 22,20.

CASELLA
CINEMA PARROCCHIALE. Tel. 967.7130. [redacted]POSO.

[redacted]
S. SIRO. [redacted] 320.25.64. **Fuochi d'artificio**. Orario: 20,30; 22,30. [redacted] e dom. 15,30; 17,15; 19; 20,45; 22,30.

[redacted]
[redacted]. Tel. 613.61.38. **Fuochi** [redacted] Orario: 20,45; 22,30; sab. e dom. 14; 15,40; 17,20; 19; 20,45; 22,30. L. 10.000; 6000. Merc. 6000; 6000.

[redacted]
CENTRALE. Tel. 286.033. **Fuochi d'artificio.**

RAPALLO
AUGUSTUS. Tel. 61.951. **The** [redacted]**ker**, regia M. Leder, con Clooney Kidman.

CHIAVARI
CANTERO. Tel. 363.274. **Fuochi d'artificio**. Orario: 16,30; 18,30; 20,30; 22,30; fest. 15; 16,50; 18,40; 20,30; 22,30.

[redacted]. Tel. 309.694. **The peacemaker.** Or.: 15,30; 17,45; 20; 22,30.

[redacted]
[redacted]. Tel. 41.505. **Il quinto elemento**, regia L. Besson, con B. Willis, M. Jovovich. Or.: 20,20; 22,30.

TEATRI

[redacted]. Tel. 589.329 - 591.697. [redacted]POSO.

TEATRO STABILE - Teatro della Corte. Tel. 534.22.00. **La dama di Chez Maxim**, di G. Feydeau, regia A. Arias con Mariangela Melato, [redacted] Pagni. Ore 20,30. L. 43.000; 30.000.

[redacted] - [redacted]. Tel. 534.22.00. [redacted]POSO. **Il** [redacted] **Kafka**, [redacted] R. Andò e M. Ovadia regia di R. Andò. Con M. Ovadia. Ore 20,30. L. 43.000; 30.000.

POLITEAMA GENOVESE. Tel. 633.589. **Mercadet l'affarista** di H. de Balzac con [redacted] Calindri e L. Feldmann. Ore 21. 38.000; 30.400; 28.000; 22.400. Ven. sab. dom.: 42.000; 33.600; 32.000; 25.600.

TEATRO [redacted] - **Sala Aldo** [redacted], Tel. 247.07.93. **Ubu incatenato e re** di A. Jarry, regia T. Conte, costumi E. Luzzati. Ore 21. Lire 20.000; 12.000.

TEATRO DELLA T[redacted] - [redacted] - **Sala Agorà.** Tel. 247.07.93. Dal lunedì al sabato, ore 15,30 - 21, prevendita tessere associazione (50.000).

[redacted] (Sampierdarena). Tel. 247.41.68. **Snaporaz Fellini**, regia G. Gallione, [redacted] P. Silvestri, scene G. Rorato, coreografi C. [redacted], [redacted] Ciccio. Ore 21, L. 30.000/25.000. Inf. tel. 24.74.166.

[redacted] - [redacted]. Tel. 51.07.31. [redacted] al [redacted] dalle 15,30 [redacted] 19,30 vendita abbonamenti: 7 spett. L. 112.000.

A [redacted]

[redacted]
[redacted]. Recital [redacted] soprano Tiziano Fabbricini. Ore 21. L. 25.000; [redacted].

ASTOR. Tel. 854.627. **Il quinto** [redacted]**to.** Or.: 15,30; 17,45; 20; 22,30. Lire 12.000; 8000; 7000.

DIANA 1. Tel. 825.714. **Fuochi d'artificio.** Or.: 15,45; [redacted]; 20,15; 22,30. Lire 12.000; 8000; 7000.

DIANA 2. Tel. 825.714. **Tempesta di ghiaccio.** Or.: 15,45; 18; 20,15; 22,30. Lire 12.000; 8000; 7000.

[redacted]. 825.714. **Ipotesi di complotto.** Orario: 16,15; 19,15; 22,15. Lire 12.000; [redacted] 7000.

ELDORADO. Tel. 820.563. [redacted] **peace**[redacted]**r.** Orario: 15,30; 17,45; 20; 22,30. Lire 12.000; 8000; 7000.

JOLLY. Tel. 850.570. **Film a luci** [redacted]. Orario: 15; 22,30. [redacted] 10.000; 7000; [redacted].

[redacted] Tel. 838.63.22. [redacted] **(Mojo).** [redacted]: 15,30; 20,30; 22,30. Lire [redacted].

[redacted] **Il carniere.** Ore 21. Spettacolo gratuito.

[redacted]
COLOMBO. Tel. 840.263. **Ipotesi di** [redacted] Or.: 20,15; 22,30 (fest. e prefest. anche spett. 15,45; 18). Lire 10.000; 6000; 5000.

[redacted]. 840.427. **Fuochi d'artificio.** Orario: 20,30; 22,30 (fest. e prefest. 16,30; 18,30; 20,30; 22,30). Lire 10.000; 6000; [redacted] anziani.

[redacted]
AMBRA. Tel. 51.419. COMIZIO POLITICO.

ASTOR. Tel. 50.997. **Il quinto elemento.** Or.: 20,15; 22,30. Fest. e pref. alle 16; 18,10. Lire 10.000; 6000; 5000.

[redacted]
[redacted] OGGI RIPOSO.

[redacted]
ASSA. Fuochi d'artificio. Ore 20; 22. Lire 6000; 6000.

[redacted]
ONDINA. Tel. 692.200. **The Peacema**[redacted] Or.: 20,15; 22,30. Lire 10.000; 8000.

[redacted]
GIARDINO DEL PRINCIPE. CHIUSO.

[redacted]. Tel. [redacted]. **Il quinto ele**[redacted]**nto.** Orario: 20,30; 22,30. Fest. e pref. [redacted] 16; 18,30. Lire 10.000; 6000.

[redacted]
TEATRO SASSELLO. Il [redacted]**do perduto.** Ore 21,15. L. 7000.

[redacted]
VERDI 1. Tel. 97.249. **Il quinto el**[redacted]**to.** Or.: 15,15; 17,30; 20,15; 22,35. Lire 12.000; 8000.

VERDI 2. Tel. 97.249. **Fuochi d'artificio.** Or.: 15,10; 17; 18,50; 20,40; 22,35. Lira 12.000; [redacted].

A IMPERIA

[redacted]
CAVOUR. Tel. 666.301-666.286. CHIUSO.

CENTRALE. Tel. 63.871. **The p**[redacted] L. 10.000; rid. 7000.

DANTE. Tel. 293.620. **Ipotesi di** [redacted] **plotto.** Or.: [redacted]; 22,30. [redacted] 10.000; 7000; [redacted] 5000.

IMPERIA. Tel. 292.745. **Fuochi d'a**[redacted]**cio.** Or.: 20,40; 22,30. [redacted] 10.000; [redacted] 7000; anz. 5000.

[redacted]
CAPITOL. Tel. (0184) 43.440. **Mib: Men in black.**

[redacted]
[redacted] Tel. 261.955. **Mib: Men** [redacted] Orario: 20,30; 22,30.

[redacted]
[redacted] **BOSCO.** Serata con i **Dangerous Boy.** Ore 21. L. 8000.

[redacted]
CRISTALLO. Tel. 206.049. [redacted] **Vep** (rassegna cinematografica) Ore 21,15. L. 6000; [redacted].

[redacted]
[redacted]. Tel. 495.930. **Face off.** Or.: 20,10; 22,30 - L. 9000. Rid. 6000.

[redacted]
[redacted]. Tel. 506.060. Chiuso fino al 13 novembre per Sanremo Giovani.

[redacted] **RITZ.** Tel. 506.060. **Ipotesi di complotto.** Or.: 15,30; 22,30. L. 12.000; 8000.

ARISTON ROOF - Sala 1. Tel. 506.060. **The Peacemaker.** Orario: 15,30; 22,30. L. 10.000; 7000.

ARISTON ROOF - [redacted] 2. Tel. 506.060. **Le[redacted] di tango.** Or.: 15,30; 22,30. L. 10.000; 7000.

[redacted] - [redacted] Tel. 506.060. **Tempesta di ghiaccio.** Or.: 15,30; 22,30. L. 10.000; 7000.

Il vento gelido ha spazzato anche ieri Genova, mobilitati i vigili del fuoco

Violente raffiche, danni e disagi

Aerei non decollano, crollano impalcature

GENOVA. Un vento gelido ha spazzato la città per tutta la giornata di ieri, abbattendo cartelloni pubblicitari e cornicioni, dissestando tetti, schiantando i rami degli alberi, staccando una facciata cinque piani l'intera impalcatura di tubi Innocenti. I vigili del fuoco sono stati costretti a far uscire in contemporanea tutte le squadre disponibili per far fronte alle segnalazioni di pericolo e di emergenze che si registravano in tutte le della città. Guasti anche alle linee dell'Enel, che comunque già alle 15 funzionava al 98 per cento. Il forte vento ha provocato in mattinata la mancata partenza di tre voli, tra cui i due per Roma.

Il pericolo maggiore, provocato dalle forti raffiche, si nella notte, all'1,55, in via Orlando 6, quando l'impalcatura della Edilprogetto si è staccata dalla facciata anteriore del civico piombando sulla facciata posteriore del civico 8, abbattendosi alla fine sul cortile tra i due caseggiati, seppellendo e schiacciando auto e motocicli posteggiati. Un boato e una prolungata vibrazione ha svegliato gli abitanti delal zona, che, frastornati, hanno vissuto attimi di terrore. Poi, affacciandosi alle finestre, si sono resi donto di quanto era accaduto. Alcuni tubi innocenti per la forza dello spostamento si erano conficcati nella finestra chiusa dell'interno 3, arrivando fino all'interno dell'appartamento, provocando una serie di danni in via di accertamento. Per precauzione gli inquilini sono stati evacuati, finchè le condizioni del caseggiato sono apparse assolutamente sicure. Difficile l'inventario dei veicoli distrutti, per l'impossibilità di individuare targhe, nel mucchio di rottami sotto i resti delle impalcatura.

La temperatura è scesa in città quasi a zero, mentre in alcune zone dell'entroterra si è registrato il primo sotto zero della stagione. L'intensità della tramontana gelida non sembra destinata ad attenuarsi nemmano oggi. [a. p.]

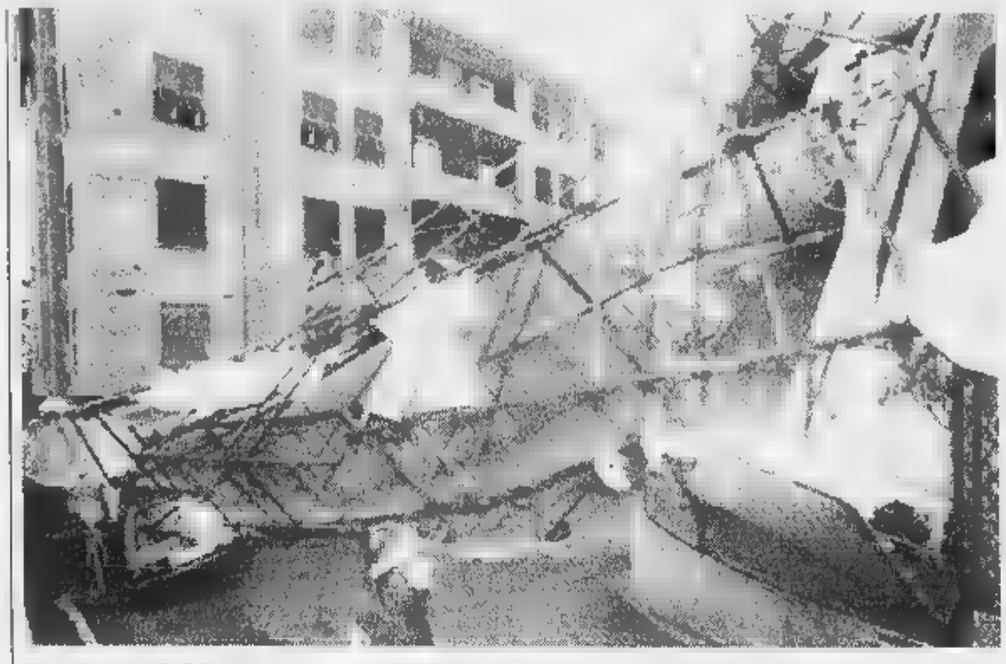

L'impalcatura della Edilprogetto si è staccata dalla facciata anteriore del palazzo in corso di ristrutturazione in via Orlando

Nel Tigullio

Cornicione colpisce ragazze a Sestri

SESTRI LEVANTE. Questa volta il vento ha proprio esagerato: nella notte tra mercoledì e giovedì violente raffiche hanno spazzato centri della costa ed entroterra senza sosta, ieri mattina la violenza del vento era diminuito ma i danni sono continuati.

A Sestri Levante due giovani in via Roma sono state colpite da un pezzo di cornicione caduto da un palazzo: le ragazze sotto choc e con qualche trauma sono state accompagnate al pronto soccorso per una visita controllo. Sempre a Sestri Levante dai pilastri del cancello di una villa, poco prima delle gallerie di S. Anna, le raffiche di vento hanno divelto e fatto precipitare due statue. A Lavagna è stata danneggiata la copertura della veranda di un bar.

Non si contano i motorini e ciclomotori trasportati dalla furia vento per alcuni metri sulle strade. A Chiavari da una casa nei pressi del casello autostradale si è staccata la maggior parte dell'intonaco che è volato a pezzi sulle auto parcheggiate nei dintorni. I danni maggiori si sono verificati nell'entroterra: Sopralacroce la seconda casa di chiavarese è stata scoperchiata. Il vento è entrato sotto la copertura in lastre, ne ha fatto volare una, due, poi quasi l'intera copertura. Dalle alture di Borzonasca ieri mattina era difficile raggiungere il fondovalle perché gli alberi sradicati ostruivano ogni strada. Sono intervenuti i mezzi dell'Anas e dei Comuni per rimuovere gli ostacoli. Nella valle dello Sturla ieri mattina il vento era meno forte ma lati della strada, specialmente nelle curve, si notavano grandi lastroni di ghiaccio. I pompieri hanno ricevuto centinaia di telefonate e i loro interventi non si contano. In diverse strade del Tigullio ieri mattina sono stati raccolti vetri volati dalle finestre e vasi di fiori. [g. vi.]

DALLA RIVIERA

LAVAGNA

Un incendio a Vallealta minaccia anche le case

A Vallealta la scorsa notte un incendio ha minacciato alcune abitazioni e distrutto due ettari di pineta. Le fiamme potrebbero essere state appiccate da un piromane a la Forestale dà la caccia ormai da alcuni mesi. Le hanno dovuto essere evacuate in piena notte. [g. vi.]

CHIAVARI

Cento milioni dal Comune per aiutare i terremotati

La giunta comunale ha stanziato cento milioni per i terremotati di Umbria e Marche. La somma sarà destinata ad un'amministrazione o attività che opera in campo sociale nelle zone colpite dal terribile sisma. [g. vi.]

LAVAGNA

Sono conclusi i lavori all'interno del mercato

Sono stati ultimati i lavori di costruzione degli impianti elettrici, idrici e di scarico ad uso del mercato giornaliero di piazza Vittorio Veneto. Il provvedimento era necessario per l'adeguamento alle normative igienico sanitarie. [g. vi.]

RAPALLO

Handicap, due posti auto sono soppressi: proteste

Per la soppressione di due posti auto per i portatori di handicap, situati in piazza Cavour angolo via Manneli sul lato della chiesa, piovono proteste dagli invalidi che giudicano inopportuna e senza alcuna giustificazione, la drastica eliminazione degli spazi a loro riservati. [g. vi.]

MARGHERITA

Il capitano Gonnella in missione all'estero

Il capitano della Compagnia carabinieri, Roberto Gonnella è partito per una missione internazionale in Cisgiordania, nell'ambito delle operazioni promosse dalle Nazione Unite. Il capitano dovrebbe trattenersi all'estero per circa tre mesi. Durante questo periodo il comando della Compagnia sarà assunto dal maresciallo capo Salvatore Cabras. [g. vi.]

SESTRI

Scontro tra auto e furgone ferito uno dei guidatori

In uno scontro tra un auto e un furgone, avvenuto ieri in via Statale, è rimasto ferito alla fronte Pier Giovanni Zappettini che era alla guida dell'auto. Sono rimaste coinvolte anche altre due vetture parcheggiate. [g. vi.]

Un ordine del giorno sulla riserva marina da realizzare nel Tigullio

Pompieri, arriva la nuova caserma

Il Consiglio di Rapallo ha approvato il progetto

RAPALLO. Nella riunione del Consiglio comunale mercoledì sera si è parlato di riserva marina ed è stato dato parere favorevole al progetto di realizzazione della dei vigili del fuoco in via don Bobbio.

Sulla questione della riserva marina il Consiglio comunale ha approvato un ordine del giorno, con la sola astensione del consigliere Cianci di Rapallo Insieme, nel quale si esprimono preoccupazioni per i profondi riflessi sull'economia del comprensorio e chiede quindi «il coinvolgimento delle realtà locali che ben conoscono le problematiche del territorio della popolazione».

Nel documento proposto al Consiglio dal capogruppo della maggioranza Guido Gigli, capogruppo della maggioranza, si ricorda che la normativa della riserva deve essere frutto di concertazione con gli enti locali le categorie interessate. Il Consiglio ha evidenziato la necessità di affidare la gestione della riserva marina all'ente parco di Portofino che già gestisce l'area protetta del promontorio. L'assemblea poi ha dato il benestare alla costruzione della nuova caserma dei vigili del fuoco: l'edificio di via don Bobbio potrà permettere il superamento dell'attuale crisi di spazio in cui si trovano i pompieri. E' solo l'inizio dell'iter per arrivare alla costruzione della nuova caserma: ora il provveditorato regionale alle opere pubbliche indirà una conferenza dei servizi, per accelerare il corso della pratica. [g. vi.]

Nuova caserma per i pompieri

Chiavari: l'ex colonia sta cadendo pezzi

Altre proteste per la Fara ma i lavori possono partire

CHIAVARI. Dopo l'ennesima caduta di calcinacci dalla struttura della colonia Fara è arrivata la presa di posizione di Rifondazione comunista e di Giuseppe Dallara.

Rifondazione scrive: «Il degrado della Fara appare sempre più evidente mentre Chiavari è diventata un cantiere per l'appalto di altri lavori», quindi chiede se i bambini che vanno a scuola alla Fara non hanno gli stessi diritti degli altri cittadini. Giuseppe Dallara si rivolge al Procuratore della Repubblica ricordando che legge del 1939 recita: «Nel caso di assoluta urgenza possono essere eseguiti lavori provvisori per evitare notevoli danni all'opera, purché ne data immediata comunicazione alla soprintendenza competente».

Ma proprio ieri il Comune ha comunicato che la prossima settimana inizieranno i lavori di manutenzione straordinaria all'edificio. Il sindaco dice che soltanto pochi giorni fa è arrivata l'autorizzazione della Soprintendenza senza la quale i lavori «previsti dal Comune fin dal maggio scorso» non potevano essere eseguiti. Il sindaco aggiunge: «A causa del vincolo monumentale richiesto alla Soprintendenza dagli stessi che adesso lamentano il ritardo, non si è potuti intervenire prima perché si è in attesa dell'autorizzazione». Poi aggiunge che fin da sabato scorso l'Ufficio tecnico del Comune ha scritto a direttore didattico del 2° Circolo, Provveditore, genitori e insegnanti, che i lavori sarebbero iniziati entro pochi giorni. [g. vi.]

Testimonianze esplosive ieri mattina in Corte d'Assise d'Appello: l'ex collaboratore accusa di essere stato «abbandonato»

Il pentito aveva avuto informazioni da un ispettore

Colpo di scena al processo per i fatti di sangue avvenuti all'inizio degli Anni 90

GENOVA. Testimonianze esplosive ieri mattina in corte d'assise d'appello processo per i gravi fatti di sangue droga dei primi Anni Novanta a Genova. Il dibattimento di primo grado si era concluso il 13 maggio dello scorso anno, dopo ben 16 mesi di udienze una settimana di di consiglio, con cinque ergastoli, 140 anni di carcere e milioni di multa. La sentenza aveva però escluso che alcuni degli imputati facessero parte di un'associazione mafiosa e questo punto, fondamentale per l'accusa, la procura generale ha proposto appello. Ma tutto l'impianto accusatorio potrebbe subire durissimi colpi dopo la deposizione di ieri dell'ispettore di polizia Carlo Iannotta e delle «spontanee dichiarazioni» del collaboratore di giustizia Fabrizio «Fabio» De Pascale.

Quest'ultimo, assistito dall'avvocato Emanuele Lamberti, era stato assolto in assise dall'autoaccusa di essere il mandante dell'omicidio di Juliano Giuliano, assassinato mentre rientrava a il 13 ottobre del '91. Con lui erano stati così prosciolti anche i presunti killer. Ora il pentito da un lato riconferma quelle dichiarazioni contro se stesso e gli altri imputati, ma dall'altro fa pervenire a giudici e giurati un documento in cui sembra che l'ispettore Iannotta abbia fornito richieste e suggerimenti sulle indagini di molti omicidi. Per questo motivo sia i numerosi difensori che i rappresentanti dell'accusa, i sostituti procuratori generali Francesco Lalla e Giancarlo Pellegrino, hanno chiesto l'audizione dell'ispettore.

Il poliziotto non ha avuto difficoltà a riconoscere che quel foglio su cui campeggiava la scritta «Compito per Fabio» oltre ai nomi degli uccisi e dei possibili sospetti, fosse stato scritto e anche firmato da lui. Ha anche detto che lo aveva scritto insieme a De Pascale probabilmente quattro o cinque mesi dopo l'inizio della sua collaborazione, e quindi a ridosso dell'estate del '94. «E' anomalo e ritengo gravissimo - ha così esclamato l'avvocato Giovanni Ricco - che un ispettore di polizia dia degli appunti a un collaboratore di giustizia. Qualcuno le ha dato questo compito?»

Iannotta ha risposto subito di no. Successivamente ha raccontato di avere ricevuto una telefonata da De Pascale dopo il processo di primo grado in cui il pentito gli diceva di essere stato trattato malissimo dai magistrati della procura genovese e che aveva perso anche il regime di protezione. Al processo di secondo grado avrebbe quindi rivelato che c'era stato un complotto, evidentemente per fare condannare gli imputati, tra lo stesso Iannotta, la procura e un capitano dei carabinieri. De Pascale, su questo punto ha replicato: «Un ispettore di polizia parla di telefonate di un certo tipo. Mi meraviglia molto. Ribadisco però di essere stato abbandonato dai magistrati».

In precedenza l'avv. Sandro Vaccaro aveva ricordato all'ispettore che in primo grado avava assicurato di avere mai parlato con De Pascale fatti persone al di fuori degli interrogatori, ma quel foglio scritto assieme pentito sembra dire un'altra cosa. «Io dicevo la verità - ha replicato Iannotta. Può apparire cosa del genere, ma lui faceva solo considerazioni su episodi avvenuti a Genova, appresi dai giornali. E, d'altra parte, per gli omicidi di Giuliano Gagliano non sapevo che avrebbero fatto parte di questo processo». Il dibattimento riprende stamane.

Attilio Lugli

Identificato solo nel pomeriggio l'anziano travolto da un Intercity

Treni bloccati per un suicidio

Un uomo tra i binari a S. Margherita Ligure

SANTA MARGHERITA. Ieri mattina le nove un uomo è finito sotto il treno Intercity La Spezia-Milano, poco prima della stazione ferroviaria di Santa Margherita. Il corpo dell'anziano, identificato solo nel tardo pomeriggio (si chiamava Ezio Ratti, aveva 67 anni, originario di Reggio Emilia e abitante a Santa Margherita), è rimasto incastrato tra l'ultima vettura del convoglio e scambio che è rimasto bloccato impedendo la deviazione degli altri treni in arrivo.

Dai primi accertamenti pare trattarsi di suicidio anche se l'ipotesi dell'incidente non è stata subito scartata. Non potendo azionare lo scambio si è verificato il blocco totale della circolazione che ha ripreso solo dopo alcune .

Non è ancora stato chiarito come l'uomo sia arrivato in quel punto della linea ferroviaria, se dall'interno della stazione o direttamente dall'esterno. Qualcuno che ha assistito all'episodio ha urlato, forse dal marciapiedi della stazione, ma il convoglio non poteva certo fermarsi in tempo per evitare all'uomo di essere travolto e ucciso. Non è neppure certa la dinamica dell'accaduto, nel senso che nessuno ieri mattina poteva affermare con sicurezza se si era trattato di un incidente oppure di un suicidio.

La polizia ferroviaria ha effettuato tutti i rilevamenti.

I passeggeri dell'Intercity sono stati trasferiti su un convoglio giunto da Genova con il quale hanno proseguito per le loro destinazioni, seppure con qualche di ritardo. Gli altri treni stati deviati un binario sul quale è stato istituito un transito a unico alternato: considerata l'ora di punta i ritardi sono stati notevoli su tutta la linea, verso Genova che La Spezia. [g. vi.]

Dramma alla stazione di S. Margherita

UNITA' SANITARIA LOCALE N. 4 "CHIAVARESE"

Avviso gara per licitazione privata

- Ente Appaltante: Unità Sanitaria Locale n. "Chiavarese" via G.B. Ghio 9 - 16043 Chiavari.
- Oggetto: Appalto lavori di "Restauro conservativo e manutenstraordinaria finalizzati alla conversione dell'edificio ospedaliero di Rapallo in sede del Centro Regionale di Riabilitazione Cardiologica e Piastra Poliambulatoriale"
- Importo complessivo a base di appalto è di L. 1.475.000.000.
- E' richiesta iscrizione all'ANC categoria 2 per un importo di L. 1.500 milioni.
- Durata lavori: 485 giorni dalla data di consegna dei lavori.
- La gara verrà aggiudicata ai sensi dell'art. 21, comma 1), legge 109/94 con il criterio del prezzo più basso determinato mediante offerte a prezzi unitari opere a misura. Non sono ammesse offerte in aumento.
- Le opere finanziate dall'Amministrazione Comunale di Rapallo integrata mediante quota Fondo Sanitario Nazionale destinata alla manutenzione straordinaria immobili
- Le domande di partecipazione, da redigersi su carta legale, dovranno essere inviate esclusivamente per posta a mezzo Raccomandata A.R. o in "corso particolare", con le modalità ed i documenti richiesti nel bando di gara, all'Ufficio Protocollo dell'USL 4 "Chiavarese" via G.B. Ghio 9 - 16043 Chiavari (GE) entro ore 12 del giorno 05/12/1997.
- Per ottenere il bando gara completo rivolgersi a: U.S.L. 4 "Chiavarese" - Geom. Bruno Bono - U.O. Gestione Tecnica Via G.B. Ghio - 16043 Chiavari - tel. 0185/329217 - fax 0185/329216.

IL DIRETTORE GENERALE
dott. Domenico Francesco Crupi

L'ABBONAMENTO.

il migliore amico di chi legge La Stampa.

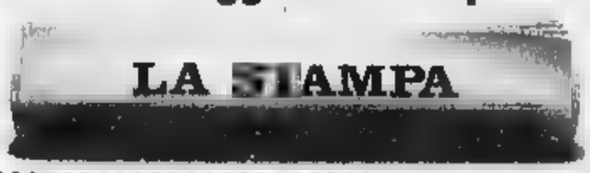

Un servizio de La Stampa per dialogare con gli enti locali

I giardini abbandonati

Il caso Sert e i singles di Cairo

BOTTA E RISPOSTA

via Pietro Giuria un bunker vergognoso

Seguo con attenzione il lavoro della giunta comunale. Con l'avvento della nuova amministrazione, nel 1994, speravo tanto che venisse preso in considerazione il problema dei giardini «bunker» via Pietro Giuria. Questa struttura, che rappresenta una vera e propria offesa al buongusto e al decoro della città, sembra invece resistere imperitura anche all'avvicendamento delle giunte comunali. Oltretutto i giardini sono da tempo inagibili perchè i tossicodipendenti utilizzano questi giardini per «bucarsi» lasciando quindi centinaia di siringhe sulle scalette nel vialetto. Vorrei sapere se possiamo almeno cullare la speranza di veder un giorno riaprire quest'area pubblica a tutti i cittadini.

Anna Rebella, Savona

Condivido pienamente le sue considerazioni. Il tema del recupero all'uso pubblico di quell'angolo di centro storico si risolve semplicemente abbattendo il muro di cinta dei giardini ma collegandolo in modo funzionale al contesto in cui è inserito, dalla piazza del Brandale, all'Oratorio dei Beghini. Il restauro di quest'ultimo prezioso volume seicentesco deve assicurare la vitalità necessaria al giardino antistante, garantendo un collegamento anche fisico il complesso della Campanassa. In questa direzione ci attiveremo in modo da recuperare i necessari finanziamenti.

Dario Amoretti
vicesindaco di Savona

Scippi e vandali Piazza Giulio II

Siamo sinceramente preoccupati per l'evoluzione della vicenda Sert di piazza Giulio II. Dopo aver indicato varie possibili destinazioni, dall'ospedale a via Collodi, Asl e Comune non hanno più adottato alcuna soluzione e corre voce in città che i tossicodipendenti finiranno in via Manzoni. Questa rappresenta in realtà la soluzione più sciagurata. Infatti lo stabile di via Manzoni è un edificio quasi interamente privato, dove l'Asl detiene solo una piccola porzione. I drogati di fatto sarebbero a contatto con tutti i condomini e già da anni la vicinanza della distribuzione del metadone (in piazza Giulio II) sta creando seri inconvenienti di ordine pubblico. Da anni in questa zona si verificano furti, scippi e atti vandalismo non addirittura aggressioni ai danni di residenti e negozianti. Tutto questo senza contare che proprio in via Manzoni si trovano due scuole, le Colombo e Pertini, frequentate da centinaia di ragazzi. Cosa aspetta Comune farsi carico di questi problemi a individuare sede idonea? La sistemazione in ospedale, visto che si tratta pur sempre di un servizio sanitario sembrerebbe l'ipotesi più realistica.

Giacomo Falcone, Savona

Il Comune non ha il compito trovare una nuova sede al Servizio tossicodipendenze perchè il Sert appartiene all'Asl. Il direttore generale ha preferito avviare una trattativa con il Consiglio comunale per concordare la collocazione del Sert. Tuttavia non è stata ancora individuata la soluzione più opportuna. Il Consiglio comunale aveva proposto la sistemazione in via Collodi che sembrava l'ipotesi definitiva. Per poter cambiare questa scelta bisogna ripartire da zero. Invece ci terrei a sottolineare che le voci ricorrenti di una sistemazione del Sert in via Manzoni non hanno non possono alcun fondamento.

Luciano Maiolo
assessore Servizi Sociali del Comune di Savona

Cairo triste chi è solo

Cairo invivibile per i singles. Quante volte ho sentito e ho ripetuto questa inconfutabile verità. Una constatazione, non mi si fraintenda, che vale per tutte le fasce d'età, ma che, per chi ha superato la trentina, e che, per le vicessitudini della vita, si trova senza un nucleo famigliare nel quale «rifugiarsi», diventa ancora più evidente. A Cairo, come in quasi tutta la Val Bormida, mancano luoghi ed occasioni per socializzare e non si va più in là della «cultura del bar». Non ho niente contro i bar, sia chiaro, ma credo che i cairesi abbiano il diritto di pretendere che un centro, che si fregia del titolo di principale Comune della valle, offra anche qualcosa di meglio, e di diverso. Invece non offre niente non la classica passeggiata in via Roma: non esistono attività culturali e teatrali e artistiche, non esistono ormai più locali da ballo, non esistono attività come i corsi Unitre promossi dal Comune di Carcare e Millesimo, nè iniziative che nascano spontaneamente, come quella, trattata in un articolo di qualche giorno fa, del teatro dialettale sviluppata a Cengio. Cairo, invece, continua ad essere una grigia terra di nessuno, con spazi e potenzialità, umane e finanziarie, non sfruttate.

Lettera firmata,
Cairo Montenotte

I giardini bunker di via Pietro Giuria

Però abbiamo l'unico cinema della Val Bormida... Ovviamente una battuta, mi sembrava giusto sdramatizzare il tono troppo cupo di quella lettera che si basa, oltretutto, spero in buona fede, su presupposti sbagliati. A parte il cinema, che comunque è davvero l'unico in tutta la Val Bormida, e una programmazione senza dubbio accattivante, è giusto essere obiettivi. Le sale da ballo sono in crisi un po' ovunque, ciò nonostante, il 4 novembre, abbiamo effettuato l'ultimo sopralluogo proprio l'altro giorno, Cairo aprirà la discoteca King, Simbol.

Altrettanto obiettivamente sarebbe sbagliato creare doppioni o mettersi in competizione con altre realtà già esistenti, come l'Unitre, che, invece, bisogna cercare di valorizzare dimenticando il campanilismo. Stesso discorso per le stagioni teatrali organizzate. Così come non è vero che a Cairo manchino attività culturali o teatrali, cito per tutte il grande lavoro portato avanti da «Uno sguardo dal palcoscenico», che ha beneficiato anche di sovvenzioni comunali, quello del Grifl. Per non parlare dell'importantissimo ruolo svolto a Cairo dalle società sportive, dalle associazioni, dai circoli Arci.

Non credo, quindi, che Cairo città morta, nemmeno grigia, così come credo che i singles, e non solo loro, abbiano comunque la possibilità di muoversi liberamente e di scegliere, nel proprio paese, rivolgendosi altrove, quelle attività che più interessano loro.

Pier Luigi Vieri
assessore Cultura di Cairo Montenotte

Le segnalazioni devono indirizzate La Stampa, piazza Marconi 3/6, Savona (telefono 802081, fax 810971).

Comune di Varazze

Impiegata condannata per peculato

SAVONA. Cinzia Carozza, 37 anni, di Albissola Marina, impiegata del Comune di Varazze, patteggiato in tribunale la condanna a un 4 mesi 10 giorni di carcere, pena sospesa. Era accusata di peculato continuato.

Alla donna stato contestato di essersi impossessata di somme appartenenti al Comune, in particolare dell'Ufficio contratti, ammontanti a un milione 380 mila. L'accertamento risale al 28 settembre '94.

L'avvocato difensore, Roberto Suffia, ha commentato: «Non è che si sia impossessata del denaro. La tesi d'accusa stata costruita su denuncia che non è stata approfonditamente verificata. Gli accertamenti sono stati indirizzati dalle colleghe verso la mia cliente, nelle cui disponibilità non sono mai stati trovati i soldi, nè sono mai stati effettuati accertamenti bancari».

Continua Suffia: «La mia sistita ha preferito ricorrere al patteggiamento, per evitare dibattito antipatico». Il legale ha inoltre precisato che le somme mancanti rientrano tra quelle che l'Ufficio contratti preleva dall'Economato per pagare bolli e tasse di registrazione per i contratti del Comune, «denaro che viene depositato in una cassaforte della quale diversi dipendenti hanno la chiave, e in merito al quale non viene tenuto alcun registro contabile». **[f. p.]**

Port Authority

In arrivo un traffico di rinfuse

SAVONA. Un nuovo traffico da 200 mila tonnellate per il porto di Savona. Il Comitato portuale ieri mattina ha approvato l'arrivo di una nuova importante linea commerciale nello scalo savonese. Si tratta di rinfuse per l'industria che scaricate dalla stiva delle navi in fusto d'acciaio. Complessivamente in un anno verranno movimentate mila tonnellate di queste merci prodotte dalla Metec di Torino.

Comitato portuale ha approvato anche i bilanci sottoposti dal presidente della Port Authority Giuseppe Sciutto che per il prossimo triennio intende incrementare ulteriormente i traffici dello scalo savonese. Per quanto riguarda Vado Ligure state decise alcune modifiche alla Calata Nord per consentire l'attracco del Corsica Ferries. Le grandi navi gialle saranno Vado sin dal 4 gennaio. Inoltre sono stati anticipati all'8 aprile i primi collegamenti con le navi veloci. Solo primo anno verranno garantiti oltre 400 viaggi fra Vado Ligure la Corsica e dal 1999 i collegamenti saliranno 600. Nel frattempo le Ferrovie stanno cercando di definire le nuove strategie per l'Interporto. Fallite le trattative per la vendita del Vio Gattorno, le Ferrovie hanno deciso di investire Vado ma dovranno sostituire manager Benvenuto che andrà in pensione nelle prossime settimane. **[e. b.]**

Gli incontri nel pomeriggio tra le squadre di Juventus, Torino e Finale Ligure

Vecchie glorie per ricordare Borel

Triangolare di calcio in memoria di «Farfallino»

FINALE L. Finale Ligure intitola il suo stadio a Felice Borel, «Farfallino», campione della Juventus dei scudetti consecutivi. Questa sera sarà la cerimonia ufficiale in occasione della riapertura dello stadio di via Brunenghi dopo i recenti lavori di restauro, voluti dal Comune, che hanno interessato gli spogliatoi e il nuovo manto erboso.

Felice Borel, per anni a Finale Ligure, ha giocato anche nel Torino («storica» la coppia Borel-Gabetto) ed stato campione del mondo nel 1934 con la maglia azzurra della Nazionale di Vittorio Pozzo. Proprio ricordando i trascorsi calcistici di «Farfallino» l'amministrazione comunale ha organizzato per oggi «Memorial Felice Borel» le vecchie glorie di Juventus, Finale Ligure Torino. Una occasione unica per vedere in campo campioni che hanno fatto la storia del calcio italiano. Questa sera si giocherà con la formula del triangolare e con tre tempi da 30 minuti.

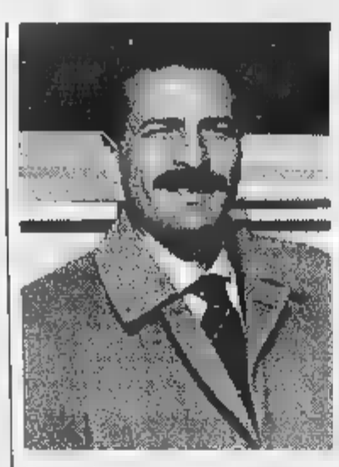

Zaccarelli e Morini tra le vecchie glorie protagoniste del «Memorial Borel»

Il primo confronto sarà proprio il derby della Mole. I convocati per la vecchia Signora del calcio sono Morini, Sacco, Bercellino I, Mazzia, Longo, Fochesato, Maggiora, Chiarenza, Gasperini, Colombo, Sorrentino, Leoncini, Volpi, Nenè, Tavola, Onor, Gori, Dell'Omodarme. Attesi anche l'attuale allenatore bianconero Marcello Lippi e il presidente Roberto Bettega.

I granata risponderanno con Garella, Santin, Fossati, Ferri, Pallavicini, Facchinello, Carelli, Rampanti, Bozzi, Claudio Sala, Bertuzzo, Pigino, Serrami, Albrigi, Puia, Cereser, Zaccarelli, Zanelli e Meola. La selezione di Finale Ligure sarà guidata da Paolo Tonelli, ex bomber della Pro Vercelli dei tempi d'oro, poi allenatore di Albenga, Savona Sanremese.

La partita avrà inizio alle 21. Poco prima con le note musicali della banda folcloristica «Rumpe Streppa», sarà scoperta la targa, posta all'ingresso dello stadio, con l'intitolazione alla memoria di Felice Borel. Il campione ha vissuto da ragazzo e negli ultimi anni della vita nella cittadina rivierasca. A lui sono già intitolati la scuola di calcio del Finale Football Club e lo Juventus Club.

Prima del torneo calcistico ci sarà un'altra breve cerimonia sempre in ricordo di grandi campioni del passato: tre sale dei rifatti spogliatoi di via Brunenghi saranno infatti intitolate a Giulio Mariani, Giovanni Battista Luciano Giovanni Cappelli.

Augusto Rembado

Massaggiatore nel ciclismo e al Genoa

Lo sport piange Carbunin Craviotto

VARAZZE. Nella notte di mercoledì è mancato Gerolamo Craviotto, 62 anni. Un attacco cardiaco lo ha tolto alla famiglia e agli sportivi Varazze. Era noto con il soprannome di «Carbunin», ereditato dal papà, celebre massaggiatore di Girardengo, Binda, Coppi, e della più grande generazione ciclistica italiana. A poco più di 16 anni Gerolamo intraprese la carriera di «masseur» e negli Anni '50 passò nella squadra diretat da Learco Guerra, con Miguel Poblet e Charly Gaul; poi alla Carpano, Emy, Faema; fece parte anche della Nazionale ai Mondiali Barcellona e Gap, l'iride di Gimondi Basso. Partecipò a Tour de France (anche con Eddy Merckx) e 16 Giri d'Italia, oltre a classiche.

Passò poi al calcio nel Genoa, dove operò per ben 19 anni, sino al '94 quando andò in pensione. «Carbunin» era un personaggio singolare, amico di tutti e oltremodo generoso: per l'arrivo del Giro '97 a Varazze, organizzò curò con i cimeli di famiglia una splendida mostra

«Carbunin» Craviotto aveva 62 anni

«storica» del ciclismo. Vicepresidente del comitato di tappa, stato tra i promotori del monumento a Coppi. Lascia la moglie Adriana e le figlie Marina e Giovanna. I funerali si svolgeranno stamattina alle 10 nella chiesa di S. Bartolomeo. **[n. d. m.]**

COMUNE DI ALASSIO
Provincia Savona
Avviso di licitazione privata
Licitazione privata per l'appalto dei seguenti
- Sistemazione della stazione di rilancio in via Concezione territorio di Laigueglia
Importo base d'appalto L. 19.250.000 Iscrizione Albo Nazionale Costruttori cat
Completamento dello scarico di emergenza e rifacimento delle fognature e dell'acquedotto in via Don Minzoni
Importo a base d'appalto L. 673.473.912 Iscrizione Albo Nazionale Costruttori Categorie prevalenti L. 353.555.942. IIIc L. 227.632.000 Ulteriori categorie L. 24.250.000, 8 L. 68.036.000
Procedura di aggiudicazione art. 21 della Legge 216 2.06.1995 le modalità cui all'art. 1 lettera a) della legge 02.02.1973 n. 14 e D.M.LL.PP. n. 1355/UL del 28.04.1997 La domanda di partecipazione deve pervenire protocollo questo Comune entro e non oltre le ore 12 giorno 21 novembre 1997 La domanda di invito non vincola la stazione appaltante
Alassio, li 28 ottobre 1997
IL RESPONSABILE U.O.
Carmela Germana Bozza
IL DIRIGENTE
dr. ing. Giuseppe Lagasio

LUNEDÌ tuttosoldi
MERCOLEDÌ tuttosalone
GIOVEDÌ tuttolibri
I supplementi de LA STAMPA
Una settimana ricca di tutto.

GIGLIO BAGNARA
informa che
SABATO, 1 NOVEMBRE
"FESTA DI OGNISSANTI"
il negozio resterà aperto
tutto il giorno
dalle ore 9.30 alle ore 19.30
GIGLIO BAGNARA
Genova - Via Sestri 47

COMUNE DI FINALE LIGURE
RIPARTIZIONE 3ª LAVORI PUBBLICI
Avviso gara d'appalto
Ai sensi della Legge 11/02/94 n° 109 modificata dalla Legge 02/06/95 n° 216
SI AVVISA
che questo Comune indirà gara d'appalto dei lavori di: realizzazione della rete di fognatura della frazione Olle.
L'aggiudicazione dell'appalto avrà luogo mediante licitazione privata tramite procedure cui all'art. 21 e 23 della Legge 11/2/94 n° 109, il criterio del massimo ribasso sull'elenco prezzi.
Le imprese concorrenti dovranno in possesso dell'iscrizione all'A.N.C. per la categoria 10A per un importo inferiore a quello posto a base d'appalto.
L'importo a base d'appalto è pari a L. 390.000.000 (trecentonovantamilioni).
Le opere sono finanziate con mezzi propri.
Le imprese interessate dovranno far pervenire domanda corredata di copia certificato ANC, al Comune di Finale Ligure via Pertica 29 tel. 019/689011 fax 019/680135 entro le ore 13,30 del giorno 20.11.1997.
La domanda di partecipazione alla gara non vincola in alcun modo l'Amministrazione Comunale.
Finale Ligure, 27.10.1997
IL DIRIGENTE DEL SERVIZIO
Responsabile del Procedimento
Ing. Giancarlo PONTE
IL SINDACO
dott. Pier Paolo

LA POSTA

I LETTORI SCRIVONO AL SINDACO DI IMPERIA

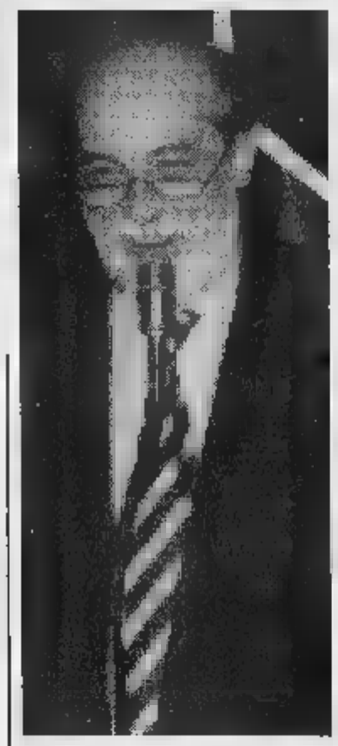

Davide Berio, il sindaco di Imperia

I lettori scrivono sollevando problemi inerenti soprattutto la circolazione

La viabilità tiene sempre banco

«Toccano pane e banconote: e le mollette?»

[illegible] cosa [illegible] quei container?

Da turista che, specie d'estate, frequenta Imperia, approfitto dell'appello a scrivere al sindaco per fargli domande e sottoporgli questioni. Tra le tante, una soprattutto mi incuriosisce sempre più, quando in lungomare Vespucci.

A margine della strada, precisamente in un ampio spiazzo lato mare, da tanti anni ormai, si trovano decine e decine di container, apparentemente abbandonati e inutilizzati. Mi sono sempre chiesto di chi siano, e perché rimangano lì, tra l'altro proprio sotto alle finestre del Palazzo Municipale.

Poiché fascia litoranea tra Oneglia e Porto Maurizio ha subito interventi di miglioramento anche estetico, oltre che funzionale (rifacimento dell'asfalto, aiuole, segnaletica e così via), come mai in una zona che pare avviata anche a uno sviluppo turistico - nelle vicinanze si trovano impianti sportivi (piscina, tennis, [illegible], banchine nautiche) e locali pubblici (una discoteca, un ristorante-pizzeria) - resta questa ingombrante e deturpante presenza?

Luigi Mossino, Torino

L'area sottostante il Palazzo Comunale è più precisamente quella compresa tra la radice lato ponente del mammellone e la foce di Rio Baitè è destinata dal Piano Regolatore del porto, recentemente adottato e in attesa definitiva approvazione a Parco pubblico.

Specificatamente all'area in questione, questa è stata concessa dalla competente Autorità marittima nel '91 a una ditta ditta privata per uso deposito doganale. La situazione di degrado che lei lamenta corrisponde effettivamente a quanto presentato. Sarà dell'Amministrazione comunale segnalare agli attuali concessionari dell'area l'esigenza effettuare interventi maggior decoro dell'area stessa.

[illegible] resterà senza marciapiede

Via Allende, dopo il ponte di Piani verso Dolcedo, si presentava bene: ampia e con ai lati lo spazio per la costruzione dei marciapiedi. Ora, all'altezza del numero civico 40, di fronte al deposito di una ditta edile, si costruendo un'opera in cemento armato, filo della strada, che in quel tratto impedirà di realizzare il marciapiede.

Questo imporrà ai pedoni di percorrere la sede stradale, con grave pericolo per l'incolumità, considerata la velocità delle automobili su strada grande scorrimento. C'è da chiedersi nel rilascio della concessione edilizia siano state osservate le urbanistiche e se, tuttavia, siano state tenute presenti le esigenze dei cittadini.

Gli abitanti via Allende
Piani di Imperia

In relazione alle segnalazioni presentate, l'Amministrazione comunale ha provveduto far effettuare i necessari sopralluoghi per verificare la reale consistenza dei lavori realizzati in prossimità di via Allende. Dopo tali controlli, accertata la reale consistenza dei lavori, si è provveduto emettere il 23 ottobre apposita ordinanza di sospensione dei lavori.

Sarà mia cura verificare puntualmente che ogni provvedimento tutela del pubblico interesse, in particolare quelli tesi garantire che lo spazio necessario alla realizza- del marciapiede in fregio alla strada vengano rispettati.

La panetteria [illegible] le regole igieniche

Non se è un problema competenza del Comune: forse è delle autorità sanitarie. Ma il sindaco dico e spero che il Comune se ne possa interessare non foss'altro che per segnalarlo all'Usl o a chi per .

Perchè, nelle panetterie di Imperia, spesso chi serve il pa- con le mani va anche alla cassa e maneggia banconote e monete? Non sarebbe opportuno dividere i due settori almeno usare apposite mollette per servire? O vogliamo seguire l'esempio dei francesi, che portano le baguettes a cielo aperto?

Carlotta A., Imperia

Quello che lei indica sono regole dettate dalla buona edu- dal rispetto che ognuno di noi dovrebbe avere nei confronti degli altri. Le leggi in materia sanitaria prevedono che controlli e verifiche in tal senso vengano effettuati dall'Autorità Sanitaria (l'Usl) e dai Nas: sono infatti loro gli Enti preposti ai quali inoltrare eventuali segnalazioni in tal senso.

La fontana al centro di piazza Dante

[illegible] da ammirare soltanto [illegible] lontano

Passando spesso da piazza Dante ho notato che molti turisti sono attirati dalla fontana che si trova al centro e costituisce uno dei simboli di questa città. Sono tanti (e di ogni età: pensionati in gita, ma anche giovani studenti e stranieri, soprattutto), coloro che non resistono alla tentazione di andarne a osservare da vicino lo zampillo e scattare una foto ricordo. Ma ogni volta i vigili urbani li fanno andare via e li minacciano di multa. Può essere pericoloso raggiungere la fontana, anche per il traffico convulso di piazza Dante: ma è uno dei segni inconfondibili Imperia anche la foto ricordo o il filmino sono una forma di promozione turistica, per quanto minima. Non si può rimediare in qualche modo a questo inconveniente, tanto più ora che la fontana è stata r..assa a nuovo?

Gianni Pacci, Imperia

Sono molto contento che abbia riconosciuto che piazza Dante, con i suoi elementi di arredo, costituisca motivo di propaganda turistica per Imperia.

Consapevole dell'importanza architettonica della fontana del simbolo che rappresenta per la città, l'Amministrazione ha provveduto al rifacimento della pavimentazione degli autobloccanti e alla sabbiatura della fontana, al fine di riportare alla luce i colori originali.

Nonostante tutto, l'incolumità pubblica dei cittadini e dei turisti attratti dallo zampillo deve assicurata dagli agenti di Polizia municipale, in considerazione del fatto che, come lei stesso ha osservato, si tratta di zona ad alta densità di traffico.

Le strisce pedonali di via De [illegible]

Via De Sonnaz è abitata solo sul lato Sud, ed è molto frequentata da anziani: ospita anche l'ufficio postale e la sede della Cgil, sempre in questo lato.

Nel suo incrocio con via Belgrano, di fronte al bar, sono state eliminate le barriere architettoniche e le carrozzelle potrebbero attraversare, le strisce pedonali state cancellate da tempo. Quindi, per andare in centro, bisogna passare sul lato nord di via De Sonnaz, attraversare via Belgrano, riattraversare via De Sonnaz lato Est e proseguire. Solo che, pur soggiacendo a questo tour de force, attraversare via de Sonnaz è un problema, perchè le scolorite strisce pedonali sono sempre occupate dalle macchine che debbono immettersi via Belgrano e con ragione, perchè essendo aiutato dal semaforo debbono avanzare per vedere.

Non si potrebbero riavere le precedenti strisce pedonali lato sud, per riattraversare via Belgrano, ed evitare la gimkana?

Celestina Corso, Imperia

La ringrazio per la segnalazione che mi ha fatto. In questi giorni stiamo riasfaltando varie vie cittadine, tra le quali via De Sonnaz, dove sarà realizzata la nuova segnaletica verticale e orizzontale, prevedendo un potenziamento degli attraversamenti affinchè prevalga la sicu- nel percorso pedonale.

Davide Berio
sindaco di Imperia

Portano aiuto e pagano le spese

«Scarsa attenzione per la Protezione Civile»

I recenti episodi connessi ai sismi che hanno colpito l'Umbria e le Marche, se da una parte hanno sottolineato l'importanza dell'azione svolta dai gruppi che operano nel campo della solidarietà, dall'altra hanno ribadito i molteplici e annosi problemi con quotidianamente il volontariato è costretto a fare i conti. Questa situazione, dovuta a una scarsa attenzione parte degli enti preposti, nella nostra realtà è sotto gli occhi di tutti si manifesta in tutta la sua drammaticità.

I volontari della Protezione Civile di Imperia sino ad oggi hanno infatti dovuto pagarsi di tasca propria l'acquisto gran parte dell'equipaggiamento, l'assicurazione sulla vita sui mezzi utilizzati durante le operazioni. Un tale stato cose, connesso anche con una proprio ottimale coordinazione nelle operazioni di intervento e, volte, con un eccesso di protagonismo da parte di alcuni gruppi non aiuta certo intende avvicinarsi al mondo volontariato.

Forza Italia Giovani auspica quindi che la Protezione Civile e più in generale tutte le forze cattoliche e laiche che operano nella società a scopo benefico e di volontariato vengano tenute in considerazione dagli enti Enti locali (e il Co- è tra questi) attraverso la concessione di maggiori finanziamenti e sedi adeguate alle loro necessità, per permettere loro un'azione efficace capillare su tutto il territorio.

Andrea Bertora
responsabile associazionismo
volontariato di Forza Italia Giovani, Imperia

Mi si offre l'occasione di intervenire su di un argomento che mi sta a cuore e che caratterizza l'operato dell'Amministrazione comunale, che si è sempre dimostrata a tutti gli aspetti legati mondo del volontariato, soprattutto in quanto ne riconosce l'importanza e intende valorizzare l'attività che le associazioni hanno nei vari settori della vita sociale civile cittadina.

Purtroppo quest'anno, per le note vicende legate al bilancio, non sono stati erogati contributi nella misura in cui avremmo desiderato. Abbiamo però voluto egualmente dare un segnale forte, contribuendo all'istituzione della Consulta del Volontariato Sociale (Civs) che grazie all'impegno dell'assessore Natteo e del consigliere Manti e di quanti con loro hanno collaborato, ha patrocinato, tra l'altro, importanti iniziative a sostegno delle sfortunate popolazioni umbre. Imperia è stata altresì protagonista un'esperienza, prima in Liguria: la Civs ha contribuito alla promozione e alla nascita del Cespim, centro autonomo di servizi del volontariato che, autorizzato dalla Regione Liguria e finanziato contributi pubblici e privati, si pone come obbiettivo di realizzare i progetti delle associazioni di volontariato aderenti.

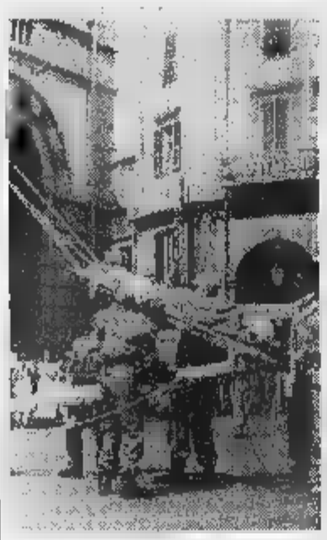

Esercitazione della Protezione civile

Per quel che riguarda infine la Protezione Civile ritengo sia necessario fare alcune precisazioni. La Protezione Civile composta esclusivamente da volontari, dotata di idoneo equipaggiamento, di sede di mezzi che consentono di operare in modo autonomo, integrandosi perfettamente altri gruppi di volontariato con quanti, siano volontari che istituzioni, intervengano in situazioni di emergenza.

Davide Berio
sindaco di Imperia

Mercato di Sanremo

Forti vendite di crisantemi Fuchi i garofani

SANREMO. Ultimo giorno di bagarre per i crisantemi ieri sul mercato dei fiori dell'Armea. Oggi ne saranno vendute quantità inferiori. rilevare che, nonostante la vicina ricorrenza dei Defunti, non tutti i settori hanno fatto registrare buoni affari.

Complessivamente stati contrattati fiori per milioni. Quasi la metà i crisantemi, per 147 milioni. questi i Turner sono stati venduti fino a 2.000 lire la prima, 3.000 l'extra e 4.500 la superextra.

Notevoli anche i quantitativi di rose (per 97 milioni) ma insoddisfacenti le quotazioni comprese fra le 500 e le 600 lire lo stelo con punte fino a 1.200 lire per le extra. Stanno scomparendo i garofani ceduti fra 150 e le 500 lire. Altri fiori: lilium 1.300-4.000; gerbera 800-1.000; gladioli 1.000-2.200; statice 500-1.000; strelitzie 1.500-2.200 stelo; 14-16.000 lire il chilo. [m. c.]

caffarel
..dal 1826 Cioccolato d'Autore

Azienda dolciaria con elevata immagine con mercato este- sull'intero territorio nazionale, **ricerca**:

AGENTE DI COMMERCIO

cui affidare gestione di un qualificato portafoglio clienti per **città provincia di Imperia.**

Si età compresa tra i 27 ed i anni, esperienze preferibilmente maturate in Aziende settore modernamente organizzate.

Si offrono: portafoglio clienti già acquisito, provvigioni ai massimi livelli mercato, sistema incentivante commisurato alle reali capacità professionali, costante ed efficiente azione supporto vendita, inquadramento ENASARCO.

Sono gradite candidature sia femminili che maschili. Si assicura la massima riservatezza.

Inviare dettagliato curriculum vitae, corredato fotografia recente formato tessera e di recapito telefonico,

Caffarel S.p.A. -
Gianavello, 41
10062 Luserna S. Giovanni (TO)
I curricula incompleti non saranno presi in considerazione.

LA STAMPA & PUBLIKOMPASS
PUBBLICITÀ CHE VALE

AUCHAN LA TRINITE

VALIDITA' FINO AL 3 NOVEMBRE 97 (*)

25 giorni Auchan 97

Apertura eccezionale, domani sabato 1° novembre dalle 8 alle 20

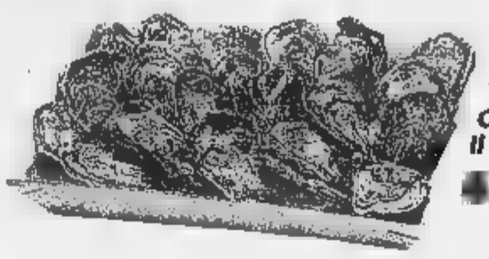

Ostriche della Bretagna
Cal. M
Il paniere di dozzine
45FF (1.5FF la dozzina)

Salmone intero svuotato
Qualità superiore
Origine Atlantico
29,50FF al Kg

Champagne brut Colligny
53,95FF
la bottiglia da 75 cl

10
+ 2 gratuiti
696 g
27,80 FF al Kg
19,35FF (12)

Cosciotto d'agnello
osso
Origine: Importato
37,90FF al Kg

Côtes du Rhône
1996 Pont D'Avignon
(bottiglie da 75cl ciascuna)
4 + 2 gratis
67,80FF le 6 bottiglie

dopo il pedaggio della Turbie,
: Nice-Est La Trinité"
CAMBIO
CARBURANTE A PREZZI SCONTATI

Concerto del gruppo al Palasport, i Wounded Knee all'Immensa di Bolzaneto

Gli 883, la dura legge del gol

In molti locali è la notte di Halloween

E' la notte delle streghe, la notte di Halloween e in tanti locali del capoluogo ligure e della Riviera questa sera si fa festa. Ma è anche la sera dell'atteso concerto degli 883, alle 21,30, al Palasport con la loro «Dura legge del gol». Fra gli altri appuntamenti musicali, da segnalare il concerto dei Wounded Knee all'Immensa di Bolzaneto.

Festa di Halloween oggi, dalle 17, nelle vie e nelle piazze del centro rivierasco organizzata dall'Associazione commercianti. Alle sarà premiata la vetrina più bella dedicata ai fantasmi, alle streghe e ai vampiri, alle 21,30, in Piazza XXV Aprile, giochi squadre.

GENOVA. Concerto degli 883, questa sera alle 21,30, al Palasport di Genova.Il tour è incentrato brani dell'ultimo album (e video) «La dura legge del gol!», dopo «Hanno ucciso l'uomo ragno», «Nord Sud Ovest Est» e «la donna, il sogno & il grande incubo». Con Max Pezzali suoneranno sul grande palco del Palasport Ivan Ceccarelli alla batteria, Gabriel Nizzoli alle percussioni, Roberto Drovandi al basso, Piero Cazzago alla chitarra, Alberto Tafuri alle tastiere, Michele Monestirolo al sassofono, Daniele Moretto alla tromba. I biglietti sono in vendita a 32 mila lire ai botteghini della Fiera, più i diritti in prevendita nei consueti punti della città e della provincia. Serata metal-progressive all'Immensa di Bolzaneto con i Wounded Knee Davide Galletti al basso-voce, Fabrizio Bonanno, Filippo Cantarella alle tastiere violino, il cantante solista Daniele Carboni. Il repertorio del gruppo ligure è incentrato sui Pellirosse, dai quali la band ha preso nome, Wounded Knee, letteralmente «Ginocchio Ferito», dal luogo dove nel 1890 fu una strage di indiani.

Al Palasport di Genova il concerto degli incentrato sui brani dell'ultimo album

Concerto del Coro da camera di Reutlingen, con l'Orchestra Filarmonica Giovanile di Genova, questa sera alle 21, nella Chiesa di Santa Maria di Castello, promosso dal Goethe Institut di Genova. In programma brani di Vivaldi e Bach. L'ingresso costa 12 mila lire, studenti 6 mila lire. Alla Vaschetta, in via Piacenza, a Staglieno, serata musicale «Non solo cover» con Mauro Marcenaro e Andrea Cervetto.

Al Discobar di Nervi, in via Oberdan, alle 23, serata dedicata ai successi musicali degli ultimi sette anni organizzata da Roberto Manca. Musica dal vivo al Farfalla, ex Mais, in via del Tritone, a Sturla. Ingresso libero. Alle Cisterne di Palazzo Ducale, alle 23, notte di Halloween, con musica e danze con Aldo De Scalzi e i Macramè. Al Fitzcarraldo Cafè, in via Porta d'Archi, alle 23, rassegna di musica nera con dj Celso. Ingresso lire 10 mila.

ITA. Inaugurazione della stagione invernale al music-club american bar La Valletta, con il cantante e musicista genovese Marco Zocchèddu. Lo serato dalle 20,30 con la cena.

. Notte di Halloween con musica dal vivo con il team Teoria, alle 23, al Barracuda, by Teresina di Paraggi. [m. b.]

CIRCO MEDRANO

Stasera gala inaugurale

Debutta questa sera, alle 21,15, in Piazzale Kennedy, con un gran gala, il nuovo spettacolo del Circo Medrano. Un appuntamento, quello circense, sempre molto gradito dai genovesi, soprattutto dai più piccini, che ogni anno divide simpatia e attenzioni con il Luna Park, altro grosso richiamo della zona fieristica genovese nel periodo natalizio. Il grande show del Medrano, annunciato da manifesti locandine, cartelloni stradali in ogni zona della città, che affronta questa nuovo tour italiano con molti artisti e tante novità, è diviso in due parti. Nella prima, il pubblico assisterà a una colorata allegra «fiesta andalusa» con i cavalli, il giocoliere Luciano Bello, gli equilibristi Fly Hassel, Pippo e Yoghi, i saltatori Marrakesh, il clown Francesco. Nella seconda parte, lo spettacolo del Circo Medrano presenterà numeri con il domatore di tigri Alfred Beatour, David Casartelli e i suoi elefanti, la Biasini Family molti altri artisti. Gli eredi dei Casartelli, che cominciarono a far spettacoli alla fine del secolo scorso, tutt'ora presenti nella gestione del circo Medrano che è stato acquistato, con il marchio, dalle sorelle Svoboda. Il Circo Medrano, riscaldato, resterà a Genova fino lunedì 17 novembre e prevede tutti i giorni due spettacoli, alle 16,30 e alle 21,15. Biglietti da 10 a 40 mila lire. [m. b.]

GIOCHIAMO AL LOTTO

BARI	50	58	10	47	
	78	74	68		
	66	39	26		
	84	64	59	57	
	13	63	11	21	74
	100	71	69	58	56
GENOVA	23	81	18	35	19
	56	60	57	54	52
MILANO	75	11	65	30	67
	114	65	60	57	55
NAPOLI	77	38	35	58	52
	70	61	59	55	54
PALERMO	84	30	81	29	56
	64	63	51	54	50
ROMA	84	68	69	7	27
	103	90	63	52	51
TO	23	75	62	84	15
	77	68	67	53	50
VENEZIA	32	61	23	54	45
	123	79	77	75	65

Ambi centrali. Ambi centrali sul n. 47 di Napoli. Ecco le 30 coppie su cui puntare. Il gioco va programmato per almeno 4 estrazioni consecutive come gli altri sistemi:

47-6	47-13	47-11	47-26	47-62;
47-78	47-31	47-50	47-36	47-57;
47-40	47-64	47-10	47-72	47-7;
47-60	47-70	47-90	47-77	47-15;
47-20	47-37	47-86	47-26	47-48;
47-52	47-53	47-59	47-63	47-8.

Ambate meluse. Sono ambate in scadenza d'uscita. Infatti tra parentesi indichiamo la presunta scadenza in estrazioni:
Bari 50 (2); Cagliari 67 (4); Firenze 82 (1); Genova 18 (3); Milano 12 (3); Napoli 6 (0); Palermo 23 (3); Roma 22 (0); Torino 15 (2); Venezia 52 (4).

Questa settimana il computer ci consiglia i 40 ambi in frequenza sulla ruota di Genova:

32-51	52-51	20-51	62-81	82-81;
10-51	83-51	77-51	53-81	17-81;
27-51	48-51	58-51	57-81	78-81;
88-51	78-51	59-51	49-81	29-81;
62-51	82-51	32-81	52-81	20-81;
53-51	17-51	10-81	83-81	77-81;
57-51	78-51	27-81	48-81	58-81;
49-51	29-51	88-81	79-81	59-81.

Percadenze la lunghetta più in ritardo sviluppata per ambo e terno da giocare a Napoli:

7-17-27	27-77-87	57-67-77;
7-37-47	27-7-17	57-87-7;
7-57-67	37-47-57	57-17-27;
7-77-87	37-67-77	57-37-47;
17-27-37	37-87-7	67-77-87;
17-47-57	37-17-27	67-7-17;
17-67-77	47-57-67	67-27-37;
17-87-7	47-77-87	67-47-57;
27-37-47	47-7-17	77-87-7;
27-57-67	47-27-37	77-17-27.

VINCITE Centrato un ambo 46-26 su Genova, centrato anche un'ambata con il 10 su Cagliari

Statistiche a cura Ricevitoria n° di Davide e Liliana Miola, via 27, Candelo.

	BA	CA	FI	GE	MI	NA	PA	RM	TO	VE
GEMELLI	3	51	31	1	37	1	0		7	
VERTIBILI	44	12	16	9	6	0	12	36	26	6
CADENZE	1	6	3	1	5	8	6	2	4	7
		67	46		47		46	35	17	56
FIGURE	6	3	1	7	3	4	3	3	4	
	29	35	36	46	39	19	26		51	25
DECINE		21		51	21	21		1	11	
				34	40	24	25	16	22	19

In nero indichiamo il numero o la cifra, in chiaro le settimane di

Ecco alcuni nomi tecnici usati nelle tabelle. **Gemelli:** numeri composti da cifre uguali (11-22-33 ecc.); **Vertibili:** coppie di numeri a cifre "invertite" (come 34-43, 87-78, 12-21 ecc.); **Cadenze:** finiscono la stessa cifra (34-84-74 o 21-61-81 ecc.); **Figure:** numeri composti cifre che, sommate, danno lo stesso risultato (per es., 45-63-27-9, in Figura 9); **Decine:** ve ne sono di due tipi: Naturali (usate nelle nostre tabelle) con le sequenze 1-10, 11-20 fino a 81-90; Cabalistiche con 10-19 (Decina 1), 20-29 (Decina 2) ecc., oltre alla serie dall'1 al 9 con il (Decina 0).

GIORNO E NOTTE

SANT'AGOSTINO
Cauriol benefico

Concerto del Coro Monte Cauriol, questa sera alle 28,30, all'Auditorium di Sant'Agostino per raccogliere fondi a favore del progetto «Bambini di strada».

PALAZZO SPINOLA
Premio Aidda

Consegna del Premio dell'Associazioni imprenditrici e donne dirigenti di azienda (Aidda), oggi alle 17,30, nella sala del Consiglio Provinciale.

CINEMA
Tre nuove prime

Tre nuove prime cinematografiche oggi nel capoluogo ligure. Al Ritz, in Piazza Leopardi, debutta «Il dolce domani», la pellicola di Atom Egoyan vincitrice del Gran Premio Cannes 1997. All'America, in via Colombo, proiezione di «Tempesta di ghiaccio», con Kevin Kline, Joan Allen Sigourney Weaver. All'Universale oggi «The Peacemaker», con Nicole Kidman.

MUSICA
Il Matilda Café

Musica, birraria, pizzeria ristorante, alle 22,30, al Matilda Cafè di piazza D'Annunzio.

PALAZZO DUCALE
Mostra Andy Wharol

Prosegue grande successo al Ducale,la mostra di Andy Wharol-Viaggio in Italia aperta nel Sottoporticato . Orario: 9-21, dal martedì alla domenica, ingresso lire 12 mila. Sempre al Ducale sono aperte le mostre «Via Roma: architettura e città nel Secondo Ottocento», presso l'Archivio Storico (ingresso libero) e «Thomas Mann: immagini di vita,nella Sala Liguria Spazio Aperto (ingresso libero).

ACQUARIO
Ecco la foto-story

Rievocazione storica della prifotografia subacquea, oggi alle 13, all'Acquario Genova, organizzata in collaborazione con l' Historical Diving Society. La manifestazione nella vasca degli squali. Centoquattro anni dopo, la prima fotografia subacquea sarà fedelmente rievocata da un palombaro.

Mostra ornitologica

Aperta nel teatro del Seminario di Gesù Bambino di Praga, la quarta mostra ornitologica promossa dall'associazione Cristoforo Colombo», e con il patrocinio del Comune di Arenzano. La mostra è aperta dalle 15 alle 20.

RAPALLO
Prenotazioni a teatro

Aperti al Teatro Auditorium delle Clarisse i botteghini per le prenotazioni degli abbonamenti alla stagione teatrale.

ALBENGA
Un libro di Antonella Granero

«Albenga Sacra», edito dalle edizioni Daner, scritto dalla giornalista Antonella Granero, sarà presentato questa sera fore 20,30 sala Ester Siccardi, ad Albenga. Alla presentazione del volume ci saranno anche il professore Geo Pistarino, il vescovo e il sindaco. [m. b.]

Uno spettacolo scritto e diretto dal regista Giorgio Gallione per l'attesa prima del teatro

Su il sipario, riapre il «Modena»

«Snaporaz Fellini» per il debutto a Sampierdarena

GENOVA. E venne il giorno della riapertura e dell'inaugurazione del Teatro Gustavo Modena, la storica sala di Sampierdarena recentemente restaurata e affidata dal Comune di Genova al Teatro dell'Archivolto.

Il sipario, alle 21, si aprirà «Snaporaz Fellini», uno spettacolo scritto e diretto dal regista Giorgio Gallione dedicato al grande regista scomparso quattro anni fa.

Un viaggio nella memoria e nell'immaginario felliniano interpretato da Nicola Alcozer, Daniela Biava, Giovanni Di Cicco, Ivan Gessaroli, Simona Guarino, Barbara Innocenti, Laura Magro, Riccardo Maranzana, Claudia Monti, Gabriella Picciau, Giorgio Scaramuzzino, Erika Urban, Michele Foresta e dalla Mabo'Band.

Ma se l'omaggio a Fellini, grazie al suo alter ego Snaporaz, promette due ore di grande divertimento, anche il prologo non è da meno. A partire dalle 20, guidati dalla Banda Musicale di Sampierdarena, gli altri complessi bandistici genovesi animeranno Piazza Modena prima dello spettacolo. Un appuntamento che si ripeterà ogni sera, fino a sabato 15 novembre, quando termineranno le repliche di «Snaporaz Fellini».

Il Teatro Modena riapre con uno spettacolo omaggio al maestro Federico Fellini

Novità anche all'interno del teatro dove complesso musicale eseguirà musiche di Nino Rota, l'autore delle più belle colonne sonore dei film di Fellini. Nel foyer, infine,l'Archivolto ha organizzato una mostra di disegni del regista curata dall'associazione Fellini di Rimini.

Tanta l'emozione dei responsabili dell'Archivolto per questo debutto («Si avvera un sogno, comincia una bella avventura, gazie a chi vorrà viverla con noi», confermano Pina Rando e Giorgio Gallione).

Molto curiose le citazioni augurali di autorevoli personaggi dello spettacolo e della cultura che compaiono sul cartoncino di invito alla serata.

«L'apertura di un teatro è una spina nel fianco dell'idiozia», manda a dire Beppe Grillo. «Auguriamoci che da questo palcoscenico l'effetto della catarsi non sia mai così liberatorio da non lasciare spazio alla comunicazione sul dramma quotidiano», azzarda Fabrizio De Andrè nel suo messaggio al pubblico, mentre Stefano Benni, grande amico dell'Archivolto, la butta sui classici. «Il vecchio Teatro Modena si addormentò al II atto del Re Lear, si risvegliò all'inizio del III atto non si accorse che intanto erano passati 30 anni e che gli avevano cambiato velluto delle poltroncine». [m. b.]

Al Paganini comincia un ciclo di tre incontri curato da Maria Rosaria Fantini e da Maria Rosa Moretti

La storia del Quartetto al Conservatorio

E quattro allieve hanno scritto il libro «Donizetti a Genova»

GENOVA. Riprendono le lezioni al Conservatorio «N. Paganini» (l'apertura del nuovo anno scolastico è fissata per lunedì prossimo) e ripartono le manifestazioni collaterali che coinvolgono docenti allievi.

Da anni al Conservatorio è richiesta una duplice attività, quella didattica quella artistica, tesa trasformarli da semplici scuole in autentici centri di produzione, nell'ottica una riforma della quale si discute da molto tempo.

Questo pomeriggio, dunque (Salone del Conservatorio, ore 17) prenderà il via un ciclo tre incontri sulla storia del quartetto curato da Maria Rosaria Fantini (docente di Quartetto) e da Maria Rosa Moretti (docente di storia della musica) che sarà pure relatrice insieme a Roberto Tagliamacco, pianista, compositore, allievo dell'Istituto musicale. Parteciperanno in veste di esecutori Daniele Guerci, Chiara Noera e Aliaj Bessa (violini), Alessandro Sacco (viola) e Kim Schiffo (violoncello).

Il programma di questo pomeriggio sarà dedicato alle origini alla affermazione del Quartetto. Il 7 novembre sarà affrontato il Quartetto nella sua fase di piena maturità, mentre il 2 dicembre si analizzeranno i nuovi orizzonti linguistici e tecnici della forma.

«Cornamuse a confronto: Irlanda, Scozia e Francia» è il titolo dell'appuntamento nell'Auditorium Montale del 13 novembre (ore 21). Un incontro tenuto da Fabio Rinaudo (Lowland pipes, musette) e Daniele Coronna (violino, chitarra) che riprende le tematiche di «contaminazioni» fra colto e popolare su cui si era incentrato buona parte del programma del passato anno scolastico.

Il novembre (Auditorium, ore 21) verrà presentato strumento antico e nuovo insieme, una viola pentacorde le cui origini affondano nella storia degli strumenti corda, ma che, nella fattispecie è stata recentemente costruita da Canzio Conti, musicista, ex docente del Conservatorio. Sarà Alessandro Ghe suonare lo strumento poproponendo una Suite di Bach e una Seronata per viola e piccola orchestra d'archi di Raffaele Cecconi.

Un volume su Donizetti a Genova

Il 27 novembre (Auditorium, ore 21) nell'ambito bicentenario della nascita di Donizetti verrà presentato il libro «Donizetti a Genova». Pubblicato grazie alla sponsorizzazione degli «Amici del Conservatorio» il volume è stato scritto da quattro allieve dell'Istituto: Paola Cialdella, Alessia Donati, Virginia Fracassi e Federica Scarlino.

Il 14 e il 15 dicembre, infine, i due concerti «natalizi»: il primo nella Galleria di Palazzo Reale l'Orchestra Under 15 diretta da Nevio Zanardi e il Coro di Voci bianche diretto da Gino Tanasini; il secondo nel Salone del Conservatorio l'Orchestra degli allievi diretta da Antonio Tappero Merlo. [r. i.]

Tre tappe per la corale diretta dal maestro Mauro Ottobrini

Da Camogli tournée in Germania

La Schola Cantorum a Offenburg, Tuningen e Villingen

CAMOGLI. Anche quest'anno arrivate le soddisfazioni per la Schola Cantorum Trofello di Camogli diretta da Mauro Ottobrini: la corale camogliese è partita al gran completo per compiere una tournée in Germania che la impegnerà in tre importanti appuntamenti: il primo proprio oggi ad Offenburg dove la Trofello proporrà pagine polifoniche a cappella riguardanti i tempi forti della Chiesa, affiancate nella seconda parte del concerto ad un anticipo del Natale espresso con l'interpretazione barocca del «Messia», opera di uno dei più amati autori tedeschi, G.F. Handel.

Da ventiquattro anni la Schola Cantorum gemellata con il Kammerchor di Offenburg ed è dal 1973 che le due compagini musicali danno vita all'International Song Meeting, incontro di musica amicizia che quest'anno si svolge interamente in terra tedesca. Questa proprio in occasione dell'e- e del Messia di Handel, i cori, le arie e i recitativi saranno accompagnati dall'orchestra formata dagli artisti tedeschi.

La Corale di Camogli in Germania

Domani la Trofello farà tappa Tuningen, cittadina residenziale a sud-est della Foresta Nera che festeggia il 400° anni- di fondazione: alla ricorrenza è stata invitata ufficialmente la corale Camogli. Domani presso la chiesa cattolica di S. Anna verrà proposto ancora un concerto a due tematiche: la polifonia dei Tempi Forti della Chiesa e il canto rinascimentale profano della tradizione italiana con brani di Gastoldi, Vecchi, Coppinus, Palestrina.

Infine domenica 2 novembre dopo la celebrazione della mes- per i defunti, si terrà un terzo concerto a Villingen, presso la chiesa evangelica St. Paul, dedicato a Flavio Brignardi, giovane interprete del gruppo mancato dopo un tragico incidente sul lavoro. La tre giorni musicale può considerarsi un omaggio alla musica, in tutte le sue espressioni. [g. vi.]

È SCOPPIATA LA MANIA DELL'ALLEGRA FATTORIA

DAL 30 OTTOBRE AL 31 DICEMBRE

I BOLLINI PER RICEVERE

I NUOVI REGALI DI 2 RACCOLTE VELOCI.

CHIEDI NEL TUO NEGOZIO MARGHERITA
COME OTTENERE I NUOVI REGALI
"L'ALLEGRA FATTORIA".

Margherita
CONAD

IRRESISTIBILE

DAL 23 OTTOBRE ALL'8 NOVEMBRE

PRENDI 2

PAGHI 1

OFFERTE VALIDE FINO AL 8/11/97 SALVO ESAURIMENTO SCORTE - COM. COM. EFF. AI SENSI DELL'ART. 8 - LEGGE ■ IL 10/10/97

IPERMERCATI IN PIEMONTE:

ACQUI TERME (AL)
STRADA STATALE PER SAVONA

ALESSANDRIA
FRAZIONE ASTUTI
STRADA STATALE ALESSANDRIA-ASTI

BIELLA
VIA P. TORRIONE, 24

GENOLA (CN)
CENTRO COMMERCIALE - VIA MARCONI

PAVONE CANAVESE (TO)
CENTRO COMMERCIALE PAVONE
VIA CIRCONVALLAZIONE

POCAPAGLIA (CN)
BORGO SAN MARTINO
STRADA STATALE TRA ALBA E BRA

VERBANIA
CENTRO COMMERCIALE - VIA G. ROSSA

bennet

UN AMICO IN PIÙ

E INOLTRE OFFERTA 3+2 SU CENTINAIA DI PRODOTTI

In Terza categoria spicca la sfida tra S. Salvatore e Ciavai

Bogliasco-Cogornese regge il cartellone della Seconda

Coppa Italia

E adesso arriva Sestrese-Grasso

Due punteggi netti, tre incontri abbastanza equilibrati e due decisioni rimandate ai rigori: così gli ottavi di Coppa Italia, con subito gli accoppiamenti dei «quarti»: Albenga-vincente Cairese-S. Bartolomeo (giocata ieri in notturna); Arenzano-Bolzanetese; Sestrese-Grassorutese; Sestri Levante-Migliarinese. Una sfida spicca tutte, quella fra la leader e la seconda di Eccellenza: Grassoru- che ha maramaldeggiato col Bogliasco (sconfitti 2-1 all'andata, i ragazzi Casaretto hanno risposto al ritorno con un perentorio 6-1) Sestrese che solo ai rigori ha avuto ragione del Ligorna (doppio 0-0, verdestellati di Beppe Maisano più precisi dal dischetto).

Rigori anche per il derby tra Folbas Migliarinese (2-1 per i i, a pareggiare il 2-1 pro Migliariesel, premiata la formazione di serie superiore; ko misura (1-2) del Sestri a Sarzana, qualificazione centrata grazie all'1-0 del Sivori. An- una volta decisivo Schiappacasse, a pareggiare la Magnani e a precedere 2-1 spezzino firmato da Dellapina. «Radio mercato» parla intanto Dellapina alla Grassorutese, ed è ufficiale il passaggio di Marrale al Recco. 3-2 all andata in Bolzanetese-Baiardo, identico esito al ritorno. Infine il 2-0 in Arenzano-Casellese dopo lo 0-0 d'andata. [g. s.]

Primo fine settimana veramente minacciato dal maltempo: Seconda e Terza categoria che giocano sui campi più disastrati sino ieri avevano potuto usufruire condizioni climatiche pressochè ideali, il primo mese gare è scivolato via il minimo intoppo. Qualche apprensione per le partite domani di domenica: gioca anche a Santo Stefano d'Aveto e a Ferrada dove il gelo la fa da padrone.

Seconda categoria. La quin- giornata ruota attorno Bogliasco (p. 8)-Cogornese (p. 10) sfida vertice tra una protagonista attesa ed una inattesa. Bogliasco 76 si è presentato ai nastri di partenza con il «solito» gruppo di giocatori (Oliva, Pastorino, Monteghirfo, i Crovetto) appena ritoccato con l'arrivo Bombardieri, mediano, il rientro dell'attaccante Marmo. La solita formazione guidata dal solito mister, Fabio Mezzano, ha fatto dell'affiatamento della compatezza due armi per il momento davvero irresistibili.

Con due vittorie e due pareggi si trova al secondo posto, un passo indietro alla coppa Cicagna-Cogornese. Lo scontro diretto con l'ambizioso undici mister Frugone dirà la verità sulle possibilità del Bogliasco 76; a parole i dirigenti genovesi negano qualsiasi ambizione di primato, lor unico traguardo è arrivare spanna sopra ai cugini della Croce Verde Bogliasco se possibile entrambi i derby».

L'anticipo, domani pomeriggio alle 15 sullo splendido po in erba del Comunale, tra Leivi (7) e Croce Verde Bogliasco (6). La formazione allenata da Sergio Barbieri ha dimostrato contro il Cicagna di non temere alcuna avversaria «Rispettiamo tutti ma siamo convinti poter dire la nostra contro chiunque. Con il Cicagna saremo anche stati fortunati a pareggiare partita giocata quasi esclusivamente dai nostri avversari ma siamo soprattutto stati bravi non farci intimorire dalle loro superiorità tecnica. In casa dobbiamo sfruttare le caratteristiche del terreno, così da mettere difficoltà avversari quasi sempre poco abituati all'erba».

Nelle partite della domenica spicca il drammatico derby della Valfontanabuona: il Cicagna (10) riceve al «Roberto Piombo» il Fontanabuonagattorna (4), una vittoria della capolista getterebbe nei guai più seri l'undicì del presidente Baroncelli alle prese difficoltà di genere. Le altre partite della giornata Deiva Marina (5)-Bargone (5); Moneglia (5)-Sestieri Lavagna (2); Riese (2)-Né Calcio (3); Ri Calcio (6)-Bargagli (3); San Lorenzo (3)-Vecchia Chiavari (5).

Terza categoria. Sei partite della quinta giornata si giocano domani due domenica. Tra le gare del sabato si guadagna copertina San Salvatore (7)-Ciavai che rappresenta l'ultima la penultima spiaggia per due compagini che vogliono rimanere con le grandi. Serve una vittoria per riagganciare il treno tirato dalla locomotiva A Ciassetta (4 vittorie su 4 giornate). Il Ciavai recupera gli squalificati e spera ritrovare la vena delle prime due giornate. formazione di Sempreviha indubbiamente i numeri per arrivare in alto, ma per il momento manca di freddezza e serenità.

altre partite del sabato sono Lames (9)-Monilia (4); Atletico Maggi (3)-Villaggio San Salvatore (4); Panchina (4)-A Ciassetta (12); Segesta (4)-Sant'Ambrogio (3); Portofino (3)-Real Deiva (4). Le partite domenica: Moconesi (1)-Saline Bacezza (10) Val d'Aveto (8)-AuroraRiva (7).

Danilo Sanguineti

Zoppi, esperto giocatore del Ciavai

Sammi squalificati in tre

Fuori Malacarne, Costa e Ruocco Tre giornate a Muzio del Riva

Entella finalmente «dimenticata» dal Giudice sportivo, dopo una serie di domeniche con tante squalifiche. Sono stati fermati per due giornate Rombi (Camaiora), Costagli (Ponsacco) e Scarica (Massese); per a Desideri (Imperia), Benassi (Massese), Caridi (Cuneo) Bac- (Pavullese). Gli incidenti sul «neutro» di Busseto, dopo quelli avvenuti a conclusione di Massese-Entella, sono costati altre due giornate di squalifica al campo dei toscani.

Scendendo all'Eccellenza ligure, mirino puntato sulla Sammargheritese: due turni Malacarne, uno a Costa e Ruocco. Dovrà saltare una gara anche il capocannoniere del girone, Schiappacasse Sestri Levante. Ed ancora, un turno Bertacchini (Migliarinese), Ceppi (Cairese) e Della Latta (Vado). In Promozione, girone B, tre gare Muzio (Rivasamba); una Monticone (Caperanese), Nucera (Lavagnese), Paci (Bogliasco), Palagi (Fezzanese), Cozzani Montani (Sesta Godano). Nel girone A, giornata a Ghilione e Falanga (Sampierdarenese), Seghezza (Méditerranée), Sassu (Portovado), Fanti (Voltrese), Zanti (Bragno), Stevano (Arenzano) Barbieri (Bolzanetese).

In Prima categoria, mega stop per Ravera, giocatore della società genovese Campese, fermato per cinque giornate; due a Gullaci (San Fruttuoso); una Merello (Anni 50), Biancato (Borzoli), Bernardi e Risso (Camogli), Casi (Don Bosco Genova), Gelcich (Castagna), Ottonelli e Belloni (Santo Stefano Magra), Argiolas (Ameglia), Cervini (Carasco), Garibaldi Botti (Casarza Ligure), Mattei (Don Bo- Spezia) Scarfo (Fegino), Porrini (Mazzetta), Telara (Ortonovo), Canovi (Quintano), Maria e Mazzotti (Revecca), Zanza (Santerenzina). [g. s.]

Nella pallavolo

Cominciano anche i tornei di D

Tocca a D maschile e femminile: con una settimana di ritardo sulla C prendono il via le due minori dei regionali.

C maschile. Per un curioso scherzo del calendario delle 7 squadre che hanno vinto la prima partita si ritrovano l'una di fronte all'altra. Ci perciò solo 3 o 4 squadre a punteggio pieno domani. Il Primavera Imperia (p. 2) favorito dal computer perchè fa visita al ripescato Maremola (0). Gli scontri al vertice sono L'Amande Albisola (2)-As Savona (2); Spezia (2)-S. Pio X (2); Avis Ceparana (2)-Igo (2). Il Psm Rapallo (0) cerca la prima vittoria alla Casa della Gioventù alle l'Ameglia (0). Il Pitma Recco (0) può farcela in trasferta contro il ripescato Rivarolo (0).

C femminile. Il Termocentro Recco (2) difende l'imbattibilità in via Vastato alle 18 col Matuzia Sanremo. Per la squadra di Linari un impegno abbastanza facile. Il Chiavari 90 (0) non ha molte chance sul terreno del Cv Sestri Ponente (2). L'Admo Lavagna (0) di Massimo Russo ospita in via Dante alle 21 l'Ala Bianca Arcola (0). Le altre: Casinò Sanremo (2)-Ceparana (2); Maurina (0)-Andora (2); Pgs Alassio (2)-Iplom Vall. (0); Audax (0)-L'Amande Varazze (2).

D maschile. La prima giornata: Latte Oro S. Margherita-Finale al Palasport alle 18; Varazze-Levanto; Ventimiglia-Maber; Albenga-Cogoleto; Entella Chiavari-Levante Volley in via Dante Lavagna alle 18.

D femminile. la giornata girone B: Libertas Genova-Lunezia; Stelle-Canaletto alla Cevenini Deiva alle 16; Cariparma Chiavari-Normac all'Istituto d'Arte alle 21; Ameglia-Psm Rapallo; Lorenzini P.-S. Siro; Villaggio-Lerici al Centro Scuola alle 21,30. [d. s.]

Basket: il punto

Campionati regionali nel vivo

Campionati regionali in piena attività, coi due gironi di C2 maschile giunti alla quarta giornata, mentre al terzo turno il girone A della D, sempre maschile, e giornata inaugurale per il girone B. All'appello mancano soltanto la C femminile e la Prima divisione, poi tutto il movimento della palla a spicchi ligure sarà palestra.

C2 maschile. Cogoleto nel girone A Athletic nel B partivano con i favori del pronostico, e finora hanno rispettato le attese. Entrambe punteggio pieno, ma domenica sera soltanto il Cogoleto dovrebbe festeggiare (i genovesi «targati» Athletic, infatti, osserveranno il loro turno di riposo. Programma, punti ed orari del girone A. Riviera (4)-Ospedaletti (0) domani alle 18,30; Cffs Cogoleto (6)-Maremola (0) domani alle 21; Rossiglione (4)-Loano (4) domenica alle 17,30; Albenga (4)-Assobasket (0) domenica alle 18. Riposa Finale (0). Girone : Interbasket (2)-Spezia 1993 (4) domani alle 18,30; Pontremole- (2)-Crdd (2) domani alle 21; Sarzana (2)-Lerici (4) domani alle 21,15; Granarolo (2)-Canaletto (0) domenica alle 17,30. Riposa Athletic (6).

D maschile. Terzo turn del girone A questi incontri: Ceriale (0)-Cairo (4) stasera alle 21,15; Rossiglione (0)-Campomorone (2) domani alle 21; Imperia (0)-Campoligure (2) domani alle 21; Andora (2)-Sanremo (2) domani alle 21. Riposa Cus Genova (4). Debutto per il girone B con sul parquet le tre società minori del levante. Il programma: Follo-Alcione Rapallo domani alle 21; Polisportiva Tigullio-Virtus Spezia domani alle 21,15; Meci Cb Sestri Levante-Pegli domenica alle 17,30; King '76-S. Fruttuoso domenica alle 18,30. [g. s.]

DOMANI 1° NOVEMBRE
SUPERMERCATI COOP APERTI
IL MATTINO DALLE 8.30 ALLE 12.30

I SUPERMERCATI DI ALBENGA E SANREMO RIMARRANNO APERTI TUTTO IL GIORNO CON ORARIO CONTINUATO.

coop
LA COOP SEI TU.

FINO AL 15 NOVEMBRE
IN TUTTI I SUPERMERCATI COOP
3x2
SU OLTRE
100 PRODOTTI
DI LARGO CONSUMO

CAPO VILLAGGIO BULANG DELLA CINA FOTOGRAFATO IL 30 LUGLIO 1997.

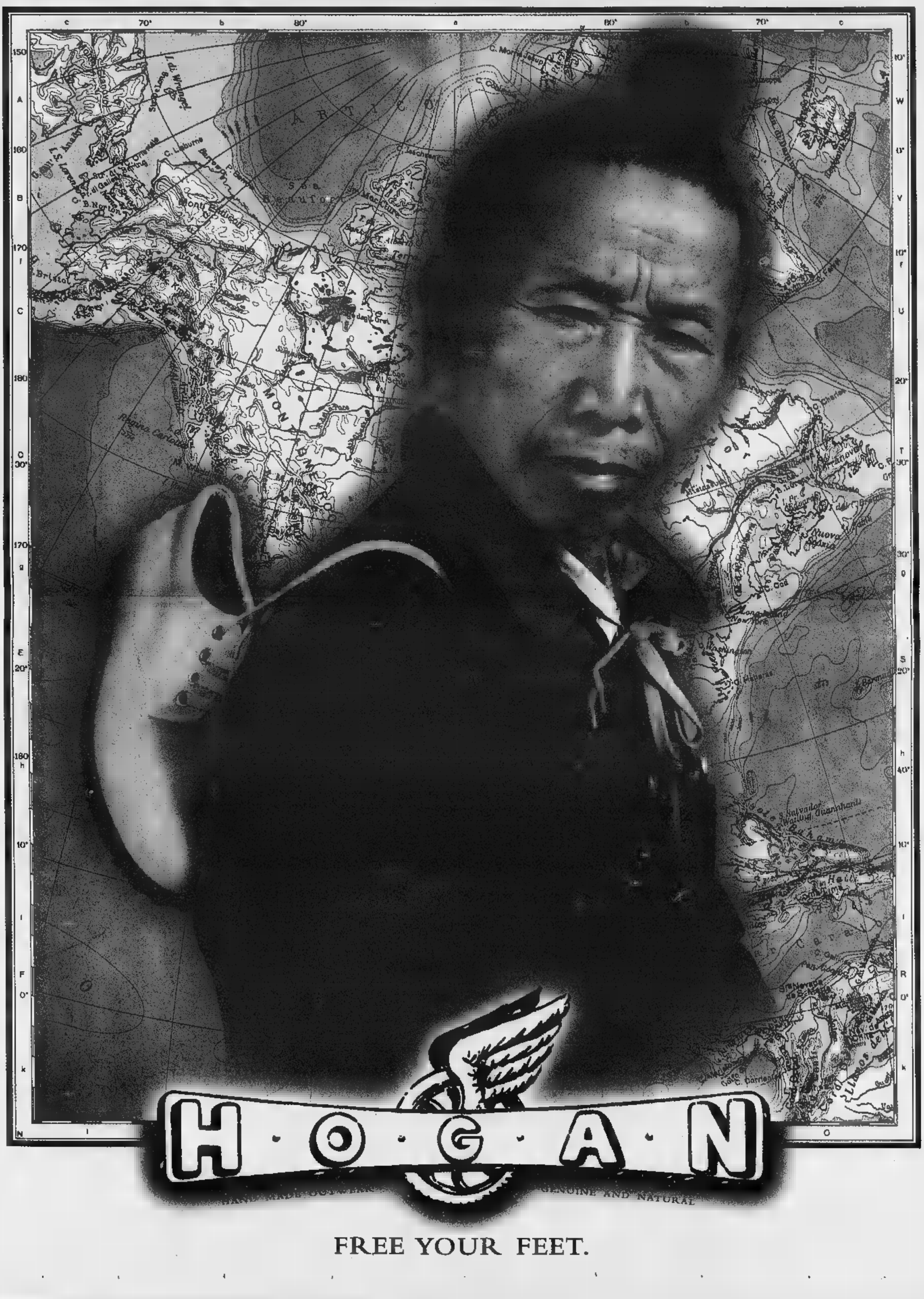

HOGAN
GENUINE AND NATURAL
FREE YOUR FEET.

mia CARD
uno sconto per la tua magica spesa!
INFO: 0183. 40 69 10

HALLOWEEN News

mia CARD
uno sconto per la tua magica spesa!
INFO: 0183. 40 69 10

A Diano Marina la prima Festa urbana di Halloween

Diano Marina - Streghe, volti truccati, maschere fatte con grandi zucche scavate e intagliate, sfilate, giochi, filastrocche. Una festa per tutti, grandi e piccini; l'appuntamento nostrano con Halloween '97.

Su iniziativa dello Studio Bollani, si è pensato di far diventare Halloween una festa urbana di richiamo turistico, infatti, l'appuntamento precede sempre il ponte festivo di Ognisanti.
Si è pensato a Diano Marina per la sua origine di Lucus Bormanno, ma anche per la legge del contrappasso, dopo la promozione dei canoni della bellezza (il "90-60-90" sponsorizzato dal sindaco Ciuglieri), aprire le porte della città alle streghe.
Questa prima edizione è dedicata in modo particolare ai ragazzi.

LA STORIA: Halloween è una festa di origine celtica, una tradizione che risale a oltre duemila anni fa. Per i Celti, l'anno cominciava il 1° novembre e la notte precedente veniva tollerata qualsiasi "follia". Halloween era anche la vigilia del giorno di Sahmain, il dio celtico dei defunti: secondo una credenza popolare gli spiriti malvagi tornavano sulla terra per esercitare la loro cattiveria sui vivi. Per placarli si facevano sacrifici e si accendevano fuochi. Dai falò si passò successivamente a lanterne realizzate con grandi rape e zucche scavate. Anno dopo anno, quella data divenne la festa dei santi (All Hallow's Even), e quindi Halloween. Gli immigrati irlandesi trasferirono la tradizione negli Stati Uniti: una festa che vede protagonisti soprattutto i bambini. Con le zucche che hanno quasi completamente sostituito le rape, la sera di Halloween, in costumi e sembianze mostruose, i bimbi fanno il giro delle case del quartiere in cerca di dolciumi, bussano a ogni porta al grido "dolci o penitenze", prima di ripartire con le tasche piene di dolciumi.

Halloween ti premia con Eurodisney

I ragazzi mascherati alle ore 16.30/17.00 si ritroveranno in tre punti della città:
Piazza Papa Giovanni,
Via Biancheri davanti alle scuole,
Via dei Giacinti (davanti Caserma Carabinieri) per poi convergere in C.so Roma punto di radunо alle ore 18.00 per balli e giochi in attesa del "Grande Cocomero".
A partire dalle ore 14.30 vivranno la festa le seguenti zone:
a) Zona isola pedonale: da Via Canepa a Via Genala.
- spazio di "trasformazione" del volto a cura del truccatore di effetti speciali dei film di Dario Argento;
- alcune allieve, Legato Caterina, Vincenzi Daniela e Ballo Ivana dell'Accademia Isadora Duncan di Sanremo trasformeranno normali zucche in opere d'arte.
- spazio con carte (tarocchi, candele, essenze orientali)
- angolo del dolce (crêpes e biscotti in pasta di Meliga)
- spazio offerte "zucchette" a cura dell'Associazione Forum per i Bambini di Chernobil
- "Zuppa della Strega" distribuzione gratuita a cura del Gruppo Goliardico.

b) Corso Roma Est (tratto compreso tra Via Colombo e il torrente S. Pietro). Radunо di tutti i bambini mascherati per i balli propiziatori per placare gli spiriti malvagi che in questa giornata tornano sulla terra per esercitare la loro cattiveria sui vivi;
degustazione di cioccolata calda, dolci, di focacce e altro (a cura degli operatori Dianesi).

c) Piazza Jacopo Virgilio ritorna "Mondo Bimbo" il Parco divertimenti gonfiabile per bambini.
Non mancare a questo evento unisciti a noi mascherato.
Tra tutti i ragazzi mascherati che lasceranno il proprio nominativo al ritrovo delle streghe verrà sorteggiato un soggiorno di tre giorni a Parigi con ingresso al Parco Eurodisney gentilmente concesso dall'Agenia viaggi Kim Tour.

Questo evento ideato dallo Studio Bollani è stato realizzato grazie alla collaborazione: della Cartoleria Arcobaleno, dell'organizzazione "Mia Card", delle Associazioni del Golf Dianese (in particolare: Fanja Dianese, Gruppo Goliardico, Associazioni Albergatori, Associazione Commercianti) dell'Accademia d'Arte Isadora Duncan di Sanremo, delle aziende (Perfetti s.p.a., Fraschieri Latte, Dolma s.p.a., Kim Tour, Mondo Bimbo).
Gli organizzatori ringraziano inoltre l'Amministrazione Comunale che, pur non potendo finanziare l'iniziativa ha dato massima disponibilità alla realizzazione di questa prima edizione, la Polizia Municipale, la struttura dei Servizi Sociali.

HALLOWEEN POP PARTY
VENERDI 31 OTTOBRE
DISCO CLUB POP 2000 DIANO S.PIETRO
La notte più buia dell'anno è da sempre quella di Halloween Pop. Grande serata Horror con ospite truccatore Film Dario Argento, X Files, eseguirà gratuitamente spettacolari trucchi.
Pop 200 vi aspetta a partire dalle 23.30 con musica Rock-Pop-Jungle-Hip Hop

Ritorna Mondo Bimbo per festeggiare Halloween

Diano Marina - Mondo Bimbo, mondo di giochi e di divertimento, è consapevole che i bambini amano giocare e stare insieme ai propri coetanei cercando coinvolgimento emotivo, stimoli alla propria fantasia e soprattutto alla propria dinamicità ed ha creato questo mondo fantastico con strutture gonfiabili.
L'impiego di grandi strutture gonfiabili stimola la fantasia dei bambini che entrando, scalando, scivolando, saltando su castelli delle fate e nella grande balena di Pinocchio..., riescono a sviluppare giochi in un mondo di fiaba, mettendo alla prova le proprie capacità ginniche e di equilibrio.
La struttura gonfiabile è inoltre divertente, affascinante (perchè colorata e di enorme dimensione, sì da provocare stupore nel bambino che le si avvicina), sicura (perchè elastica ed attutisce i colpi in caso di caduta).
Il bambino impara a vincere le sue piccole paure ad affrontare una scalata, sempre più alta, ad entrare al buio nella bocca della balena, proprio mentre questa si sta chiudendo e a lasciarsi scivolare giù per un lungo pendio provando l'ebrezza del cuore in gola.
Adagio adagio diventerà più esperto, sarà soddisfatto delle sue piccole vittorie ed inventerà nuove situazioni per mettere alla prova la sua abilità.
Mondo Bimbo sempre presente ad ogni iniziativa rivolta ai bambini, sarà montato nei giorni 31 ottobre, 1 e 2 novembre a Diano Marina in Piazza Jacopo Virgilio (vicino al porto).

GLI OPERATORI DEL CIRCUITO MIA CARD

La tessera permette di usufruire dei seguenti sconti per acquisti o servizi presso:

10%

ABBIGLIAMENTO BIMBI
Peter Pan C.so Roma Est, 1 — 40.35.64

ABBIGLIAMENTO
C.so Roma Est, 7 DIANO — 40.33.72
Oro Rosso Genova, DIANO MARINA — 49.53.08
Via Agnese, 26 MARINA — 49.61.96

ACCESSORI ABBIGLIAMENTO
Claudia C.so Roma, 27 — 49.53.97

ACCESSORI AUTO MOTO
Poltaro autoricambi Via Mimosa, 14 DIANO M. — 40.28.80

CALZATURE
redi Via Canepa, 3 DIANO MARINA — 49.47.53

CARTOLERIA
Arcobaleno Via Biancheri, 17 — 40.57.94

ERBORISTERIA
Farmacia Sciolli C.so Garibaldi, 16 DIANO MARINA — 49.50.92

FERRAMENTA e COLORIFICIO
Corso Roma, 166 — 49.72.74

FILM - VIDEOCASSETTE
Viale Kennedy, MARINA — 40.68.10

FIORI
che c'è Via Cavour, 5 DIANO MARINA — 40.64.30

GIOIELLERIA
abito Via Nizza, 39 DIANO MARINA — 49.56.59

LIBRERIA
Libreria Via Amendola, 21 IMPERIA — 29.28.94

MERCERIA
Via Novaro, 18/20 — 40.36.24

NAUTICA
Bonomi Via Garofani, 28 DIANO — 40.44.96

PROFUMERIA
Angela Rodolfo Via Canepa, 4 DIANO — 49.51.91

5% AZIENDE PRODUTTRICI:

VINI
Via S. Pietro, 17/23 DIANO — 49.50.49

PRODOTTI TIPICI
Colle degli Ulivi Via S. Angelo, 26 DIANO MARINA — 49.65.28

15% SERVIZI:

CENTRO ESTETICA
Portofino's Via Colombo, 64 DIANO MARINA — 49.53.93

STUDIO GIOIELLERI - STUDIO BOLLANI

Arte ad Halloween

Accademia Isadora Duncan presente a Diano

Sanremo - L'Accademia Isadora Duncan ha ottenuto il riconoscimento ufficiale da parte del Ministero Pubblica Istruzione ed è quindi diventata l'Università dell'Arte in Italia, sono quindi previsti corsi di durata quadriennale con sessioni d'esame per le diverse discipline studiate secondo il piano di studio presentato dallo studente. Il corso legalizzato, quello di pittura, prevede lo studio delle materie fondamentali (Pittura, Storia dell'Arte, Anatomia Artistica e Tecnica dell'Incisione) più sette materie complementari da scegliere tra un'ampia gamma di proposte (Beni Culturali ed Ambientali, Restauro, Design, Video Art, Computer Art).
Gli sbocchi professionali che l'Accademia offre vanno dall' insegnamento delle materie artistiche nelle Scuole a consulente estetico per arredi urbani a la pianificazione ambientale dei comuni; da allestitore di mostre e musei a tecnico di restauro.
L'inizio dell'Anno Accademico 1997/1998 è previsto per il prossimo 3 novembre; ulteriori informazioni possono essere richieste alla Segreteria dell'Accademia dal lunedì al venerdì (orario 9/12.30; 16/18.30) Tel. 0184/514955

Dove si festeggia la notte di Halloween:
Discoteca Pop 2000 in via Seassari Ughi - Diano S.Pietro
Excalibur Pub in via Cairoli - Diano Marina (IM)
Candle Light in via Agnese - Diano Marina (IM)
Valerie Club in via Aurelia - Diano Marina (IM)
Porky's in via Diano S. Pietro - Diano Castello (IM)
Il Porteghetto Pub in via Aurelia - Cervo (IM)

Bollicine veste i giovani
• MONNALISA • C.P.COMPANY
• REPLAY&SONS • LA PERLA
• VERSACE • EVERLAST LORENA'O
• AMORE • DIESEL • FIORUCCI
• COUP DE COEUR • DR.MARTENS
Via Canepa, 8 - Diano Marina
Tel. 0183/405549

il COLLE degli ULIVI
Loc. Sant'Angelo - Diano Marina
OLIO EXTRA VERGINE DI OLIVA
PRODOTTI TIPICI DELLA RIVIERA LIGURE
Vendita diretta in Azienda
Azienda agricola Adelmo CAPRA Via S.Angelo, 26
Diano Marina (IM) Tel.: 0183/496.528

REALIZZAZIONE FESTIVALS
CREAZIONE EVENTI CULTURALI E SPORTIVI
ANIMAZIONE E ORGANIZZAZIONE FESTE
PROMOZIONE TURISTICA
Via N. Sauro 11 - 18010 Cervo (IM)
Tel/Fax 0183.40 68 96

x-ray jeans store
ISLAND CATERPILLAR DIESEL FIORUCCI DR.MARTENS
Via Diano S.Pietro - tel. 0183/409811
DIANO CASTELLO (IM)-(vicino I bowling)

Per la pubblicità su
LA STAMPA
PK
publikompass
18100
Via Alfieri 10
Tel. (0183) 273.373
18038 SANREMO
Via Gioberti 47
Tel. (0184) 501.555

LA STAMPA

IMPERIA-SANREMO

E PROVINCIA

LA STAMPA
"Qui"
Sanremo
corso degli Inglesi 64
Tel. 57.53.37

Uffici: Imperia, tel. 7911 - Sanremo, tel. 503.003/4

Chiesta la ricusazione del presidente Squizzato favorevole nell'89 ad una variante dell'opera

Aurelia-bis, tribunale «illegittimo»?

Ma il processo prosegue in attesa degli interrogatori

IMPERIA. «Presidente, non faccia questo processo». Si è aperto con la dichiarazione di ricusazione del giudice Giuseppe Squizzato, ieri mattina a Imperia, il processo per l'«Aurelia-bis», la tangenziale ■ Sanremo finita tra le tombe del cimitero di Valle Armea. Il magistrato non sarebbe «compatibile» ■■ ■ procedimento penale perché nell'89, come condomino della palazzina «I Palmizi» di San Martino, ■■■ firmato una petizione che portò ad una varian■ al progetto preliminare.

Un precedente, ha sostenuto l'avvocato Franco Moreno, che lo renderebbe incompatibile al giudizio in un processo che prende in esame proprio una «variante». ■ «colpo» del collegio difensivo ■■ è andato però a segno. Squizzato ha deciso ■ andare avanti: «Il presidente non riscontra né in fatti né in diritto i presupposti per prendere in ordine l'istanza». Una dichiarazione lapidaria, pronunciata senza muovere un muscolo, una risposta fin troppo chiara. Ostacolo superato per l'accusa, ma sul processo pende il pronunciamento della Corte d'Appello do■■ la ricusazione è stata depositata contestualmente all'udien■■ di ieri mattina. Una mossa preparata per tempo che pone una «spada di Damocle» sul dibattimento. E nei motivi della ricusazione si legge: «Poiché la discriminante tra il lecito e l'illecito penale non può essere soggettiva né estemporanea, l'oggetto del procedimento si identifica nell'accertamento dei criteri tecnico-urbanistico e giuridico-amministrativi per distinguere con assoluta certezza una variante "sostenziale" da una "non sostenziale" e, in tale ricerca, ■ dottor Giuseppe Squizzato ha già manifestato il ■■ parere».

La querelle del «presidente-condomino» non è stata l'unica di una mattinata che non ha permesso al processo di entrare nel vivo ma che, almeno negli indirizzi della prima ora, ha visto la Corte propendere per ridurre al minimo le rituali «perdite di tempo».

Bocciatura, quindi, anche per la questione ■ inammissibilità della lista testi dell'accusa per scadenza termini (era stata presentata il 16 ottobre), avallata dal rinvio dell'udienza che in un primo momento era stata fissata per il 23 e poi spostata al 30 ottobre. E si è andati avanti anche sul fronte delle costituzioni di parte civile, dove ad affiancare il Comune ■ Sanremo sono da ■■ gli avvocati Natale De Francisi e Luigi Patrone che tutelano gli interessi dei proprietari delle tombe sfrattate dal viadotto di Valle Armea.

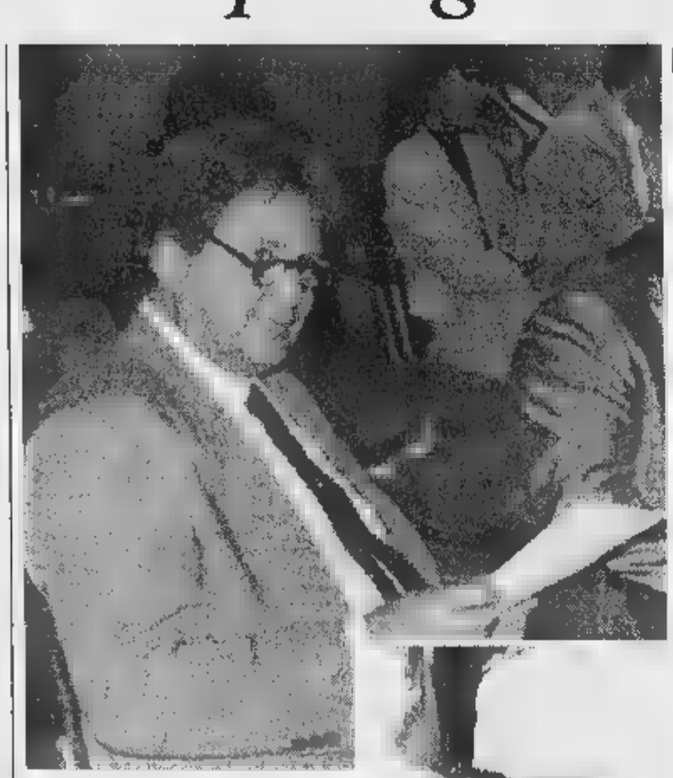

Ieri mattina in Tribunale a Imperia il via ■ processo «Aurelia-bis» Chiesta la ricusazione del presidente della corte Giuseppe Squizzato (a fianco) presentata ■■ corte d'appello ■ Genova da Franco Moreno, difensore dell'ingegner Antonino Tetamo (sopra)

Lo stop, dopo circa due ore di eccezioni, è invece arrivato sulla questione, presentata dall'avvocato Boscetto, relativa all'incidente probatorio chiesto e ottenuto dal pm Basilico per tre imputati. Il processo riprenderà dopo questi atti. Squizzato ha fissato l'udienza per l'11 novembre.

Intanto, gli interrogatori di Antonio Borga, Emidio Revelli e Gianluigi Pancotti, si faranno il 4 novembre, martedì prossimo. L'apertura del processo, a tempo di record, ha permesso inoltre alla polizia giudiziaria di fare un blitz ■■ aula per le notifiche. Anche il pm Basilico si è detto favorevole al rinvio, non condividendo comunque le istanze difensive. Gli interrogatori davanti al gup, in ■■ di risposta degli imputati, potranno essere portati a dibattimento ■■e prove: «E' per questo motivo - ha spiegato il giudice Basilico - che rimanderei l'elencazione delle fonti probatorie alla prossima udienza. Da cinque giorni mi sto occupando solo di questo».

In aula si sono presentati tutti gli imputati a eccezione dei due funzionari dell'Anas, Antonio Crespo ■ Luigi Gambardella: Leone Pippione, Bruno Giri, Antonio Borga, Antonino Tetamo, Gianluigi Pancotti, Alfredo Borchi, Emidio Revelli e Luca For■■. Dall'11 novembre si entrerà nel vivo.

Giulio Gavino

DIETRO LE QUINTE

Il «ruggito» di Pippione sulla politica tra richiami all'ordine e notifiche-lampo

IMPERIA. Commenti dietro le quinte, atteggiamenti, sensazioni, scenari da commedia dell'assurdo. Il taccuino della mattinata al Tribunale di Imperia è ricco di appunti che vanno al ■ là della cronaca giudiziaria. La carrellata ■ personaggi alla sbarra, politici ■ tecnici, è ■■ degli ultimi spaccati della «prima Repubblica» portato davanti ai giudici. Ma sarebbe riduttivo pensare all'affresco di una Sanremo che appartiene soltanto al passato.

Pippione. E' stato l'ultimo ad arrivare a udienza iniziata da pochi minuti. Abito grigio, flemmatico, schivo all'appellativo ■ «ex potente» affibiatogli per i suoi trascorsi da sindaco. Ma la politica gli è rimasta dentro, come la rabbia, evidentemente, di trovarsi in aula per l'Aurelia-bis e di attendere il secondo processo d'appello per le tangenti al Festival. Quella di Leone Pippione è una frecciata alla politica «contemporanea», un «ruggito» che conferma il carattere f■■ di sempre: «E' il destino degli amministratori avere problemi per le opere pubbliche, l'Aurelia-bis ■ ■ Mercato dei fiori. Chi fa i fuochi d'artificio (l'attuale giunta del Polo? ndr) però prende gli applausi ■ il bravo della gente».

■■■■ L'ingegnere «consulente» del progetto Aurelia-bis è stato l'unico imputato ■ parlare. Chiamato in causa direttamente dal presidente Squizzato ha confermato stentatamente il suo «invito di astensione» per la vicenda del condominio «I Palmizi» per poi cedere la parola al ■■ difensore Franco Moreno.

Documenti. Notifiche a tempo di record per l'incidente probatorio chiesto dall'accusa. Sono stati quattro gli agenti di polizia giudiziaria mobilitati ieri mattina dalla Procura per «avvertire» avvocati e imputati dell'appuntamento davanti ■ gup ■ Imperia fissato per il 4 novembre. Partiti anche i fax per Genova e Roma dove saranno singole pattuglie di carabinieri a raggiungere i due imputati assenti, Luigi Gambardella e Antonio Crespo.

«Tutti dentro». Richiami ripetuti, quelli del presidente Squizzato, per far entrare tutti gli imputati nella zona dell'aula riservata al dibattimento. Non solo «dentro», ma anche ordinatamente seduti, un po' come fa l'insegnante con gli alunni tra i banchi di scuola. E dai magazzini del Tribunale, vista la maxi affluenza, è emerso anche un tavolino da salotto subito utiliz-

L'ex sindaco di Sanremo Leone Pippione

zato per appoggiare pratiche e faldoni. A Formis, rimasto «fuori» e vicino ad un avvocato: «Si accomodi al di qua, se no si confonde con il pubblico».

Pubblico. Nessuno sulla panca riservata agli «spettatori». A tratti qualche praticante arrivato a dare un'occhiata e fare esperienza. Nessun parente e nemmeno la nota folkloristica e seriosa dei carabinieri in divisa a guardia del tribunale.

Nuovo giudice. L'insediamento della Corte presieduta da Giuseppe Squizzato ha visto sedere in Tribunale ■ Imperia, per la prima volta come giudice ■ latere, Filippo Maffeo, pretore del lavoro a Savona e distaccato appositamente nel capoluogo della Riviera per tutta la durata del maxi-processo che interessa l'Aurelia-bis.

Accusa. Il pubblico ministero Marcello Basilico ■ occuperà del processo fino al 14 febbraio. La scadenza riguarda la sua applicazione alla Procura di Sanremo e il «distaccamento» a Imperia per il processo. Poi, salvo ulteriori proroghe, Basilico andrà ■ fare il pretore del lavoro a Genova.

Numeri. Dieci: gli imputati Aurelia bis. Otto: i presenti in aula. Due: gli assenti. Sei: i faldoni pieni di documenti sulla scrivania del pm Marcello Basilico. Due: gli agenti di polizia giudiziaria di Sanremo «assistenti» del pm. Venti: avvocati e praticanti in aula. Dodici: la temperatura in gradi centigradi nell'aula del tribunale di Imperia.

Sig■■■■ In aula è ovviamente vietato fumare ma le «cicche», tra una sospensione e l'altra, sono proibite anche nei corridoi. L'«isola» per i fumatori, in particolare gli avvocati, ■■■ i due pianerottoli al secondo piano.

Calendario. «Ho un processo a Roma...», «ho una causa a Milano». In tribunale, anche ieri, la solita storia, la richiesta degli avvocati a stabilire per tempo un calendario delle udienze. ■ presidente Squizzato ha fatto cadere l'«invito». Il prossimo appuntamento è per l'11 novembre, poi ■ vedrà.

Cappuccini. Il rinvio dell'udienza ha visto dopo pochi minuti il trasferimento di avvocati e imputati nei bar di Oneglia: cappuccini e croissant sono andati a ruba.

«Nos. Con la telegrafica particella negativa, nuda e cruda, il presidente Squizzato ha esclu■■ ogni rapporto con i cronisti in attesa davanti all'ufficio. «Quello che c'era da dire lo avete sentito in aula». E l'appuntamento per il via al processo, per la tanto attesa «esposizione» del pubblico ministero, è legato ad un conto alla rovescia che ad oggi è arrivato a meno 12 giorni. **[g. ga.]**

Il 6 in Provincia

Un Forum sul futuro di Imperia

IMPERIA. Il tema è una domanda provocatoria: «Imperia è una città che muore?». A tentare di dare una risposta e fare un aggiornato punto della situazione, che non si limiti soltanto alle critiche, ma individui anche soluzioni, sarà il Forum pubblico, organizzato da La Stampa con il patrocinio della Provincia. L'incontro si terrà giovedì prossimo, alle 21, nel salone del Consiglio provinciale. Un'occasione stimolante di confronto, al quale hanno già dato l'adesione in tanti, fra istituzioni, associazioni, categorie professionali e privati cittadini: tutti sono invitati, ed ognuno avrà la possibilità di intervenire.

Lo spunto per il dibattito è stato dato dal «caso-Sasso»: la chiusura dell'azienda, una delle storiche realtà industriali di Imperia, da parte della multinazionale Nestlé, ■■ 96 dipendenti sull'orlo del licenziamento, è stata l'ennesima mazzata «sulla città, che attraversa un periodo di deindustrializzazione: l'indice di disoccupazione è del 13,5%, un valore vicino a quelle delle aree depresse», come ha detto di recente il sindaco Davide Berio al ministro Burlando, durante la sua visita in Comune. I dati, ■ questo settore, ■■■ sconfortanti: dalla fine degli anni Settanta a oggi, sono scomparse una trentina di aziende di dimensioni mediograndi e sono andati persi oltre 1.500 posti di lavoro.

Ma non è tutto, perché il malessere non ha risparmiato neppure il terziario, che è il comparto che costituisce il tessuto connettivo dell'economia imperiese: decine e decine di licenze commerciali restituite ogni anno, numerose cessazioni ■ attività. E sono anche «raddoppiati i fallimenti», ha osservato il presidente del Tribunale Squizzato all'atto dell'insediamento. E questo, senza contare gli uffici trasferiti altrove (alcuni dei quali a Sanremo) e le opere che non decollano.

Relatori al Forum saranno ■ presidente della Provincia Boscetto, il sindaco Berio, ■ direttore dell'Unione industriali Cattaneo, ■ presidente della Camera di commercio Tozzi, un sindacalista. Saranno presenti anche i lavoratori della Sasso e le associazioni di categoria (dai commercianti agli albergatori, dagli esercenti agli artigiani), direttori di banca e dirigenti di uffici statali. Il dibattito sarà ripreso dalle telecamere di Tva, che lo trasmetterà nella rubrica «Punto d'incontro». **[s. d.]**

IL TEMPO IN LIGURIA

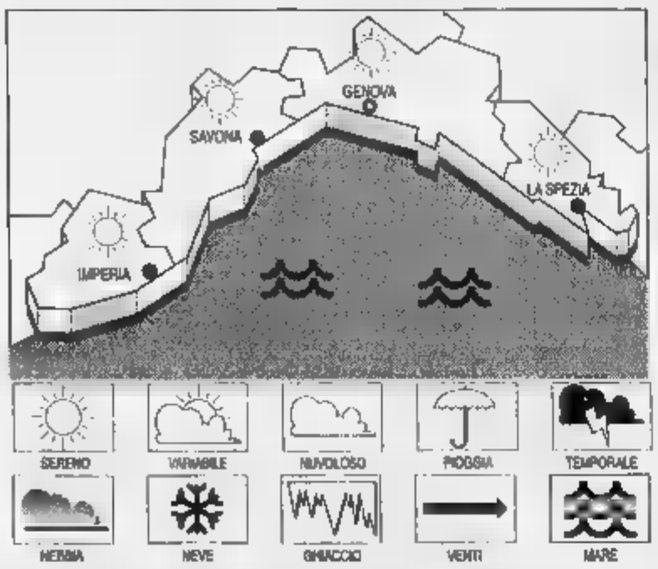

■■■ **PREVISTO** ■■ ■■■. Saltuari annuvolamenti e prevalenti schiarite. Vento forte da Nord-Est. Mare molto mosso sottocosta, localmente agitato. Temperature in lieve aumento. **Tempo previsto per domani.** Attenuazione dell'instabilità con miglioramento generalizzato con attenuazione del vento, diminuzione del moto ondoso e ■■■■ della temperatura.

RILEVAZIONI DI IERI. Temp. mare 17 °C; umidità ■■ 20%, pioggia 0 mm; vento Nord-Est 30-40 km/h; mare molto mosso; press. baromt. 1020 mb (stazionaria).

TEMPERATURE DI IERI

Genova	max **13**	■■■ ■
Savona	max **11**	min ■
Imperia	■■■ **15**	min **10**

UN ANNO FA A IMPERIA

Max: **22**; min: **13**; temp. mare **19 °C**

Il **Sole** sorge alle 7,02 e tramonta ■■■ 17,19. La **Luna** cala alle 17,43 e si leva domani alle 5,48 (fase calante).

Dati gentilmente forniti dall'Osservatorio meteorologico del Comune di Imperia e dal Centro Meteo Mursia ■ Portofino.

Molti interventi dei vigili del fuoco per alberi abbattuti, tetti e cornicioni pericolanti, serre agricole scoperchiate

Riviera spazzata dal vento, bruciano i boschi a Triora

Fiamme nella notte anche in una falegnameria di Arma forse a causa di una sigaretta

SANREMO. Forte, incessante, snervante. E freddo. Il vento ha continuato anche ieri a soffiare, provocando danni a catena, mettendo a dura prova vigili del fuoco, forze dell'ordine ■ volontari. Nella notte fra ■■rcoledì e giovedì, a Sanremo i pompieri sono dovuti intervenire diciotto volte. Altre opera■■■ (crolli di cornicioni, tetti pericolanti) si sono ripetute per tutta la giornata. In via Duca d'Aosta, ■ Poggio, è caduto un albero. Anche gli operai di Aamate ■ Enel ■■■ intervenuti più volte per ripristinare l'energia elettrica mancata in molte case dopo che i cavi di alimentazione erano stati tranciati.

A Triora, in regione Borniga, si è sviluppato un incendio il cui controllo ■ diventato difficile a ■■■ del vento, nonostante l'intervento di un Canadair. Le fiamme hanno minacciato alcuni casolari e nella serata sono sconfinate in Francia.

Ad Arma, in piena notte, il fuoco si è sviluppato nella falegnameria Papa di via S. Francesco, probabilmente a causa di un mozzicone. Una pattuglia dei carabinieri ha dato subito l'allarme ■ i pompieri hanno spento in breve le fiamme. In regione S. Martino, ■■■ serra è stata spazzata via dalla furia del vento. I vetri sono finiti a decine di metri danneggiando altre coltivazioni. Molte le coperture del verde strappate dagli steccati. In ■■ Magellano, nelle scuole elementari è caduto ■■ albero.

A Imperia sono volate tegole, insegne e cartelli. I vigili del fuoco ■■■ intervenuti soprattutto al Parasio ■ in frazione Poggi dove alcuni tetti sono rimasti parzialmente scoperchiati. Tra Molteda e Montegrazie è caduto un albero. Vento meno forte nell'area intemelia dove tuttavia, l'altra sera, a Olivetta San Michele i vigili del fuoco hanno lavorato a lungo per ri■■■■■ un albero abbattuto dalle raffiche. **[m. c.]**

L'albero abbattuto in via Duca d'Aosta a Poggio da una violentissima raffica di vento [FOTO MARCO GATTI]

Imperia: il Comune sperava di ricavare 5 miliardi per sanare il deficit '96

Beni all'asta, magro incasso

Venduti solo due immobili per 360 milioni

IMPERIA. Un buco nell'acqua, o quasi. Dall'asta di ieri mattina il Comune ha incassato poco più di 360 milioni, mentre sperava di ricavare intorno ai 5 miliardi dalla vendita di alcuni beni immobili: una cifra che, se fosse stata realizzata, sarebbe andata a ridurre sensibilmente il deficit del bilancio '97, che si era chiuso con un pesante disavanzo di 6 miliardi 300 milioni. Ancora niente da fare, quindi, per il «pezzo» più pregiato, l'ex Mattatoio Civico di via Argine Destro, che invano si era tentato di cedere ai privati già l'anno scorso: non ha fatto gola a eventuali clienti neppure la divisione in due lotti, alienabili singolarmente a un prezzo base di 1 miliardo 845 milioni.

Dei nove lotti posti all'incanto, ne sono stati ceduti un paio soltanto, e precisamente il fabbricato della Pensilina, già sede dell'Azienda di Soggiorno all'ingresso di Porto Maurizio, e un magazzino in via Pirinoli: il primo è stato venduto a 273 milioni 980 mila lire, il secondo a 90 milioni 900 mila lire. A vuoto, invece, non solo l'offerta dell'ex macello, ma anche quella dell'ex sede del pci di Artallo (una ventina di milioni), di due alloggi da 100 mq. ciascuno in viale Matteotti (il primo da 225, l'altro da 252 milioni), l'autofficina di piazza Ricci (173 milioni circa), il magazzino di via Botta (90 milioni) e un terreno a Castelvecchio (80 milioni circa).

A Palazzo Municipale serpeggia la delusione. Lorenzo Lagorio, assessore al Patrimonio e al Bilancio, allarga le braccia, sconsolato: «Abbiamo verificato che, in definitiva, i "pezzi" piccoli (negozi, magazzino) sono quelli monetizzabili con maggior facilità. I beni più importanti, e di riflesso più costosi, sono quelli per i quali è più arduo trovare un compratore. Dovremo adesso escogitare altre soluzioni per trovare risorse economiche di cui abbiamo bisogno». Sarà la Giunta, con il parere dei tecnici comunali, a individuare strade alternative: un cammino in salita.

Asta fallita per l'ex Mattatoio civico

Dall'opposizione, si ripetono le critiche consuete. Dice Claudio Baudena, capogruppo di Amministrare Imperia: «Nel novembre '96 il sindaco Berio e i suoi assessori contavano di incassare sui 5 miliardi: hanno realizzato solo 350 milioni. Adesso, la storia si è ripetuta. Ma quel che è drammatico è che non esistono alternative: l'unica strategia dell'amministrazione per recuperare risorse, è quella di vendere beni immobili all'asta. E, con queste premesse, non c'è proprio da stare allegri. Come si può pensare di trovare gli 11 miliardi indispensabili per sanare anche il bilancio '97 e i debiti fuori bilancio?».

Alla luce dei risultati conseguiti, si levano insomma perplessità anche per l'altra asta, quella prospettata per la vendita - tra gli altri beni - del cinema teatro Rossini e dello stadio Ciciione. «E', per adesso, una proposta della Giunta, che deve ancora essere sottoposta all'approvazione del Consiglio comunale: speriamo comunque nel caloroso accoglimento», preciso Lagorio. Che tiene a tranquillizzare intanto le associazioni che avevano sede proprio alla Pensilina: «L'Amministrazione comunale si impegna a trovar loro altri locali adatti e convenienti, perchè possano continuare l'attività svolta finora».

Stefano Delfino

BORGOMARO

Visita alla chiesa da restaurare

C'è anche un prezioso affresco del Quattrocento, che rischia di deteriorarsi definitivamente, nella chiesa dei Santi Nazario e Celso a Borgomaro, la più antica dell'Imperiese. Il ricupero del tempio, al quale hanno contribuito anche il Rotary Club Imperia e la Provincia, è per ora limitato al solo tetto. I soci del Rotary Club, l'Istituto internazionale di studi liguri e l'assessore provinciale Giovanni Delfino (nella foto) hanno compiuto un sopralluogo ai lavori: è scaturito l'impegno di trovare ulteriori stanziamenti per completare il restauro della chiesa entro il Giubileo del 2000. **[b. v.]**

DALLA CITTA'

OCCUPAZIONE

Cinque assunzioni a Imperia per i lavori utili

Sono previste cinque assunzioni anche in provincia di Imperia per i lavori socialmente utili relativi al progetto «Amianto». Si tratta di periti industriali e geometri che dovranno essere impiegati per il censimento di manufatti contenenti prodotti nocivi e la comunicazione alla popolazione. Il progetto sarà gestito dall'Unità sanitaria imperiese. **[b. v.]**

CERIMONIE

Celebrazioni religiose per il 1° novembre

In occasione del 1° novembre il movimento «Pro Sanctitate» promuove le seguenti iniziative: oggi alle 21 nella chiesa di Castelvecchio serata di preghiera; domani alle 18.30 nella parrocchia di S. Giovanni a Oneglia celebrazione eucaristica e alle 16.30 al Centro culturale polivalente incontro con Luiggi Accattoli, giornalista, sul tema: inchiesta sulla santità per l'uomo di fine millennio». **[a. b.]**

INCENDIO

Spente le fiamme in un camino a Diano Castello

Grazie all'immediato intervento dei vigili del fuoco di Imperia è stato spento un incendio che si è verificato nel camino di una casa di Diano Castello in piazza Giudice. Il fatto è avvenuto ieri poco prima delle 14. **[a. b.]**

AMBIENTE

Oggi il Tir rosso degli oli usati è a Imperia

La campagna informativa ed educativa itinerante promossa dal Consorzio Obbligatorio degli Oli Usati oggi raggiunge Imperia. Un gigantesco Tir rosso, trasformato in sala conferenze sarà sull'Area demaniale marittima di Oneglia dove sarà visitato dai cittadini e dagli studenti. Alle 11.30 è prevista anche una conferenza stampa alla quale parteciperanno amministratori pubblici, rappresentanti delle istituzioni, categorie professionale dell'industria, artigianato, agricolture e associazioni ambientaliste. **[a. b.]**

INCIDENTI

Ancora grave il ristoratore di S. Bartolomeo

E' ricoverato con prognosi riservata Severino Manuguerra il ristoratore di San Bartolomeo al Mare titolare del «San Nicola» in via Aurelia, rimasto gravemente ferito l'altro giorno in un incidente stradale. I sanitari, però, ritengono che una delle gambe che inizialmente sembrava dovesse essere amputata, sarà, invece, salvata. Manuguerra viaggiava a bordo della propria moto quando per cause ancora in via di accertamento è finito contro una Y 10. Soccorso, è stato trasportato all'ospedale di Imperia e successivamente a quello di Pietra Ligure. **[a. b.]**

Operazione dei carabinieri di Imperia contro il traffico d'auto rubate

Alte, belle, bionde e un po' ladre

Due donne sono finite in carcere l'altra sera a Imperia. Insieme con un complice guidavano due macchine di grossa cilindrata prese a Torino. L'inseguimento per le vie del centro. Le indagini

IMPERIA. Due auto di grossa cilindrata, una Bmw e una Mercedes, alle 3 di notte in città tristemente deserta, come solamente Imperia può esserlo di mercoledì, non passano certo inosservate. Soprattutto se al volante ci sono due belle donne. Non passano inosservate ai pochi e improbabili passanti, figuriamoci a una pattuglia dei carabinieri che ha il compito di far rispettare la legge e vigilare sulla nostra sicurezza. Ed è così che tre torinesi (oltre alle donne c'era anche una terza persona, un uomo che guidava la seconda auto) sono finiti in carcere sotto l'accusa di furto: avevano appena rubato le macchine nel capoluogo piemontese e probabilmente stavano tentando di farle sparire oltre confine.

Tutto è accaduto l'altra notte. I carabinieri del Nucleo radiomobile, al comando del maresciallo Nieddu, erano fermi in piazza Dante. A un certo punto davanti all'auto dei militari, solitario come sempre passato due auto: entrambe di grossa cilindrata e entrambe di marca tedesca. Ma non sono stati solamente questi particolari, già tuttavia assolutamente sufficienti a far squillare campanelli d'allarme, a risvegliare l'attenzione dei militari di servizio: al volante della Mercedes c'era un'avvenente signora. Accanto a lei, un'altra donna. L'occhio dei carabinieri è caduto anche sull'altra auto, una Bmw. Questa però guidata da un uomo.

I componenti della pattuglia hanno immediatamente sospettato qualcosa: le auto potevano essere rubate. Senza fare allarmare gli occupanti delle mecchine, via radio hanno avvertito un'altra pattuglia. I componenti della prima «gazzella» hanno così dato il via a un discretissimo pedinamento. Le due auto si sono dirette verso Porto Maurizio. Dietro, come un seguito silenzioso, sempre la pattuglia dei carabinieri. I militari avrebbero potuto fermare immediatamente le macchine in piazza Dante ma, giustamente, avevano il timore che almeno una potesse facilmente dileguarsi. Così hanno deciso di agire con prudenza.

Quando le macchine dei torinesi hanno imboccato viale Matteotti che, dopo l'incrocio con la strada che porta alla prefettura diventa senso unico, è scattato la trappola. La seconda macchina dei carabinieri ha infatti bloccato la strada in senso opposto e la prima pattuglia a questo punto ha fermato le due auto. Una richiesta al computer e nel giro di un minuto è saltato fuori che le macchine erano state appena rubate. Per i torinesi, C.C. 40 anni, S.L., 30 anni e S.D. di 33 si sono aperte le porte del carcere.

Giulio Golzardi

COMPARNIA

Insultò gli agenti: 4 mesi

Il pretore di Imperia ha condannato ieri a 4 mesi di reclusione, in contumacia, Julius Chojak, un cittadino polacco di 32 anni che il 27 giugno dell'anno scorso era stato denunciato per lesioni, resistenza e oltraggio a pubblico ufficiale. L'uomo, nel tardo pomeriggio di quel giorno, alla Marina di Porto Maurizio si era introdotto nell'area giochi e si era nascosto all'interno della casetta per i bimbi. Le mamme sono prontamente intervenute per allontanarlo. Poi hanno chiamato la polizia. Ma quando Chojak ha visto gli agenti ha dato in escadescenze, prendendo tutti a calci e pugni. I poliziotti sono dovuti ricorrere alle cure dei sanitari del pronto soccorso di Imperia. Alla fine, immobilizzato l'uomo è stato accompagnato in questura e denunciato per lesioni, resistenza e oltraggio. Ieri, ovviamente, al processo non c'era. Così come prescrive la legge, è stato comunque giudicato. **[a. b.]**

La Coldiretti di Imperia: «Lo sono anche Sanremo e Ventimiglia»

Meno tasse ai paesi costieri grazie ai territori «montani»

IMPERIA. Un'accurata indagine svolta dalla Coldiretti di Imperia ha consentito di scoprire i mappali «montani» di alcuni centri rivieraschi tra i quali Diano Marina, Costarainera, San Bartolomeo al Mare, Cervo e anche, soprendentemente, che il Comune di Sanremo e di quello di Ventimiglia sono in parte anch'essi «montani». E la diversa collocazione comporterebbe per i proprietari interessi evidenti sgravi fiscali.

Dice il direttore della Coldiretti, Emilio Fugazzi: «I riflessi di questa scoperta, che attende ora i riconoscimenti ufficiali da parte della Regione, sono importantissimi. Per i terreni esistenti in zone montane, infatti, è prevista una riduzione del 30 per cento sul pagamento dei contributi versati per l'assunzione di dipendenti, un altro 30 per cento di riduzione è prevista sui contributi previdenziali. Di seguito c'è anche un 50% di riduzione sui tassi applicati ai finanziamenti agevolati e, infine, la totale esenzione dall'Ici».

Tutto è nato quando una recente circolare del Ministero delle Finanze informava che 12 Comuni della provincia erano riconosciuti come parzialmente montani, senza indicare a quali fogli catastali si faceva riferimento. La Coldiretti ha dovuto, allora, effettuare una ricerca che riguardava Camporosso, Cervo, Cipressa, Civezza, Costarainera, Diano Marina, San Bartolomeo al Mare e San Lorenzo al Mare. Nell'individuare per tali centri i mappali, che avrebbero potuto usufruire dei benefici fissati per le zone montane, l'associazione ha scoperto che anche un vasto territorio di Sanremo e altro di Ventimiglia si trovavano nelle stesse condizioni.

Sgravi fiscali in arrivo per l'entroterra

Da qui la necessità di richiedere ufficialmente alla Regione il riconoscimento giuridico di zona montana anche a parte del territorio delle due località. Se tale riconoscimento sarà accordato, i proprietari interessati potranno ottenere forti agevolazioni fiscali, forse anche applicabili per il passato.

Dicono alla Coldiretti: «La nostra Federazione è in grado oggi di indicare quali sono i mappali che rientrerebbero nelle agevolazioni. Gli interessati si potranno rivolgere ai nostri uffici il più presto possibile per avviare le pratiche necessarie. Riteniamo di aver svolto un importante compito per la nostra economia». **[a. b.]**

LETTERE AL GIORNALE

Crisi dell'olivicoltura e risposta da Cirses

Il signor Giorgio Belgrano ha pensato e scritto (lettera a La Stampa, domenica 26 u.s.) che i responsabili della crisi dell'olivicoltura imperiese sono quelli del Cirses, perchè non conoscono i problemi». E bravo il signor Belgrano, peccato che il Cirsea sia stato costituito il 14 ottobre del 1997.

In quanto poi alla mancanza di tutti sanno che tra i soci fondatori del Cirses militano attivamente, con responsabilità tecnico organizzative, personaggi prestigiosamente impegnati nella coltivazione dell'ulivo: Brunello Rambaldi, Bruno Ghersi, Giovanni Calvi, Sergio Cecchinel, Franco Pullia. Si tratta di uliveti condotti nel rispetto delle nuove tecniche di coltivazione e i risultati produttivi, oggi da considerare buoni, stanno per trasformarsi in ottimi, con buona pace del signor Belgrano e del suo del tutto comprensibile accenno di mediocre sarcasmo.

Ancora tre riflessioni. La prima: è vero, ci sono uliveti abbandonati, ma ci sono anche uliveti moderni, con piante ristrutturate e con adeguate tecniche di coltivazione; l'abbandono riguarda in prevalenza zone marginali dove oltre al resto manca l'acqua, oggi ritenuta, giustamente, elemento determinante per migliorare la produzione in quantità e qualità.

La seconda: in tutto il mondo mettono a dimora piantine d'ulivo (dalla Cina al Sud Africa, mentre in Francia ne mettono almeno 100 mila all'annoe i nuovi impianti sono realizzati con forme basse, con l'irrigazione a goccia e con tecniche di raccolta che riducono al minimo la manipolazione del frutto.

La terza: la nostra proposta di affidare 5 mila piantine agli olivicoltori che si impegnino con un progetto di olivicoltura moderna anche su superfici minime ha come obbiettivo quello di realizzare un modello didattico sperimentale da mettere al servizio di tutta l'olivicoltura imperiese.

Infine l'acquedotto rurale. Perchè il sig. Belgrano ne parla solo ora, dopo anni? Il Cirsea sta raccogliendo la documentazione per intervenire immediatamente. Il fatto è che noi crediamo nella ripresa dell'ulivo.

Cristina Ghersi
Cirsea Imperia

Porto turistico a Riva? già Aregai»

Abito a Santo Stefano al Mare e seguendo con interesse le notizie relative alla realizzazione di un porto turistico a Riva Ligure. Premesso che nel Comune adiacente alla mia cittadina residenti, politici e imprenditori possono fare quello che ritengono opportuno, credo sia importante sottolineare come di approdi turistici la Riviera abbia già abbastanza con quello di Aregai e quello di Portosole, a Sanremo.

Se ci sono soldi da investire in «avventure turistiche» credo sia necessario dosare bene le forze, escludere le speculazioni, trovare il sistema giusto per garantire lavoro a chi vive nei paesi e legittimi profitti a chi promuove le iniziative.

Lettera firmata
Santo Stefano Mare

Scrivere alle redazioni di Imperia, via Alfieri 10, e Sanremo, via Gioberti 47

NUMERI UTILI

AUTOAMBULANZE

Imperia: 118 (numero unico). **Bordighera:** tel. 252.525. **Vallecrosia:** tel. 295.455. **Camporosso:** tel. 28.191. **Cervo-S. Bartolomeo:** tel. 405.353. **Diano Marina:** tel. 494.112. **Dolceacqua:** tel. 206.678. **Ospedaletti:** tel. 505.050. **Pieve di Teco:** tel. 36.377. tel. 279.700. **Pornassio:** tel. 325.132. **Riva Ligure:** tel. 485.754. **Santo Stefano al Mare:** tel. 486.000. **Sanremo:** tel. 505.050. **Arma di Taggia:** tel. 41.444. **Ventimiglia:** tel. 250.722.

Telefono Amico: tel. (0183) 290.450. Ore 18-24.

Emergenza Sociale Sanremo: telefono 1674.81.914 Ore 18-22.

FARMACIE DI TURNO

Le farmacie restano aperte 8.30-12.30 e 15.30-19.30 eccetto quelle di turno.

Imperia: *Gibelli*, via Bolgrano 5, telefono 293.688; *Rebaglio*, corso Garibaldi 2, telefono 61.682.

Sanremo: *Matuzia*, corso Matteotti 85, telefono 53.19.68.

Farmacie che assicurano la reperibilità in provincia:

Bordighera-Vallecrosia: *Centrale*, via Vittorio Emanuele 145, tel. 261.246.

Camporosso: *Ugolini*, via Vittorio Emanuele 220, telefono 261.408.

Diano - Cervo - San Bartolomeo: *Vallini*, via Sicilia 10, tel. 400.902.

Dolceacqua: *Muratorio*, piazza Matteotti 2, tel. 206.133.

Ospedaletti: *Marcoz*, via Matteotti 106/108, tel. 689.015.

Pieve di Teco: *Ceppi*, corso Ponzoni 70, tel.

Riva Ligure: *Nuvoloni*, piazza Bibbo 42, tel. 485.754.

Santo Stefano al Mare: *Nuvoloni*, piazza Cavour 14, tel. 486.862.

Arma di Taggia: *Del Torto*, via San Francesco 10, tel. 43.590.

Ventimiglia: *Viale*, piazza Costituente 22, tel. 351.140.

OSPEDALI

EMERGENZA SANITARIA: 118 sostituito i numeri per l'emergenza di Ventimiglia-Bordighera, Sanremo emergenza, Imperia soccorso e serve per la richiesta urgente di un'ambulanza o interventi di emergenza. Il numero è gratuito e non richiede prefisso. Ospedali: Imperia: tel. 7941. **Sanremo:** tel. 5361. **Bordighera:** tel. 2751. **Costarainera:** tel. 91.524.

GUARDIA MEDICA: notti. e fest. (num. verde) tel. 167-554.400. **Guardia medica montana:** tel. 406.100. **Guardia odontoiatrica festiva** or.: 9-12, tel. (0183)

VIGILI DEL FUOCO

Soccorso urgente: tel. 115; **Imperia:** tel. 710.221; **Sanremo:** tel. 506.868; **Ventimiglia:** tel. 357.473.

DA NON PERDERE

CAIRO MONTENOTTE

Testimoni di Geova a convegno

Domani si terrà nella sala dei Testimoni di Geova a Cairo Montenotte un'assemblea speciale sul tema: «Fate tutto per amore della buona notizia». **[a. b.]**

«Dal filo al file»

Chiude i battenti oggi al Centro culturale polivalente di piazza Duomo la mostra fotografica «Dal filo al file». L'orario di apertura è dalle 16 alle 19.30. **[a. b.]**

IMPERIA

Un pomeriggio benefico

Il gruppo femminile della «San Vincenzo» promuove per lunedì 17 alle 16 un «pomeriggio benefico» che si svolgerà presso il ristorante Cacciatori. **[a. b.]**

IMPERIA

La riabilitazione all'Unitre

Oggi alle ore 15.30 nelle sede dell'Unitre in piazza Calvi il docente Evangelista parlerà di «La riabilitazione dell'anziano». **[a. b.]**

MENTONE

Mercato di brocanterie

Alla Place Herbes, mercato di brocanterie con bancarelle e curiosità: e' un appuntamento tradizionale che richiama sempre molti curiosi. **[d.bo.]**

DOLCEACQUA

Visite al

La cooperativa Omnia organizza e gestisce un servizio di visite al Castello e agli altri monumenti di Dolceacqua. Biglietti a 5 mila lire per il Castello, 7 mila con visita anche ai monumenti. **[d.bo.]**

Il museo della profumeria

Al museo internazionale della profumeria in Place du Cours si possono ammirare collezioni rare, flaconi, alambicchi e manifesti dei profumi francesi. Entrata a 25 franchi. **[d. bo.]**

LA POSTA

I LETTORI SCRIVONO AL SINDACO DI IMPERIA

Davide Berio, il sindaco di Imperia

A che cosa servono quei container?

Da turista che, specie d'estate, frequenta Imperia, approfitto dell'appello a scrivere al sindaco per fargli domande e sottoporgli questioni. Tra le tante, una soprattutto mi incuriosisce sempre più, quando transito in lungomare Vespucci.

A margine della strada, e precisamente in un ampio spiazzo sul lato mare, da tanti anni ormai, si trovano decine di container, apparentemente abbandonati e inutilizzati. Mi sono sempre chiesto di chi siano, perché rimangano lì, l'altro proprio sotto alle finestre del Palazzo Municipale.

Poiché la fascia litoranea tra Oneglia e Porto Maurizio ha subito interventi di miglioramento anche estetico, oltre che funzionale (rifacimento dell'asfalto, aiuole, segnaletica così via), come mai in una zona che pare avviata anche a sviluppo turistico - nelle vicinanze si trovano impianti sportivi (piscina, tennis, bocce, banchi nautiche) e locali pubblici (una discoteca, un ristorante-pizzeria) - resta questa ingombrante e deturpante presenza?

Luigi Mossino, Torino

L'area sottostante il Palazzo Comunale e più precisamente quella compresa tra la radice lato ponente del mammellone la foce di Rio Baitè è destinata Piano Regolatore del porto, recentemente adottato e in attesa di definitiva approvazione a Parco pubblico.

Specificatamente all'area in questione, questa è stata concessa dalla competente Autorità marittima nel '91 a una ditta ditta privata per uso deposito doganale. La situazione di degrado che lei lamenta corrisponde effettivamente a quanto presentato. Sarà cura dell'Amministrazione comunale segnalare agli attuali concessionari dell'area l'esigenza di effettuare interventi di maggior decoro dell'area stessa.

I lettori scrivono sollevando problemi inerenti soprattutto la circolazione

La viabilità tiene sempre banco

«Toccano pane e banconote: e le mollette?»

Via Allende resterà senza marciapiede

Via Allende, dopo il ponte di Piani verso Dolcedo, si presentava bene: ampia e ai lati lo spazio per la costruzione dei marciapiedi. Ora, all'altezza del numero civico 40, fronte al deposito di una ditta edile, si sta costruendo un'opera in cemento armato, a filo della strada, che in quel tratto impedirà di realizzare il marciapiede.

Questo imporrà ai pedoni di percorrere la sede stradale, con grave pericolo per l'incolumità, considerata velocità delle automobili una strada grande scorrimento. C'è da chiedersi se nel rilascio della concessione edilizia siano state osservate le norme urbanistiche e se, tuttavia, siano tenute presenti le esigenze dei cittadini.

Gli abitanti di via Allende
Piani di Imperia

In relazione alle segnalazioni presentate, l'Amministrazione comunale ha provveduto a far effettuare i necessari sopralluoghi per verificare la reale consistenza dei lavori realizzati in prossimità di via Allende. Dopo tali controlli, accertata la reale consistenza dei lavori, si è provveduto a emettere il 23 ottobre scorso apposita ordinanza sospensione dei lavori.

Sarà mia cura verificare puntualmente che ogni provvedimento di tutela del pubblico interesse, e in particolare quelli tesi garantire che lo spazio necessario alla realizzazione del marciapiede in fregio alla strada vengano rispettati.

In panetteria saltano le regole igieniche

Non so è un problema di competenza del Comune: forse è delle autorità sanitarie. Ma il sindaco è un medico e spero che il Comune possa interessare foss'altro che per segnalarlo all'Usl o a chi per esso.

Perchè, nelle panetterie di Imperia, spesso chi serve pane con le mani va anche alla e maneggia banconote e monete? Non sarebbe opportuno dividere i due settori o almeno usare apposite mollette per servire? O vogliamo seguire l'esempio dei francesi, che portano le baguettes a cielo aperto?

Carlotta A., Imperia

Quello che lei indica regole dettate dalla buona educazione e dal rispetto che ognuno di noi dovrebbe avere nei confronti degli altri. Le leggi in materia sanitaria prevedono che controlli e verifiche in tal senso vengano effettuati dall'Autorità Sanitaria (l'Usl) e dai Nas: sono infatti loro gli Enti preposti ai quali inoltrare eventuali segnalazioni in tal senso.

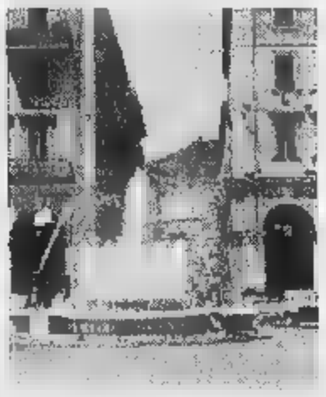

La fontana al centro di piazza Dante

Fontana soltanto lontano

Passando spesso da piazza Dante ho notato che molti turisti sono attirati dalla fontana che si trova al centro e costituisce uno dei simboli di questa città. Sono tanti (e di ogni età: pensionati in gita, ma anche giovani studenti e stranieri, soprattutto), coloro che non resistono alla tentazione di andarne a osservare da vicino lo zampillo e scattare una foto ricordo. Ma ogni volta i vigili urbani li fanno andare via e li minacciano di multa. Può essere pericoloso raggiungere la fontana, anche per il traffico convulso di piazza Dante: ma è uno dei segni inconfondibili di Imperia anche la foto ricordo o il filmino sono una forma di promozione turistica, per quanto minima. Non si può rimediare in qualche modo questo inconveniente, tanto più ora che la fontana è stata rimessa a nuovo?

Gianni Pacci, Imperia

Sono molto contento che abbia riconosciuto che piazza Dante, con i suoi elementi di arredo, costituisca motivo di propaganda turistica per Imperia.

Consapevole dell'importanza architettonica della fontana e del simbolo che rappresenta per la città, l'Amministrazione ha provveduto al rifacimento della pavimentazione degli autobloccanti e alla sabbiatura della fontana, al fine di riportare alla luce i colori originali.

Nonostante tutto, l'incolumità pubblica dei cittadini e dei turisti attratti dallo zampillo deve essere assicurata dagli agenti di Polizia municipale, in considerazione del fatto che, come lei stesso ha osservato, si tratta di zona ad alta densità di traffico.

Le strisce pedonali di via Sonnaz

Via De Sonnaz è abitata solo sul lato Sud, ed è molto frequentata da anziani: ospita anche l'ufficio postale e la sede della Cgil, sempre in questo lato.

Nel suo incrocio con via Belgrano, di fronte al bar, sono state eliminate le barriere architettoniche e le carrozzelle potrebbero attraversare, ma le strisce pedonali sono state cancellate da tempo. Quindi, per andare in centro, bisogna passare sul lato nord di via De Sonnaz, attraversare via Belgrano, riattraversare via De Sonnaz lato Est e proseguire. Solo che, pur soggiacendo a questo tour de force, attraversare via de Sonnaz è un problema, perchè le scolorite strisce pedonali sono sempre occupate dalle macchine che debbono immettersi su via Belgrano e ragione, perchè non essendo aiutato dal semaforo debbono avanzare per vedere.

Non si potrebbero riavere le precedenti strisce pedonali lato sud, per riattraversare via Belgrano, ed evitare la ginkana?

Colestina Corso, Imperia

La ringrazio per la segnalazione che mi ha fatto. In questi giorni stiamo rifacendo varie vie cittadine, tra le quali via De Sonnaz, dove sarà realizzata la nuova segnaletica verticale e orizzontale, prevedendo un potenziamento degli attraversamenti affinchè prevalga la sicurezza nel percorso pedonale.

Davide Berio
sindaco di Imperia

Portano aiuto e pagano le spese

«Scarsa attenzione per la Protezione Civile»

I recenti episodi connessi ai sismi che hanno colpito l'Umbria e le Marche, se da una parte hanno sottolineato l'importanza dell'azione svolta dai gruppi che operano nel campo della solidarietà, dall'altra hanno ribadito i molteplici e annosi problemi con cui quotidianamente il volontariato costretto a fare i conti. Questa situazione, dovuta a una attenzione da parte degli enti preposti, nella nostra realtà è sotto gli occhi di tutti e si manifesta in tutta la drammaticità.

I volontari della Protezione Civile Imperia sino ad oggi hanno infatti dovuto pagarsi di tasca propria l'acquisto di gran parte dell'equipaggiamento, l'assicurazione sulla vita sui utilizzati durante le operazioni. Un tale stato di cose, connesso anche una proprio ottimale coordinazione nelle operazioni intervento e, a volte, con un eccesso di protagonismo da parte di alcuni gruppi non aiuta certo chi intende avvicinarsi al mondo del volontariato.

Forza Italia Giovani auspica quindi che la Protezione Civile e più in generale tutte le forze cattoliche laiche che operano nella società a scopo benefico e di volontariato vengano tenute maggiormente in considerazione dagli enti Enti locali (e il Co è tra questi) attraverso la concessione di maggiori finanziamenti e sedi adeguate alle loro necessità, per permettere loro un'azione efficace e capillare su tutto il territorio.

Andrea Bertora
responsabile associazionismo e volontariato di Forza Italia Giovani, Imperia

Mi si offre l'occasione di intervenire un argomento che mi sta a cuore e che caratterizza l'operato dell'Amministrazione comunale, che si è sempre dimostrata attenta a tutti gli aspetti legati al mondo del volontariato, soprattutto in quanto ne riconosce l'importanza e intende valorizzare l'attività che le associazioni hanno vari settori della vita sociale e civile cittadina.

Purtroppo quest'anno, per le note vicende legate al bilancio, stati erogati contributi nella misura in cui avremmo desiderato. Abbiamo però voluto egualmente dare segnale forte, contribuendo all'istituzione della Consulta del Volontariato Sociale (Civs) che grazie all'impegno dell'assessore Nattero e del consigliere Manti e di quanti con loro hanno collaborato, ha patrocinato, tra l'altro, importanti iniziative a sostegno delle sfortunate popolazioni umbre. Imperia è stata altresì protagonista di un'esperienza, prima in Liguria: la Civs ha contribuito alla promozione e alla nascita del Gespim, centro autonomo di servizi del volontariato che, autorizzato dalla Regione Liguria e finanziato contributi pubblici e privati, si pone come obbiettivo realizzare i progetti delle associazioni di volontariato aderenti.

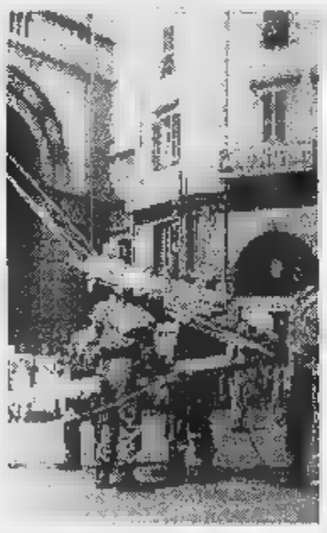

Esercitazione della Protezione civile

Per quel che riguarda infine la Protezione Civile ritengo sia necessario fare alcune precisazioni. La Protezione Civile è composta esclusivamente da volontari, è dotata di idoneo equipaggiamento, di sede e di mezzi che consentono di operare in modo autonomo, integrandosi perfettamente con altri gruppi volontariato con quanti, essi volontari che istituzioni, intervengano in situazioni di emergenza.

Davide Berio
sindaco di Imperia

Mercato di Sanremo

Forti vendite di crisantemi Pochi i garofani

SANREMO. Ultimo giorno di bagarre per i crisantemi ieri sul mercato dei fiori dell'Armea. Oggi ne saranno venduti quantità inferiori. Da rilevare che, nonostante la vicina ricorrenza dei Defunti, non tutti i settori hanno fatto registrare buoni affari.

Complessivamente stati contrattati fiori per 353 milioni. Quasi la metà i crisantemi, per 147 milioni. Fra questi i Turner sono stati venduti fino a 2.000 lire la prima, 3.000 l'extra e 4.500 la superextra.

Notevoli anche i quantitativi di rose (per 97 milioni) ma insoddisfacenti le quotazioni comprese fra le 500 e le 600 lire lo stelo con punte fino a 1.200 lire per le Stanno scomparendo i garofani ceduti fra le 150 e 500 lire. Altri fiori: lilium 1.300-4.000; gerbera 800-1.000; gladioli 1.000-2.200; statice 500-1.000; strelitzie 1.500-2.200 lo stelo; ruscus 14-16.000 lire il chilo. [m. c.]

caffarel
...dal 1826 Cioccolato d'Autore

Azienda dolciaria con elevata immagine e mercato estesull'intero territorio nazionale, **ricerca:**

AGENTE DI COMMERCIO

affidare gestione di un qualificato portafoglio clienti per **città e provincia di Imperia.**

Si richiedono: età compresa tra i 27 ed i 45 anni, esperienze preferibilmente maturate Aziende del settore modernamente organizzate.

Si offrono: portafoglio clienti già acquisito, provvigioni massimi di mercato, sistema incentivante commisurato reali capacità professionali, costante ed efficiente azione di supporto vendita, inquadramento ENASARCO.

Sono gradite candidature sia femminili che maschili. Si assicura la massima riservatezza.

Inviare dettagliato curriculum vitae, corredato di fotografia recente formato tessera e di recapito telefonico, a:

Caffarel S.p.A. -
Gianavello,
10062 S. Giovanni (TO)

I curricula incompleti presi in considerazione.

LA STAMPA & PUBLIKOMPASS
PUBBLICITÀ CHE VALE

AUCHAN LA TRINITE

VALIDITÀ FINO AL 3 NOVEMBRE

25 giorni Auchan 97

Apertura eccezionale, domani sabato 1° novembre dalle 8 alle 20

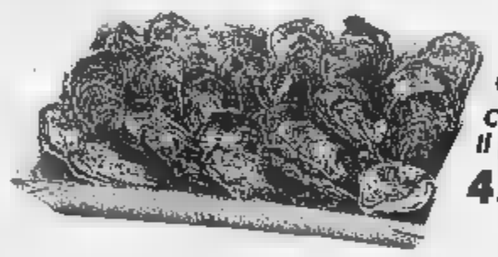

Ostriche della Bretagna
Cal.
Il paniere di 3 dozzine
45FF (15FF la dozzina)

Salmone intero svuotato
Qualità superiore
Origine Atlantico
29,50FF al Kg

Champagne brut Colligny
53,95FF
la bottiglia da 75 cl

10 MARS + 2 gratuiti
696 g
27,80 FF al Kg
19,35FF (12)

Côtes du Rhône
AOC 1996 Pont D'Avignon
(bottiglie da 75cl ciascuna)
4 + 2 gratis
67,80FF le 6 bottiglie

Cosciotto d'agnello senza osso
Origine: Importato
37,90FF al Kg

"All dopo il pedaggio della Turbie, Uscita : Nice-Est La Trinité" CAMBIO A PREZZI SPORTIVI

«No alla dogana nel forte». Sopralluogo della Soprintendenza

Boscetto scende in campo per difendere Santa Tecla

SANREMO. Una «crociata» per difendere il forte di [redacted]. Tecla dagli «attacchi» della dogana marittima e degli altri uffici statali che vogliono prenderne possess[redacted]. Lo promuove [redacted] presidente della Provincia, Gabriele Boscetto, preoccupato dalle notizie sulla futura destinazione dell'ex carcere, al centro di una contesa fra il Comune, che vorrebbe trasformarlo in museo, e il Demanio, propenso invece a dare il via libera a ministero delle Finanze e Archivio di Stato. Da buon sanremese, sostiene che «il forte dev'essere restituito integralmente alla città per poter diventare un polo di attrazione turistica anche in un'ottica provinciale».

Boscetto ne auspica il restauro «con l'ausilio della Soprintendenza ai Beni ambientali», [redacted] al contempo ribadisce la sua «opposizione totale e assoluta all'insediamento della dogana marittima, che sottrarrebbe il forte al libero [redacted] totale accesso di sanremesi e turisti per altri secoli». Sollecita poi «cittadini, enti e associazioni a prendere pacifica posizione contro questa ipotesi, eventualmente attraverso la costituzione di un Comitato presieduto da un personaggio carismatico che io identificherei nel duca Guido Orazio Borea d'Olmo, se questi fosse disponibile».

Ma c'è di più: Boscetto lancia un appello «a tutti i parlamentari della Liguria affinché facciano fronte comune, nelle sedi meglio viste, per impedire che si verifichi quanto annunciato», ricordando l'uso che i francesi hanno fatto di strutture simili, «ma anche i savonesi col Priamar e i genovesi [redacted] alcuni forti collinari».

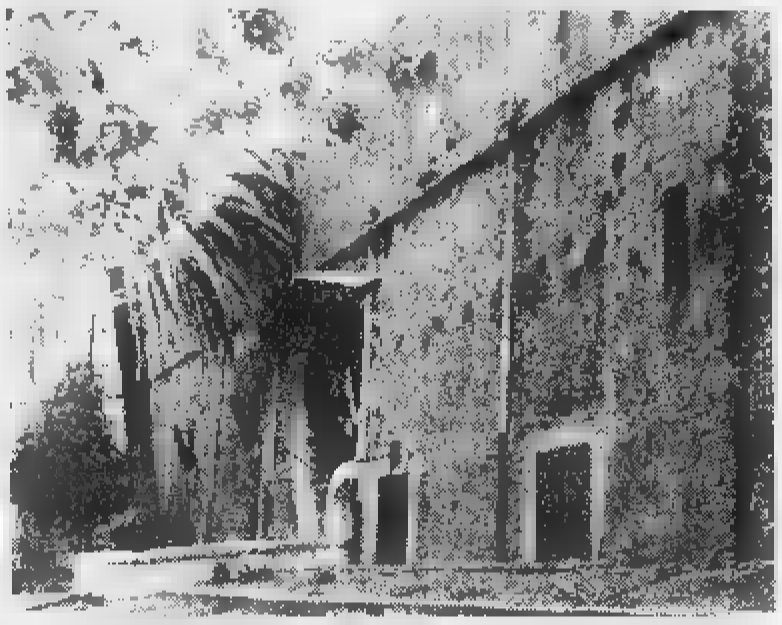
Il forte di Santa Tecla dopo il primo intervento di pulizia

E ieri mattina, il vicesindaco Gianni Berrino ha accompagnato [redacted] in [redacted] sopralluogo all'esterno dell'ex casa circondariale il geometra Giuseppe Bellezza, funzionario della Soprintendenza. «Una visita che è servita confermare l'interesse reciproco per il recupero del forte e la sua destinazione a museo», spiega Berrino, che dice di aver «apprezzato molto l'intervento del presidente della Provincia».

La dogana, ora ospitata nei locali della Capitaneria, dovrebbe prendere possesso entro gennaio [redacted] una palazzina all'interno del forte. L'Amministrazione ha proposto soluzioni alternative per la nuova sede, come gli ampi locali che il Comune possiede in via Roma, [redacted] dalla dogana [redacted] è ancora arrivata alcuna risposta.

Gianni Micaletto

E' stato nominato commissario provinciale Cdu direttamente da Buttiglione

Cozzi, un ritorno alla politica

«Nessuna incompatibilità con il mio lavoro»

SANREMO. L'investitura è arrivata direttamente da Roma. Da Roc[redacted] Buttiglione in persona. Una «chiamata alle armi» che per Gian[redacted] Cozzi significa [redacted] ritorno alla vita politica attiva dopo l'esperienza in Regione di qualche [redacted] fa e il [redacted] clamoroso abbandono per il cambiamento di linea deciso dal suo partito.

Cozzi, presidente della Camera di Commercio e dell'Autostrada dei fiori, imprenditore, proprietario del porto degli Aregai e maggiore azionista di Portosole, è stato nominato [redacted] provinciale del Cdu per fare [redacted] po' di ordine nel partito, ma soprattutto per ricomporre il distacco che si era verificato nel gruppo fra [redacted] segreteria e i rappresentanti nei Consigli comunale [redacted] provinciale.

Uno scollamento accentuato dalle dimissioni del segretario comunale Gastone Rossi e dalle difficoltà incontrate per [redacted] del suo sostituto, Ninetto Sindoni, anc[redacted] in attesa dell'incarico.

«La mia [redacted] è stata decisa dalla direzione regionale e confermata dalla giunta nazionale» spiega Cozzi che aggiunge: «Il partito in questi ultimi mesi ha vissuto in provincia un periodo difficile e travagliato, con le dimissioni dei segretari provinciale [redacted] comunale di Sanremo e forse anche per questo sono mancate scelte strategiche concordate e la base si è sentita trascurata. Di fronte ad una situazione che rischiava di essere irrimediabilmente compromessa [redacted] vertici del Cdu mi hanno proposto questo incarico che ho accettato».

Gianni Cozzi, politico e imprenditore

IL PERSONAGGIO

Imprenditore o politico?

Chi è Gianni Cozzi? Un imprenditore che fa politica per passione [redacted] un politico che fa l'imprenditore per hobby? Difficile dirlo. Sta di fatto che Cozzi, dopo un'esperienza da [redacted] in Comune a Taggia e una come consigliere in Regione, ha lasciato la politica attiva di facciata per dedicarsi ai porti turistici (Portosole e Marina di Aregai) e alla ristrutturazione dei grandi alberghi decadenti o abbandonati. Nel suo palmares, l'Hotel Parigi e Villa Magnolie di Sanremo [redacted] vecchi hotel di Bordighera [redacted] Ospedaletti (acquistati in società con il suocero Pier Giorgio Parodi). Fuori dalla politica attiva, ma non dalla politica vera, quella che si vive lontano dal palazzo, fatta di riunioni, incontri, cene. Quella non l'ha mai abbandonata, restando con coerenza accanto al leader della sua «corrente» dc, quella di Manfredi, anche nei momenti più difficili per lo scudocrociato e per lo stesso ex sottosegretario. Per Gianni Cozzi la nomina a commissario provinciale del Cdu rappresenta una «prima volta». Mai [redacted] passato aveva ricoperto una carica ai vertici della segreteria del partito. «Ho accettato - afferma - decidendo di dedicarmi alla politica con maggiore impegno [redacted] presenza per spirito di servizio e affinché non vada dissipato un importante patrimonio di esperienze [redacted] consensi popolari». [g. p. m.]

Impegni imprenditoriali e politica possono andare di pari passo? Ancora Cozzi: «Non credo ci sia incompatibilità tra la mia figura di imprenditore e quella di politico. Anzi ritengo che le [redacted] esperienze imprenditoriali possano dare un contributo di idee e [redacted] per lo sviluppo economico della provincia, obbiettivo che, peraltro, ho sempre perseguito [redacted] forza negli enti pubblici che presiedo. E poi i miei interessi di impresa, tutti [redacted] finalità turistiche rilevanti, sono più che consolidati e non hanno bisogno di alcun supporto esterno».

Un ritorno alla politica attiva, dopo anni, scaturito dal possibile avvicinamento del Cdu di Buttiglione al Ccd di Pierferdinando Casini [redacted] al varo di un «grande centro», ma anche, a livello locale, dalla costituzione ad Imperia del Patto Federativo: un cartello di forze politiche di centro formato da due partiti (Forza Italia e Cdu) e da due rappresentanze indipendenti, La Primavera di Sanremo e Amministrare Imperia.

Un'alleanza che va oltre l'esperienza del Polo, senza rinnegarla, e si pone come punto di riferimento di altri partiti o gruppi moderati, dell'area repubblicana o socialista anti-comunista, che vivono con grande disagio l'alleanza a sinistra.

Cozzi infine conferma «le turbolenze» che hanno scrollato forse un po' troppo il Cdu e afferma che [redacted] arrivato il momento di fermarsi tutti, riflettere, ricostruire e portare avanti programmi comuni nell'interesse della nostra provincia, dei cittadini e del partito».

Gian Piero [redacted]

INCIDENTE E TRAFFICO BLOCCATO

Camion perde una ruota in centro

Un camion carico di terra ha perso una ruota mentre percorreva corso Mombello diretto in via Roma. L'incidente, accaduto nel tardo pomeriggio di ieri, ha causato il blocco del traffico proveniente da Via Nino Bixio e dal vecchio porto con gravi disagi per la circolazione in tutta la zona del centro. Soltanto verso sera l'ingombrante ostacolo è stato rimosso da un carro attrezzi adeguato alla sua mole. [g. p. m.]

DALLA CITTA'

RISCALDAMENTI

[redacted] Sanremo [redacted] Taggia sì all'accensione dei termosifoni

Termosifoni accesi, da oggi, [redacted] Sanremo e Taggia. La misura [redacted] stata adottata dalle due giunte a seguito dell'ondata di freddo che ha investito la Riviera. In entrambi i casi l'autorizzazione [redacted] per cinque ore al giorno. Mentre [redacted] Sanremo non è stato indicato alcun limite di tempo, a Taggia la disposizione resterà attiva fino al 14 novembre. [m. c.]

ASSOCIAZIONI

Dall'Usl spazi all'Alfapp per l'attività in provincia

L'Alfapp (Famiglie pazienti psichiatrici) ha avuto a disposizione dall'Usl alcuni spazi e uffici per ricevere i familiari dei pazienti. A Sanremo l'incontro avverrà presso il Centro di salute mentale di piazza Cassini, martedì 3 novembre dalle ore 9,30 alle 12,30. Altri incontri [redacted] 10 [redacted] Ventimiglia (via Basso, [redacted] 15-17,30), l'11 a Costarainera (ospedale, ore 13-15), [redacted] 17 [redacted] Imperia (via Nizza, ore 9,30-12,30), il 25 [redacted] Bordighera (via Aurelia, 12,30-15,30). [m. c.]

POLITICA

«Banchetto» di Italia Federale in piazza Colombo

Un «banchetto» di Italia Federale domani, dalle 9 alle 18, in piazza Colombo. «Vogliamo esprimere - sottolinea l'addetto stampa Carmelo Ferrara - il nostro indirizzo contro la secessione, la carenza di posti di lavoro per i giovani, [redacted] ribadire la necessità di interventi a favore degli anziani». [m. c.]

MUSEO

Il Comune ottiene nuovi locali a Palazzo Borea d'Olmo

Il Museo civico, a Palazzo Borea d'Olmo, sarà ampliato. La giunta si è accordata con il duca Guido Orazio Borea d'Olmo, proprietario del palazzo, per ottenere ulteriori locali per [redacted] metri quadrati. L'operazione comporterà l'aumento di un milione di lire al mese del canone di affitto. Ieri c'è stato un sopralluogo di tecnici del Comune e della Soprintendenza ai Beni archeologici. [m. c.]

GRAND CASINO DE BEAULIEU
8, Avenue Blundell Maple - 06810 Beaulieu-sur-Mer

VENDITA ALL'ASTA APERTA AL PUBBLICO
ai collezionisti [redacted] dopo successioni

SABATO 1° NOVEMBRE, ORE 14,00

QUADRI ANTICHI E MODERNI

MOBILI ED OGGETTI D'ARTE
PRINCIPALMENTE DEL XVIII° SECOLO

TAPPETI E TAPPEZZERIE

SPLENDIDI GIOIELLI
ANTICHI E MODERNI

ESPOSIZIONI APERTE AL PUBBLICO
GRAND CASINO DE BEAULIEU

VENERDI 31 OTTOBRE - DALLE ORE 16 ALLE 22

SABATO 1° NOVEMBRE - DALLE ORE 11 ALLE 12,30

Per informazioni durante la vendita e l'esposizione contattare:
Maître J. P. Besch, Commissaire Priseur
20, Rue Jean Jaurès - 06400 Cannes
Tel.: (00-33) 04.93.99.33.49

Dai vigili urbani

Croci in collina due [illegible] per [illegible]

SANREMO. Abuso edilizio. Questa la contestazione che il Comune muove ai due sanremesi che hanno realizzato altrettante croci sulla collina della città. Destinatari del provvedimento Domenico Romeo e Clelia Del Tufo. Scontata, da parte del sindaco, l'adozione di un'ordinanza di demolizione e [redacted] denuncia (come da prassi [redacted] questi casi) anche all'autorità giudiziaria, dopo gli accertamenti effettuati dai vigili.

Fra l'altro le due singolari costruzioni sorgono in zona vincolata sotto il profilo ambientale: una complicazione in più per i «costruttori».

A una prima croce in legno [redacted] aggiunta una seconda in cemento. I manufatti avevano destato curiosità e perplessità insieme.

Le due croci sarebbero state alzate da due fedeli che avrebbero ricevuto dei «messaggi». [m. c.]

Proseguono i lavori

Allacci a rilento per [illegible] del [illegible]

MOLINI DI TRIORA. Sono a buon punto ma non termineranno prima della fine dell'inverno i lavori per la rete di distribuzione del gpl (gas propano liquido), partiti da una paio [redacted] a spron battuto anche se non tutti i molinesi hanno finora fatto domanda di allaccio.

L'Amministrazione spera che qualcuno ci ripensi e aderisca. «E' un'occasione - sostiene il sindaco Marcello Moraldo - oltre che per il servizio reso, per i costi che in questo momento sono molto contenuti. Con 700 mila lire l'utente ha l'allaccio e il contatore compreso. A lavori ultimati i prezzi saranno più alti. La nostra politica è stata proprio quella [redacted] tenere bassi i prezzi all'inizio per invogliare il maggior numero di cittadini all'allaccio». Finora gli utenti sono solo [redacted] trentina [redacted] oltre cento potenziali. Nel progetto il Comune ha investito 230 milioni. [m. c.]

TAGGIA

Ingaggiata dalla giunta

Arriva un'esperta per [illegible]

TAGGIA. Il Comune di Taggia vuole battere [redacted] maggiore successo la strada che porta ai finanziamenti dell'Unione europea. «Ci sono - spiegano gli amministratori - molte possibilità di ottenere denaro per avviare vari progetti. Dobbiamo tentare il più possibile di arrivarci».

Visto che gli uffici sono oberati di lavoro, la giunta ha deciso [redacted] ricorrere a un esperto. Meglio, un'esperta delle politiche comunitarie, la dottoressa Tiziana Santini, armese. Così è stato appena sottoscritto un impegno che lega le due parti per nove mesi. La Santini percepirà 6 milioni più un al[redacted] milione pe[redacted] di viaggio.

Fra gli altri compiti e mansioni affidate, l'esperta dovrà predisporre un archivio dei finanziamenti varati dall'Unione europea e tenere contatti con vari funzionari regionali e provinciali. [m. c.]

Intervento della Lega Nord

[illegible] al prefetto per le [illegible] in Consiglio

SANREMO. Lettera aperta al prefetto da parte del consigliere comunale della Lega Nord Mar[redacted] Lupi. Una lettera nella quale l'esponente del Carroccio denuncia la mancata applicazione di un ordine del giorno votato dal Consiglio comunale relativo all'affidamento ad una tv locale dell'incarico [redacted] riprendere e trasmettere in diretta le sedute del Consiglio comunale. Un appalto da decine di milioni per una maggiore trasparenza dei lavori consiliari. «E' passato un mese da quella votazione [redacted] la giunta non ha ancora adottato in merito alcun provvedimento». Secondo Lupi il ritardo sarebbe dovuto alla Giunta comunale «restia all'ingresso delle telecamere in Consiglio».

Resta un dubbio [redacted] riguarda il Comune, nè la Lega: è giusto che una tv si faccia pagare per trasmettere quello che non è altro che un servizio giornalistico? [g. p. m.]

Stasera in Consiglio a Ventimiglia arriva la bozza del progetto definitivo

Berlengiero e lo scoglio-rifiuti

Il Comune non salda i debiti ai «carristi»

VENTIMIGLIA. La Battaglia dei fiori e la società mista di igiene urbana tengono in [illegible] co l'Amministrazione Berlengiero: sono due «ossi duri» che stanno dando non pochi problemi alla giunta e, soprattutto il secondo, rischia di avere conseguenze molto pesanti sull'attuale maggioranza. Il tutto perchè il sindaco ha investito molto su questo progetto, coraggioso e innovativo, che continua però a [illegible] accolto con molta diffidenza e viene spesso contestato, e non soltanto dall'opposizione. Berlengiero non lo dice apertamente ma lascia intendere che [illegible] troverà i consensi necessari a questa innovazione, a [illegible] giudizio fondamentale per risolvere la gestione dei rifiuti, potrebbe anche minacciare [illegible] rimettere il proprio mandato in anticipo.

Il momento della verità e della resa dei conti dovrebbe essere questa sera, alle 19,30, in occasione del Consiglio comunale che deve approvare la bozza del progetto. Dopo aver discusso e preso in carico un centinaio di modifiche, proposte da interventi di opposizione e maggio[illegible] l'assise della città di confine è chiamata a votare la pratica. E se la posizione della minoranza sembra scontata, restano i dubbi di come si esprimeranno gli altri gruppi. Soprattutto Rifondazione comunista che ha sempre contestato questa operazione.

Per quanto riguarda la Battaglia dei fiori, il Comune è ancora debitore nei confronti delle compagnie dei carristi: deve loro un totale di 40 milioni che, fino a poche settimane fa, [illegible] sicuro di [illegible] a disposizione e che, invece, si è scoperto devono essere ancora incassati dalle quote anteriparto del casinò di Sanremo, che [illegible] sono ancora arrivate.

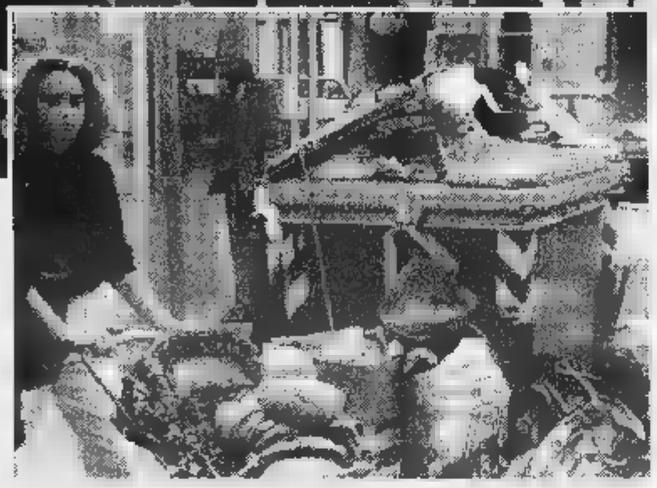

In Consiglio il caso rifiuti e la querelle sul saldo dei debiti per la Battaglia dei fiori

Neppure la giunta straordinaria di ieri è riuscita a sbloccare questa situazione di politico imbarazzo e di emergenza per chi ha curato gli allestimenti. L'unica alternativa, per ora, è una lettera di scuse alle compagnie dei carristi che aspettano da mesi il pagamento dell'ultima tranche per la partecipazione alla Battaglia e che non [illegible] come far fronte ai debiti che hanno contratto per comprare fiori e materiali vari. «Manderemo una lettera a tutti i presidenti dei carristi, assicurando loro che la somma è dovuta è stata pre-impegnata - dice il sindaco - il capitolo, però, è privo di fondi, perchè la 3a tranche dei fondi turistici dal casinò [illegible] è [illegible] arrivata. Insomma, è venuta a mancarci l'entrata. Oggi speravamo di poter risolvere la situazione, in qualche maniera, ma gli uffici finanziari non ci hanno dato l'ok sulla disponibilità di [illegible]a. I soldi non vanno persi [illegible]a, in questo momento, non abbiamo a disposizione».

[illegible]iela Borghi

Rubati a Castellino

I telefonini ritrovati a Milano

VENTIMIGLIA. E' stata ritrovata dai carabinieri in un residence di Milano la merce trafugata martedì notte dal negozio di elettrodomestici Castellino, in corso Genova. Tutta la refurtiva, telefonini, videocamere ed altra apparecchiatura elettronica del valore di quasi 100 milioni, è stata ritrovata dai carabinieri del nucleo [illegible] Milano [illegible], squadra antifurti, in parte all'interno di un'autovettura posteggiata nel cortile del residence, in parte dentro un'abitazione, dove era nascosta altra refurtiva, la cui provenienza è ancora incerta.

I militari dell'Arma hanno sottoposto a fermo un cittadino slavo di 30 anni, Virgin Zarco, mentre altri 2 suoi connazionali, presunti complici, di 20 anni, Stefanov Dragan e Miroslav Kostic, [illegible] stati denunciati e sono ora ricercati. L'operazione è stata possibile per la stretta collaborazione tra i carabinieri della città di confine, al comando del capitano Luigi Grasso, e i colleghi di Milano, attenti al traffico di refurtiva tra la Liguria e il Nord Italia.

Gli investigatori sostengono che si tratti della cosiddetta banda «della spaccata», ovvero della toccata e fuga, che per rompere le vetrate utilizzava mazze da cantiere e che, nei giorni scorsi, avrebbe svaligiato decine di negozi in tutta la Liguria. Il colpo di Castellino sarebbe avvenuto per caso, mentre la banda era di passaggio per andare in Francia. Per compiere il furto i ladri avrebbero utilizzato [illegible] Fiat Croma, poi abbandonata. Indagini sono in corso per risalire agli altri componenti dell'organizzazione, e verificare l'eventuale collegamento con altri due furti compiuti a Bordighera, ai danni del rivenditore Omnitel di via Pasteur. **[d. bo.]**

Da Dolceacqua

Un aiuto ai terremotati dell'Umbria

DOLCEACQUA. I paesi della Comunità montana e il vescovo uniti in solidarietà ai terremotati di Umbria e Marche. Obiettivo: la ricostruzione di un centro di aggregazione in una delle piccole frazioni di Gualdo Tadino, la cui Amministrazione è già stata contattata. «La Comunità Intemelia, in accordo [illegible] tutti Comuni del comprensorio, ha deciso di versare una quota [illegible] mille lire per abitante per contribuire a costituire un fondo di solidarietà a favore delle zone colpite dal terremoto - dice il presidente, Fausto Marchetti - Anche i cittadini sono invitati a partecipare». A sostenere l'iniziativa [illegible] state chiamate tutte le associazioni del volotariato, sportive e i centri di solidarietà della [illegible]. Verrà loro proposto di assumere iniziative per sensibilizzare i cittadini ed invitare a fare versamenti anche promuovendo manifestazioni ed iniziative mirate.

Lunedì, alle 21, nel Comune di Dolceacqua si terrà una riunione per coordinare questa iniziativa. Intanto è stato anche contattato il vescovo, monsignor Giacomo Barabino, che ha partecipato ad un incontro [illegible] il sindaco di Ventimiglia, Claudio Berlengiero, il presidente della Comunità Montana e il segretario, che è stato sindaco di Gualdo Tadino. Il vescovo ha espresso soddisfazione per questa iniziativa.

Domenica prenderà il via la prima raccolta di fondi, organizzata dal Comune di Olivetta, dal Comitato del mercatino e da Olivetta Valley: verranno offerti regali a chi verserà un contributo. La Comunità Montana ha attivato il conto corrente nº 10/46266 1, all'Istituto S. Paolo, per la Solidarietà terremotati Umbria e Marche. **[d. bo.]**

Borsa di studio

Premio agli alunni di Bordighera

BORDIGHERA. Tanti complimenti dal prefetto Emilio D'Acunto e dal provveditore agli Studi Giovanni Zagarella ai 16 bambini della 5ª A delle scuole elementari «De Amicis» vincitori di un premio nazionale di Protezione civile. I giovanissimi, guidati dalle maestre Colomba Tirari e Brunella Rossetto, si sono rivelati degli esperti in pre[illegible] agli incidenti e in tecniche figurative. Il loro impegno e l'originalità sono stati premiati con una borsa di studio di mezzo milione. Il concorso era stato indetto dalla prefettura di Taranto: gli alunni dovevano inventare un manifesto per invogliare gli altri bambini ad informarsi.

La classe ha partecipato in tre gruppi, e ha vinto. Un manifesto è stato realizzato con la tecnica del collage: un enorme ombrello sotto il quale si riparava una famiglia intera e, sopra, tutti i pericoli che potevano incombere su di loro: frane, terremoti e incendi. Il secondo cartellone era diviso a metà: da una parte un bambino tranquillo, che dice di conoscere i rischi, e dall'altro un coetaneo con i capelli dritti e, per ognuno un guaio e una richiesta d'aiuto.

Queste due opere hanno avuto menzioni speciali. A vincere è stata la terza opera, realizzata a fumetti, con un personaggio di fantasia, Gigi, che illustra agli amici i pericoli della strada e della casa. I bambini che hanno partecipato e vinto il concorso [illegible] Giuseppe Barilaro, Chiara Biancheri, Federico Biancheri, Luca Bigordi, Davide Brezzo, Monia Corda, Lorenzo Fornara, Michael Grimaldi, Rosalba Lambruschi, Silvia Merini, Davide Minicuci, Simone Poletto, Valeria Rivella, Alberto Sismondini, Mattia Tarzia e Jonathan Ventura. **[g. ga.]**

[illegible]

CAMPOROSSO

Riserbo degli inquirenti sull'attentato a casa Fazzari

E' mantenuto lo stretto riserbo sulle indagini avviate dal commissariato di Ventimiglia per risalire ai colpevoli del gesto intimidatorio perpetrato l'altra notte ai danni dei fratelli Fazzari di Camporosso, agli arresti domiciliari per traffico di sostanze stupefacenti. Ignoti hanno sparato due colpi di fucile contro l'uscio della loro abitazione, forse per avvertirli di non parlare [illegible] gli inquirenti, forse per un regolamento di conti. **[d. bo.]**

[illegible]

I risultati del pattuglione [illegible] polizia di frontiera

E' [illegible] un arresto, una denuncia e decine di espulsioni il bilancio di un vasto pattuglione degli agenti della polizia di frontiera ventimigliese, che hanno setacciato tutta la zona di confine per prevenire l'immigrazione clandestina e il traffico di auto rubate. In [illegible] nette è finito uno spagnolo di 24 anni, colpito da ordine di custodia cautelare [illegible] dalla Procura di Genova con l'accusa di rapina. La denuncia è scattata invece per un italiano, bloccato a Ponte S. Ludovico, mentre teneva sotto controllo le forze dell'ordine aspettando il momento più opportuno per espatriare. **[d. bo.]**

[illegible]

Il commissariato indaga sulla scritta [illegible]

Sono in corso indagini da parte della polizia di Ventimiglia per la scritta apparsa domenica sul monumento dedicato a Sir Thomas Hanbury, in piazza D'Agostino, «W i liguri, abbasso i terroni». Anche in vista delle festività del IV novembre, la polizia ha sollecitato il Comune a ripulire il monumento da una frase che, oltretutto, non è in tema con la festa della Liberazione. **[d. bo.]**

VENTIMIGLIA

Scatta l'espulsione per i clandestini curdi

E' allarme curdi alla frontiera. In 2 giorni sono transitati 50 immigrati, 14 dei quali erano senza documenti e sono stati accompagnati alla Questura di Imperia. Gli altri erano [illegible] muniti del foglio di espulsione. I clandestini [illegible] spesso rifocillati dalle forze dell'ordine e dai Servizi sociali di Ventimiglia. **[d. bo.]**

[illegible]

Appuntamento [illegible] Don [illegible] con i [illegible] culturali

Si terrà giovedì, alle 21, nell'Istituto Don Bosco di Vallecrosia, l'incontro dal tema «Le [illegible] frontiere della ricerca (agricoltura e floricoltura)», organizzato dal Centro Tempi Nuovi nell'ambito del ciclo «I Giovedì culturali». Il corso è riconosciuto dal Provveditorato agli Studi [illegible] aggiornamento docenti. **[d. bo.]**

COMUNE DI [illegible]
Provincia di Savona

Avviso di licitazione privata

Licitazione privata per l'appalto dei seguenti lavori:
- Sistemazione della stazione di rilancio in via Concezione nel territorio di Laigueglia. Importo base d'appalto L. 19.250.000. Iscrizione Albo Nazionale Costruttori cat. 10a
- Completamento dello scarico di emergenza e rilacimento delle fognature e dell'acquedotto in via Don [illegible]oni. Importo a base d'appalto L. 673.473.942. Iscrizione Albo Nazionale Costruttori: [illegible] prevalenti: 10a L. 353.555.942, 10c L. 227.632.000. Ulteriori categorie: di L. 24.250.000, 9 L. 68.036.000.

Procedura di aggiudicazione art. 21 della Legge n. 216 del 2.05.1995 con le modalità di cui all'art. 1 lettera a) [illegible] legge 02.02.1973 n. 14 e D.M.LL.PP. n. 1355/UL del 28.04.1997. La [illegible] di partecipazione deve pervenire al protocollo di [illegible] Comune entro e non oltre le ore 12 del giorno 21 novembre 1997. La domanda di invito non vincola la stazione appaltante.
Alassio, li 28 ottobre [illegible]

IL RESPONSABILE U.O. [illegible] Germanà [illegible]
IL DIRIGENTE dr. ing. Giuseppe Lagasio

MISTRAL

Concessionaria Lancia
SAN REMO - Via Armea, 22 ☎ 0184/515015

ARIA DI AFFARI!!!

Le Occasioni della settimana da prendere al volo.

MODELLO	ANNO	OPTIONAL	PREZZO
LANCIA DELTA 1.6 LE 5p	NUOVA	predisposizione radio, metallescente	L. 20.100.000*
LANCIA DELTA 1.8 LE 5p	NUOVA	climatizzatore, predisposizione radio, ABS, fendinebbia, metallescente	L. 27.100.000*
LANCIA DEDRA 1.6 LE Berlina	NUOVA	climatizzatore, predisposizione radio	L. 23.100.000*
LANCIA DEDRA 1.6 LS SW	NUOVA	predisposizione radio, metallescente	L. 33.000.000*
LANCIA KAPPA TBO D LS	NUOVA	predisposizione radio, metallescente	L. 47.100.000*
LANCIA KAPPA COUPE' 2.0 TBO	NUOVA	sospensione smorzamento controllato, interni in pelle, allarme, tetto apribile elettrico, radio con cd	L. 82.460.000*
LANCIA Y 1.1 ELEFANTINO	NUOVA	predisposizione radio, volante e sedile regolabili	L. 18.790.000*
LANCIA Y 1.4 LX	1997	full optional	L. 22.000.000
LANCIA KAPPA SW 2.0 TBO	1997	full optional	L. 60.000.000
LANCIA THEMA 16v	1994	climatizzatore, metallizzato	L. 24.000.000
SAAB 9000 CD TBO	1992	climatizzatore, metallizzato, interni in pelle	L. 14.000.000
PORTER PIAGGIO	1995		L. 10.000.000
AUTOBIANCHI Y10 AVENUE	1993	alcantara	L. 9.000.000

* PREZZI PER VETTURE DISPONIBILI PRESSO LA CONCESSIONARIA AL NETTO DEL CONTRIBUTO PER LA ROTTAMAZIONE

FINANZIAMENTI PERSONALIZZATI

Il gruppo vocale americano esegue brani di musica classica «cantandoli»

The Swingle Singers al casinò

Il recital nell'ambito di Sanremo Classico 97

SANREMO. «Cantare una musica eseguendola, come [redacted] fosse suonata». Un curioso gioco di parole che illustra bene la filosofia dei «The Swingle Singers», gruppo protagonista di un recital in programma domani sera (ore 21) al Teatro dell'Opera del Casino Municipale. Dopo quello del tenore argentino Marcelo Alvarez, in cartellone ieri sera, lo spettacolo dei «The Swingle Singers» sarà il galà conclusivo di «Sanremo Classico 1997», la rassegna per giovani talenti di musica classica, dedicato quest'anno al pianoforte, che ha visto [redacted] in lizza giovani [redacted] diverse nazioni. Ma la serata di domani sarà, soprattutto, l'occasione per scoprire da vicino i «The Swingle Singers» che costituiscono un fenomeno musicale abbastanza inusuale, per la capacità del gruppo di spaziare, [redacted] la sua originalissima formula di spettacolo, in un repertorio che va da Bach al jazz, dai madrigalisti francesi a Duke Ellington, da Mozart a Gershwin. La caratteristica degli otto componenti del gruppo - i soprano Sarah Eyden e Linda Suggit, i contralti Rachel Weston ed Heather Cairncross, i tenori Andrew Gray e Robert Kearley ed i bassi Jonathan Rathbone e David Porter Thomas - è quella di «suonare» musica, cantandola. Sfruttando le splendide doti vocali dei singoli con una tecnica impeccabile ed un'armonia ed una fusione dei timbri musicali forgiata da [redacted]

The Swingle Singers protagonisti del recital di domani [redacted] al casinò

lunga esperienza, non intaccata dalle inevitabili trasformazioni che, [redacted] gli anni, sono intercorse nella composizione del complesso.

I «The Swingle Singers» furono costituiti nei primi anni Sessanta a Parigi per iniziativa [redacted] Ward Swingle che diede [redacted] suo nome al gruppo (ma oggi Swingle, tornato in America, [redacted] rimasto solo consulente artistico). Composto sulla base del doppio quartetto [redacted] otto vocalisti educati secondo i canoni della tradizione corale inglese (il gruppo si trasferì poi [redacted] Londra al seguito dello stesso Swingle) ha compiuto una carriera costellata [redacted] successi. Nel Nord America è, ormai, diventato quasi un'istituzione per la sua partecipazione al tradizionale concerto speciale della notte di Natale al Canadian Brass di Toronto. Ma anche con l'Italia i «The Swingle Singers» hanno [redacted] rapporto strettissimo che si è andato, via via, intensificando negli ultimi anni, con la partecipazione a festival [redacted] rassegne come «Le Settimane Musicali» di Napoli dove hanno presentato un programma mozartiano [redacted] il «Ravenna Festival» dove hanno presentato lo spettacolo [redacted] musiche rossiniane «Adieu a l'Italie» di Micha Van Hoeche, recital che fu poi inserito, nel 1993, nel cartellone del Piccolo di Milano. O, ancora, svolgendo un'intensa attività concertistica presso numerose istituzioni musicali, come l'Accademia di Santa Cecilia a Roma [redacted] il Teatro Bellini di Catania.

Nel nostro paese, in particolare, sono stati protagonisti di numerosi appuntamenti che hanno visto in primo piano la musica contemporanea. Nel 1990 avevamo eseguito, ospiti della Scala di Milano, l'opera «Blimunda», poi riproposta al Regio di Torino. Ma, soprattutto, avevano registrato la «Sinfonia» del compositore imperiese Luciano Berio sotto la direzione di Pierre Boulez.

Domani sera, al casinò, eseguiranno musiche [redacted] Britten, di Vaugham Williams (tre canzoni di Shakespeare), Schubert, Brahms, [redacted]ch, Tchaikovsky, oltre che canzoni popolari e colonne [redacted] da film famosi tra «My Fair Lady», «Romeo e Giulietta» [redacted] tratte dal ricco filone dell'agente 007, alias James Bond.

Bruno Monticone

Festa in tutti i locali della Riviera e Costa Azzurra

La notte di Halloween un simpatico «terrore»

Notte di note [redacted] di simpatico «terrore» in Riviera [redacted] in Costa Azzurra per la festa di Halloween: le sale [redacted] locali presi di mira dagli appassionati della musica e del divertimento propongono intrattenimenti a tema. Villefranche-sur-Mer dedica [redacted] addirittura tutta la giornata alla festa anglosassone, coinvolgendo grandi e piccini. E' una serata «ad alta tensione» nelle discoteche, ma non mancano [redacted] i burattini italiani al Festival internazionale di Cannes e gli uccelli più belli [redacted] Mentone.

DIANO MARINA Al Candel Light si premia il costume più originale per la festa di Halloween, al Solito Posto [redacted] beve il «sangue di dracula», al Valerie Club, invece, musica in tema con dj Lucrezio e tante zucche illuminate. Meglio se si partecipa mascherati.

SANREMO Alla Ninfa Egeria, in via Matteotti, splendide ragazze immagine direttamente dal mondo della moda per la notte «più lugubre dell'anno», con festa in maschera, dj Mortiria, animazione From Cimitero monumentale di Milano.

[redacted] Sul lungomare Argentina c'è il Kursaal, gettonatissimo dai più giovani, che propone atmosfere da Halloween con musica «da paura».

VENTIMIGLIA Al Bananarama del lungomare, alle 22, serata di cabaret con Enzo Mazzullo, che si esibisce nella sua città e propone lo spettacolo Tra la via

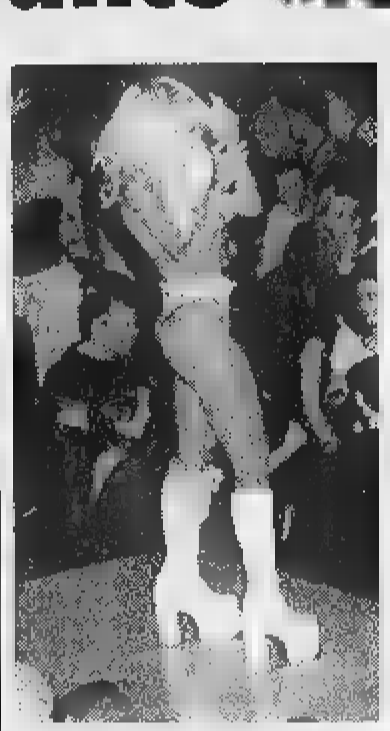

Le cubiste animano le serate in discoteca

Aurelia e il West.

MENTONE Sono circa [redacted] gli uccelli [redacted] tutti i colori che si trovano al Palais de l'Europe per il XIV Festival del Canari-Club della Riviera, aperto dalle 10 alle 18, entrata a 20 franchi. Festa di Halloween nel più puro stile anglosassone, alle 20,30, al Joker e al Golden Ball.

MONACO Al Jimmy'z serata Halloween con «sorprese paurose». Anche il ristorante Le Texan celebra la festa anglosassone. Atmosfera cubana al Club Latino del Bistroquet, in galerie Charles III, dove c'è anche l'intramontabile Harry's Bar, con Marco Benvenuti al pianoforte. «Cabarets» [redacted] lo show del Cabaret del casinò dedicato alle atmosfere degli anni Trenta.

[redacted] **SUR** [redacted] Gnomi [redacted] fattucchiere per la seconda edizione della festa di Halloween per grandi [redacted] piccini: alle 14 sfilata in costume sul giardino della darsena, spettacolo teatrale nello stadio seguito dalla premiazione per i più bei costumi, e dalla sfilata nelle vie del paese. Concerto rock, alle 17,30, in piazza Amélie Pollonais e, alle 21, in piazza, ballo in costume.

NIZZA Notte di Halloween all'Iguane Cafè, con la musica afroamericana dei Black Beat [redacted] dei Groov'land, ballerine sudamericane, africane [redacted] orientali. Al casinò Ruhl c'è il nuovo spettacolo, «Viva», con l'imitatore Michel Villano, ballerine [redacted] orchestra.

[redacted] **MER** Alle 21, all'associazione Piaf, nell'ambito della Settimana africana, concerto di Marti Foly & Adone.

CANNES Le marionette hanno il loro Festival Internazionale. Oggi, alle 14 [redacted] alle 17, nella Salle Prosper Merimée, Les Aventures de Zando, biglietti a [redacted] franchi. Alle 14 e alle 17, al Mjc Ranguin, Storia di Persinette, con la compagnia di Firenze Pupi [redacted] Stac (burattini), biglietti [redacted] 40 franchi. [d. bo.]

AL LOTTO

[redacted]	50	56	10	47	64
	78	74	68	58	54
CAGLIARI	66	39	26	78	12
	84	64	59	57	56
FIRENZE	13	83	11	21	74
	100	71	69	68	56
[redacted]A	23	61	18	35	19
	66	60	57	54	52
MILANO	75	11	65	30	87
	114	65	58	57	55
NAPOLI	77	38	35	58	52
	70	61	59	55	54
PALERMO	84	30	81	29	50
	64	63	61	54	50
ROMA	84	68	69	7	27
	103	90	63	52	51
TORINO	23	75	62	84	15
	77	68	67	53	50
VENEZIA	32	61	23	64	48
	123	79	77	75	65

Ambi centrali. Ambi centrali sul n° 47 di Napoli. Ecco le 30 coppie [redacted] cui puntare. Il gioco va programmato per almeno 4 estrazioni consecutive come gli altri sistemi:

47-6 47-13 47-11 47-26 47-62; 47-76 47-31 47-50 47-38 47-57; 47-40 47-64 47-10 47-72 47-7; 47-60 47-70 47-90 47-77 47-15; 47-20 47-37 47-66 47-28 47-48; 47-52 47-53 47-69 47-63 47-8.

Ambate mature. Sono ambate in scadenza d'uscita, infatti tra parentesi indichiamo la presunta scadenza in estrazioni:

Bari 50 (2); Cagliari 67 (4); Firenze 82 (1); Genova 18 (3); Milano 12 (3); Napoli 6 (0); Palermo 23 (3); Roma 22 (0); Torino 15 (2); Venezia 62 (4).

Questa settimana il computer ci consiglia i [redacted] ambi in frequenza sulla ruota [redacted] Genova:

32-51 52-51 20-51 62-81 82-81; 10-51 83-51 77-51 53-81 17-81; 27-51 48-51 58-51 57-81 78-81; 88-51 79-51 59-51 49-81 29-81; 62-51 82-51 32-81 52-81 20-81; 53-51 17-51 10-81 83-81 77-81; 57-51 78-51 27-81 48-81 58-81; 49-51 29-51 88-81 79-81 59-81.

[redacted] cadenza la lunghetta più in ritardo sviluppata per ambo e terno da giocare a Napoli:

7-17-27 27-77-87 57-67-77; 7-37-47 27-7-17 57-87-7; 7-57-67 37-47-57 57-17-27; 7-77-87 37-67-77 67-37-47; 17-27-37 37-87-7 67-77-87; 17-47-57 37-17-27 67-7-17; 17-67-77 47-57-67 67-27-37; 17-87-7 47-77-87 67-47-57; 27-37-47 47-7-17 77-87-7; 27-57-67 47-27-37 77-17-27.

	BA	CA	FI	GE	MI	[redacted]	PA	RM	TO	VE
GEMELLI	3	51	31	1	37	1	0	4	7	40
VERTIBILI	[illegible]	12	16	5	6	9	12	36	26	6
CADENZE	1	6	3	1	5	[illegible]	6	2	4	7
	36	67	48	37	47	43	46	35	17	[redacted]
[redacted]	6	3	1	7	3	4	3	3	4	8
	29	35	36	46	39	19	26	9	51	25
DECINE	31	21	81	51	21	21	81	1	11	81
	32	12	39	34	40	24	25	16	22	19

In nero indichiamo [redacted] numero [redacted] cifra, [redacted] chiaro le [redacted] di [redacted]

VINCITE Centrato un ambo 45-25 su Genova, centrato anche un'ambata con il 10 su Cagliari

Statistiche a cura della Ricevitoria n° 490 di Davide e Liliana Miola, via Viana 27, Candelo.

Ecco alcuni nomi tecnici usati nelle tabelle. **Gemelli:** numeri composti da cifre uguali (11-22-33 ecc.); **Vertibili:** coppie di numeri a cifre "invertite" (come 34-43, 87-78, 12-21 ecc.); **Cadenze:** finiscono con [redacted] stessa cifra (34-84-74 o 21-61-81 ecc.); **Figure:** numeri composti da cifre che, sommate, danno lo stesso risultato (per es., 45-63-27-9, in Figura 9); **Decine:** ve ne [redacted] di due tipi: Naturali (usate nelle nostre tabelle) con le sequenze 1-10, 11-20 fino a 81-90; Cabalistiche [redacted] 10-19 (Decina 1), 20-29 (Decina 2) ecc., oltre alla serie dall'1 al 9 [redacted] il 90 (Decina 0).

Al Collegium Musicum «Luciano Berio» corsi anche di pianoforte, chitarra e violino

Josella Ligi in cattedra a Imperia

Il soprano docente d'eccezione in canto lirico

IMPERIA. C'è anche Josella Ligi tra i docenti dei corsi del Collegium Musicum «Luciano Berio», che si aprono in novembre: il soprano imperiese (dotata [redacted] una splendida [redacted], ha vinto in gioventù [redacted] prestigioso premio «Viotti» e poi ha cantato nei maggiori teatri del mondo, dopo il debutto alla Scala, diretta da Claudio Abbado in «Aida» [redacted] Placido Domingo e Fiorenza Cossotto) sarà l'insegnante di canto lirico, e a lei toccherà il compito di trasmettere agli allievi nozioni [redacted] tecnica vocale [redacted] i piccoli segreti per migliorare l'interpretazione.

Tenuta a battesimo poco più di tre anni fa dallo stesso maestro Berio, in un concerto inaugurale, tenuto all'Oratorio [redacted] San Pietro, la scuola imperiese, diretta dalla pianista Marina Remaggi ha proseguito felicemente la propria attività, non solo didattica, ma anche di produzione: la scorsa primavera al Cavour, per l'Operazione Scuola, ha infatti musicato [redacted] racconto «La catalana», tratto dal libro di Stefano Delfino, [redacted] rappresentato poi [redacted] settembre anche all'aperto, [redacted] Borgo Foce. Ma in precedenza, sempre al Cavour, aveva anche ospitato un concerto dell'orchestra «Under 15» e «Piccoli Solisti» del Conservatorio Paganini di Genova.

Alcune allieve del Collegium Musicum interpreti al Cavour de «La catalana»

I corsi ora in fase di decollo riguardano una serie di strumenti tradizionali, come il pianoforte (a cura, oltre che della [redacted] Remaggi, della professoressa Lidia Baldecchi Arcuri, del Paganini di Genova), organo [redacted] clavicembalo (Silvano Rodi, organista titolare del Principato [redacted] Monaco), chitarra (Pino Briasco e prof. Ansaldi), violino (Corrado Trabuio), flauto (prof. Maestri), clarinetto (proff. Laruccia [redacted] Costa), violoncello (Nevio Zanardi e prof. De Masi). Vi saranno anche lezioni di orientamento musicale e sarà ripetuta la «Guida all'ascolto», audizioni aperte al pubblico.

E si terrà ancora «Apprendere scrivendo», corso collettivo di base del prof. Raffaele Cecconi («Paganini» [redacted] Genova), che consiste nella realizzazione di uno spettacolo musicale originale, in cui verranno utilizzati anche coro e gruppo strumentale, da rappresentare a fine stagione. Cecconi sarà poi docente dei corsi collettivi e individuali, finalizzati alla preparazione degli esami di Stato, e si occuperà anche, con la prof.sa Baldecchi Arcuri, dell'Officina Musicale, corsi [redacted] aggiornamento e approfondimento per insegnanti e diplomati, patrocinati da Irrsae Liguria [redacted] Provveditorato agli Studi di Imperia.

Maurizio Vezzaro

STASERA AL CINEMA

IMPERIA

CAVOUR. [redacted] 666 301-666.286. [redacted].

[redacted] Tel. 63.871. **The peacemaker.** L. 10.000; rid. [redacted].

[redacted] [redacted]. 293.820. **Ipotesi [redacted] complotto.** Or.: 20; 22,30. L. 10.000; 7000; anz. 5000.

IMPERIA. Tel. 292.745. [redacted] [redacted]ilcio. Or.: 20,40; 22,30. L. 10.000; rid. 7000; anz. 5000.

ARMA DI TAGGIA

CAPITOL. Tel. (0184) 43.440. **Mib: Men in black.**

BORDIGHERA

OLIMPIA. Tel. 261.955. **Mib: Men in black.** Orario: 20,30; 22,30.

[redacted]

[redacted] BOSCO. Serata con i **Dangerous Boy.** Ore 21. L. 8000.

DOLCEACQUA

CRISTALLO. Tel. 206.049. **Irma Vep** (rassegna cinematografica) Ore 21,15. L. 6000; 4000.

DIANO MARINA

[redacted]. Tel. 495.930. [redacted] [redacted] Or.: 20,10; 22,30 - L. 9000. Rid. [redacted].

[redacted]

ARISTON. Tel. 506.060. Chiuso fino al 13 novembre per Sanremo Giovani.

[redacted] [redacted]. Tel. 506.060. **Ipotesi [redacted] complotto.** Or.: 15,30; 22,30. L. 12.000; 8000.

[redacted] [redacted] + Sala 1. Tel. [redacted]. **The Peac[redacted]r.** [redacted]: 15,30; 22,30. L. 10.000; 7000.

ARISTON [redacted] - Sala 2. Tel. 506.060. **Lezioni di [redacted]go.** [redacted]: 15,30; 22,30. L. 10.000; 7000.

[redacted] ROOF - Sala 3. Tel. 506.060. **Tempesta [redacted] ghiaccio.** Or.: 15,30; 22,30. L. 10.000; 7000.

[redacted]. Tel. 507.070. **Fuochi d'artificio.** Orario: [redacted] 15,30; ult. 22,30. Lire 12.000; rid. 8000.

TABARIN. Tel. 507.070. **Soldato Jane.** Orario: inizio 15,30; ultimo 22,30. Lire 12.000; [redacted] [redacted].

[redacted]. Tel. 507.070. **Face off.** Orario: 15,30; 22,30. Lire 12.000; rid. 8000.

ORFEO. Telefono 662.333. [redacted] **in bl[redacted].** Orario: 15,30; 22,30. Lire 10.000; rid. 7000.

SCEGLI IL CINEMA

Dove le emozioni sono su grande schermo.

SAVONA

ALASSIO

COLOMBO. Tel. [redacted]. **Ipot[redacted] di complotto.** Or.: 20,15; 22,30 (fest. e prefest. anche spett. 15,45; 18). Lire 10.000; 6000; 5000.

RITZ. Tel. 640.427. [redacted] [redacted]. Orario: 20,30; 22,30 (fest. e prefest. 16,30; 18,30; [redacted]; 22,30). Lire 10.000; [redacted] anziani.

ALBENGA

AMBRA. Tel. 51.419. COMIZIO POLITICO.

ASTOR. Tel. 50.997. **Il quinto elemento.** [redacted]: 20,15; 22,30. Fest. e pref. [redacted] 16; 18,10. Lire 10.000; [redacted]; 5000.

[redacted]

[redacted] [redacted] OGGI RIPOSO.

[redacted]

[redacted] [redacted] **d'artificio.** Ore 20; 22. Lire 8000; 6000.

[redacted]

ONDINA. Tel. 692.200. [redacted] [redacted]**ker.** Or.: 20,15; 22,30. Lire 10.000; 6000.

IMPERIA

Questa sera alle 21

Libri sui Reali Incontri d'autore alla Provincia

IMPERIA. Cominciata la scorsa settimana, «La storia "coronata"», singolare rassegna [redacted] incontri con autori di opere letterarie che affrontano temi e personaggi dela monarchia, prosegue questa sera (ore 21) nella Sala Consiliare della Provincia con Waldimaro Fiorentino, che presenta il [redacted] libro «Tra federalismo [redacted] decentramento», recentemente pubblicato dalla casda editrice Catinaccio.

L'iniziativa, «di ragguardevole prestigio culturale, anche perchè coinvolge studiosi di storia contemporanea e letterati [redacted] consente di provocare [redacted] dibattito con il pubblico in sala», come osserva Massimiliano Iacobucci, assessore provinciale alla Cultura, si tiene [redacted] cura della stessa Provincia e del Circolo Culturale Impero. All'organizzazione ha contribuito l'ispettrice nazione del Fmi Elisabetta Perillo, dama al merito civile di Casa Savoia. [b. v.]

[redacted]

Una mano alla Spes

Serata al Don Bosco per aiutare i più bisognosi

VALLECROSIA. Una serata musicale [redacted] beneficio dei portatori [redacted] handicap è in programma questa sera, alle 21,30 al cinema teatro Don Bosco. In programma c'è lo spettacolo dei «Dangerous Boys», tre ragazzi che propongono musica di diverso genere dedicata soprattutto alle giovanissime.

Fra i protagonisti dello spettacolo ha assicurato la sua presenza il giovane Max, apprezzato animatore di piano bar che prossimamente si esibirà [redacted] giovedì musicali del Piccadilly di Ospedaletti.

I biglietti costano 8 mila lire: il ricavo della serata sarà devoluto all'associazione fondata dei parenti [redacted] amici dei portatori di handicap, la Spes, che domani presenterà a Bordighera la manifestazione «Il ritorno dei Templari», in collaborazione con Roberta e Gian Piero Alloisio del Teatro della Tosse di Genova. [d. bo.]

[redacted]

Domani all'Opera

Coro e Filarmonica in concerto per il «Requiem»

NIZZA. Concerto, domani pomeriggio all'Opera, dell'Orche[redacted] Filarmonica assieme al Coro Filarmonico [redacted] Nizza. L'appuntamento è per le 15. L'Orchestra, diretta dal maestro Urs Brodman, eseguirà il «Requiem» di Lloyd Webber.

L'ingresso è gratuito anche se su invito. Questo può essere ritirato al servizio prenotazioni del teatro.

Sempre [redacted] Nizza, domani prende il via la trentesima edizione del «Salone del mobile [redacted] della decorazione». Orario di apertura dalle 10,30 alle 19. Sono presentati molti mobili, espressione di diverse «scuole» e stili insieme ad altri prodotti su scala industriale.

Il «momento musicale» nizzardo continua domenica. La capitale della Costa Azzurra ospiterà un concerto degli Steel Pulse. Il gruppo si esibirà a partire dalle 20,30 nel Theatre de Verdure. [m. c.]

È SCOPPIATA LA MANIA DELL'ALLEGRA FATTORIA

DAL 30 OTTOBRE AL 31 DICEMBRE

I BOLLINI PER RICEVERE

I NUOVI REGALI DI 2 RACCOLTE VELOCI.

CHIEDI NEL TUO NEGOZIO MARGHERITA
COME OTTENERE I NUOVI REGALI
"L'ALLEGRA FATTORIA".

Margherita
CONAD

IRRESISTIBILE

DAL 23 OTTOBRE ALL'8 NOVEMBRE

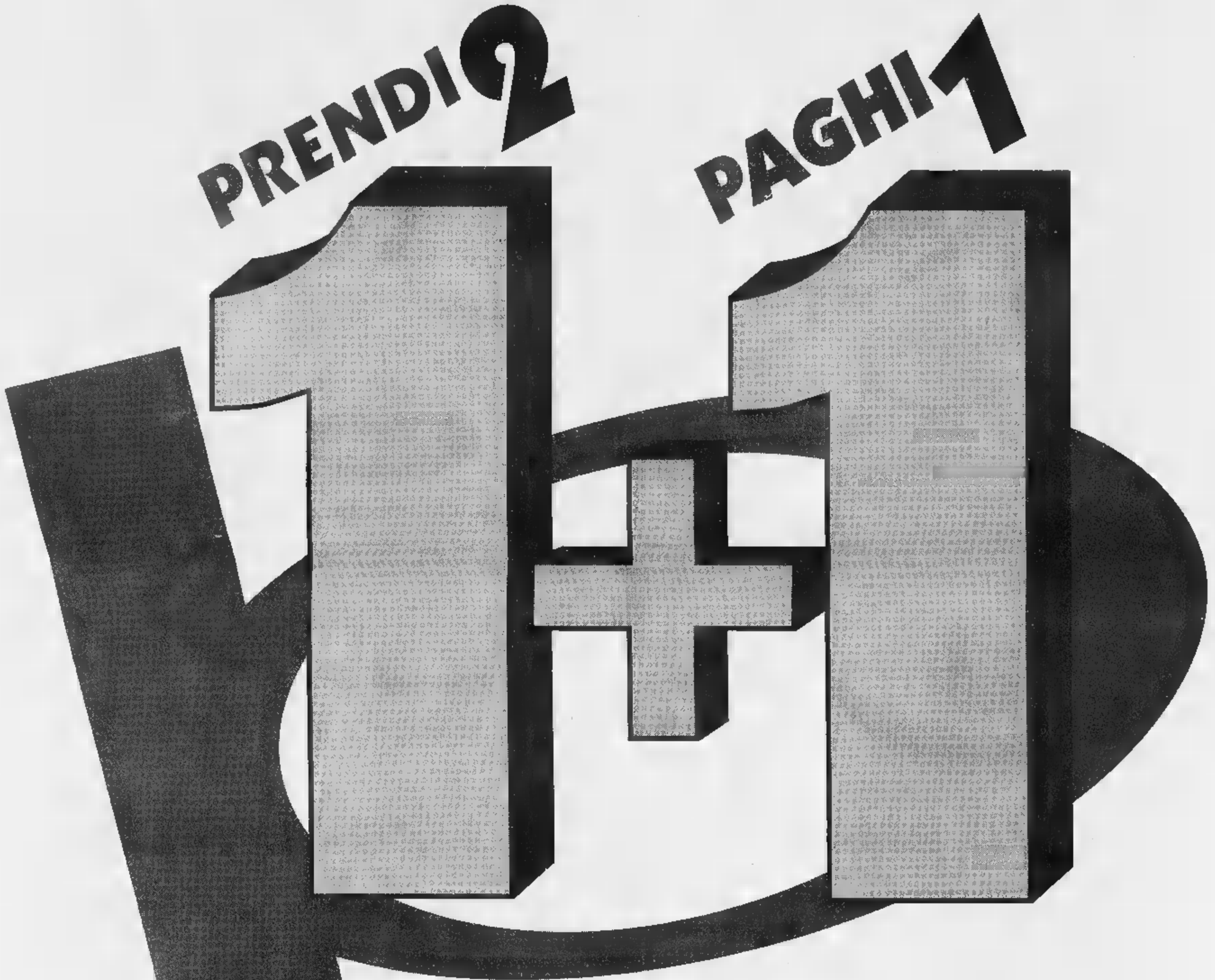

OFFERTE VALIDE FINO AL 8/11/97 SALVO ESAURIMENTO SCORTE - COM. COM. EFF. AI SENSI DELL'ART. 8 - LEGGE 80 IL 10/10/97

IPERMERCATI IN PIEMONTE:

ACQUI TERME (AL)
STRADA STATALE PER SAVONA

ALESSANDRIA
FRAZIONE ASTUTI
STRADA STATALE ALESSANDRIA-ASTI

BIELLA
VIA P. TORRIONE, 24

GENOLA (CN)
CENTRO COMMERCIALE - VIA MARCONI

PAVONE CANAVESE (TO)
CENTRO COMMERCIALE PAVONE
VIA CIRCONVALLAZIONE

POCAPAGLIA (CN)
BORGO SAN MARTINO
STRADA STATALE TRA ALBA E BRA

VERBANIA
CENTRO COMMERCIALE - VIA G. ROSSA

bennet

UN AMICO IN PIÙ

E INOLTRE OFFERTA 3+2 SU CENTINAIA DI PRODOTTI

Domenica allo Sclavi atteso confronto tra Argentina Arma e Ventimiglia

Eccellenza, derby zeppo di «ex»

Gli allenatori Bencardino ■ Fortugno guidano la folta pattuglia di personaggi nel cui passato c'è una militanza nella squadra rivale. Programmi, problemi ■ sogni di due squadre-simbolo

Due «ex» in panchina. La sfida tra Argentina Arma e Ventimiglia domenica allo «Sclavi» (ore 15), è anche la sfida tra allenatori le cui vicende calcistiche si sono intrecciate tra i due club: Alfredo Bencardino, allenatore dell'Argentina, ■ Rocco Fortugno tecnico del Ventimiglia si troveranno, domenica, contro una fetta del loro passato.

Bencardino, a Ventimiglia, ■ approdato a due riprese. Vi arrivò nel '77 quando i giallorossi erano appena approdati all'Interregionale, divenendone uno dei punti di forza. Poi, partito per altri lidi, tornò nella città di confine qualche anno dopo a concludere la carriera di calciatore, prima di intraprendere quella di tecnico. Anche Fortugno, che oggi è sulla panchina ventimigliese, ha lontani ricordi con l'Argentina: era ventenne quando, promettente attaccante, approdò in rossonero in un lontano campionato di Prima categoria che il club armese vinse trionfalmente salendo nella vecchia Promozione, quella che oggi vale l'Eccellen■ e che allora portava le liguri a giocare perfino nel basso Piemonte.

I due allenatori ■■ saranno gli unici «ex» del derby. Nelle file del Ventimiglia ■■■ almeno tre i giocatori che hanno militato nelle ultime stagioni in maglia rossonera: Davide Russo, capocannoniere giallorosso con tre reti nelle prime ■■ partite e i difensori Biancardi e Lorieri, quest'ultimo ancora la scorsa stagione all'Argentina. Tra i rossoneri l'«ex» più recente ■ De Simeis, i quale giocò tre stagioni fa ■■■ la maglia dei frontalieri.

Arriva intanto un derby ■■ pronostico difficile. L'Argentina punta in alto ■ il Ventimiglia, dopo ■■■ ottenuto finalmente la prima vittoria dopo ■■■ serie di cinque pareggi iniziali, vuol ritornare la squadra «corsara» della ■■■■ stagione. Soprattutto l'Argentina potrebbe cercare rinforzi sul calciomercato d'autunno anche perché ha perso Biolzi, gravemente infortunato: c'è chi dà ormai per certo l'arrivo di Luca Moroni dalla Sanremese, ■■■ si parla anche ■ Riolfo - della stessa Sanremese - e di Papalia dell'Albenga.

Bruno Monticone

SQUALIFICHE

Tre turni a Barletta del Bordighera

Settimana, rispetto ad altre, abbastanza tranquilla per il Giudice sportivo. In Eccellenza particolarmente colpita, in vista della trasferta ■ domenica a Finale, è stata la Samm, ■■■ Malabloccato per due turni, ■ Costa e Ruocco per uno. Una domenica di stop anche sul conto di Bertacchini (Migliarinese), Schiappacasse (Sestri Levante), Della Latta (Vado) e Ceppi (Cairese).

In Promozione, tutti stop per una sola domenica: Seghezza (Méditerranée), Sassu (Portovado), Zanti (Bragno), Fanti (Voltrese), Steuaro (Arenzano) ■ Barbieri (Bolzanetese). In Prima, ■■ turno è stato inflitto a D'Aloisio (S. Stefano al Mare), Soliani (Vallecrosia), Pappatico (Camporosso), Melotto (Dianese) e Farina (Spotornese). In Seconda categoria squalifica pesante per il Bordighera, con il giocatore Barletta bloccato per tre domeniche. Un turno invece dovranno scontarlo Panizza (Borghetto), Correale (Dolcedo), Ferrero ■ Montanari (Magliolo) e Carratta (Riva). [g. o.]

Alfredo Bencardino è al Ventimiglia

Nuovo acquisto

Bongiorni in attacco dell'Imperia

IMPERIA. Le vicissitudini dell'Imperia sembrano ■ una svolta. La società ha ingaggiato Massimiliano Bongiorni, 27 anni, punta esterna di grande esperienza che, in tandem con Sansonetti, dovrebbe finalmente dar peso al reparto offensivo nerazzurro. Bongiorni ha alle spalle numerosi campionati di C1 ■ C2 (l'ultimo nel Ponsacco), con 33 reti all'attivo in 130 partite disputate. Il giocatore ■ è m■■ a disposizione di Pallini già ieri ma per questioni regolamentari non potrà giocare a Castelnuovo, dove sarà assente anche l'infortunato Sansonetti.

Proprio il prossimo importantissimo impegno ■ campionato, dopo tre sconfitte consecutive e il cambio ■ panchina, è ora ■ principale pensiero del clan imperiese. Marcello Pallini è un tecnico giovane ma sa il fatto suo e, per conto della società, ha visionato molte formazioni ■■ Cnd, studiandone con scrupolo le caratteristiche. Conosce quindi a fondo questo torneo e, in molti mesi di collaborazione con Ferraro, ha creato un eccellente rapporto coi giocatori, fondamentale per i primi passi al timone della navicella nerazzurra.

Il nuovo tecnico gode di gran fiducia da parte del presidente Cipolla, che punta proprio su Pallini per portare ■ termine positivamente la stagione, affiancandogli già nelle prossime settimane il supporto di esperienza di un personaggio di grande peso calcistico. Intanto bisogna sbrigrare la pratica Castelnuovo: l'allenatore dovrà ancora una volta confrontarsi con assenze pesanti, costate care a Ferraro, ■■■ equilibrio, capacità ■ ■■■■ ■■■ doti ■■ non mancano al nuova mister.

Luca Amoretti

BOCCETTE

Il campionato interprovinciale presenta i confronti del secondo turno

Superderby stasera a Borghetto

Giardini e Cin Cin di fronte: è la sfida più attesa

Seconda serata (ore 20,30) del campionato interprovinciale ■■■ numerosi match interessanti sia nella massima divisione che nei 4 gironi cadetti. In A, dove non ■ possibile dare un volto alla classifica complici i recuperi giocati ieri ■ tarda serata il programma prevede: Dlf Ilda-Carla Imperia; Cavalluccio I Pietra-Haiti Loano; Carla II Imperia-Cavalluccio II Piet■■ e Giardini Borghetto-Cin Cin Borghetto, derby che ha sicuramente il sapore del big-match.

Nella B1 riflettori sul Pontevecchio Pietra (6) che, dopo l'exploit dell'esordio cerca conferme con l'Ariston (2). Anche il Lady Diano (6), ■ punteggio pieno, è chiamato a un buon risultato col Sanremo Albenga (1). Completano il quadro: Cin Cin II Borghetto (2)-Sagittario Albenga (4); Circolo Ricr. (4)-Haiti Loano (2); Moneta II Albenga (0)-Caffè Duomo Imperia (2).

Nella B2, dove nessun gabs dopo la prima giornata è a punteggio pieno, si giocano diversi incontri interessanti che dovrebbero comunque confermare l'equilibrio del girone. Questo il programma: Cin Cin Borghetto I (3)-Pizzeria Able Bordighera (4); Pontevecchio I Pietra (2)-Giardini (2); Bar De Nei (1)-Moneta I Albenga (4); Cavalluccio ■ Pietra (2)-Garden I Ceriale (5); Brunella Borgio (1)-Odissea Calizzano (4); Roma ■ Finale (2)-Carla I Imperia (5); Haiti II Loano (2)-Circolo Ricr. II (4). Interessanti scontri anche nella B3 che prevede Dlf II Savona (3)-Agoms I Genova (3); Splendor II Noli (1)-II Usl (3); La Boccia Carcare (3)-S. Isidoro I Legino (5); Lorenzo I Vado (3)-Polisportiva I (3); Sport Finale II (5)-Zinolese I (3); Black Bull (1)-BB Genova (1); Quiliano (3)-S. Genesio (5). Infine ■ ■■ prevede Agoms II (2)-Dlf I (4); Avis Albisola (2)-Arci Sciarb. (4); BB (1)-Roma I Finale (4); Zinolese II (5)-Sport Finale I (5); Polisportiva II (3)-Lorenzo II Vado (1); S. Isidoro II (1)-Sport Finale I (5); Arci Sc. (4)-Splendor I (1). [g. o.]

VELA

Festa anche per la Lni

Il grande ■■■ dei «Dinghy» premia Pasquini

SANREMO. Dopo 40 anni si sono riviste nelle acque matuziane le vele della classe «Dinghy 12.P» che si ■■■ date battaglia al 1° Trofeo Città di Sanremo allestito dalla sezione Lni presieduta da Silvio Badino. Vittoria a Maurizio Manzoli del Cn Rapallo; ha preceduto Paolo Pasquini (Cv S. Margherita), Renzo Ferrario (Monza) e Paolo Leuzzi (Ln Sanremo). La gara ha riproposto a Sanremo una vecchia «deriva» che negli Anni '20 fu classe olimpica e sta incontrando un notevole rilancio, ed ■ stata l'occasione per festeggiare un compleanno importante: il primo secolo di attività della se■■■ della Lni. [b. m.]

CALCIO

Attaccante, ex S. Donà

C'è Samaritani in prova alla Sanremese

SANREMO. Una punta in prova per la Sanremese. E' Marco Samaritani, 30 anni, tesserato per il Civitavecchia, lo ■■■ ■■■ al ■. Donà di Piave in C2. Si sta allenando con la Sanremese: sarà lui l'uomo in più dell'attacco? Tutto ■ top secret. L'unico dato certo ■ che la Sanremese ora cerca, dopo Bifini e Di Loreto, un attaccante. Samaritani la scorsa stagione al S. Donà ha giocato 1176 minuti in C2 suddivisi in 27 partite, con 12 sostituzione subite e 13 fatte. In attesa ■ definire l'arrivo di una punta la Sanremese inseguirebbe anche un altro under, dopo gli ingaggi di Siciliano e Borgna dall'Ospedaletti. [b. m.]

DOMANI 1° NOVEMBRE
SUPERMERCATI COOP APERTI
IL MATTINO DALLE 8.30 ALLE 12.30

I SUPERMERCATI DI ALBENGA E SANREMO RIMARRANNO APERTI TUTTO IL GIORNO CON ORARIO CONTINUATO.

coop
LA COOP SEI TU.

FINO AL 15 NOVEMBRE
IN TUTTI I SUPERMERCATI COOP

3x2

SU OLTRE
100 PRODOTTI
DI LARGO CONSUMO

CAPO VILLAGGIO BULANG DELLA CINA FOTOGRAFATO IL 30 LUGLIO 1997.

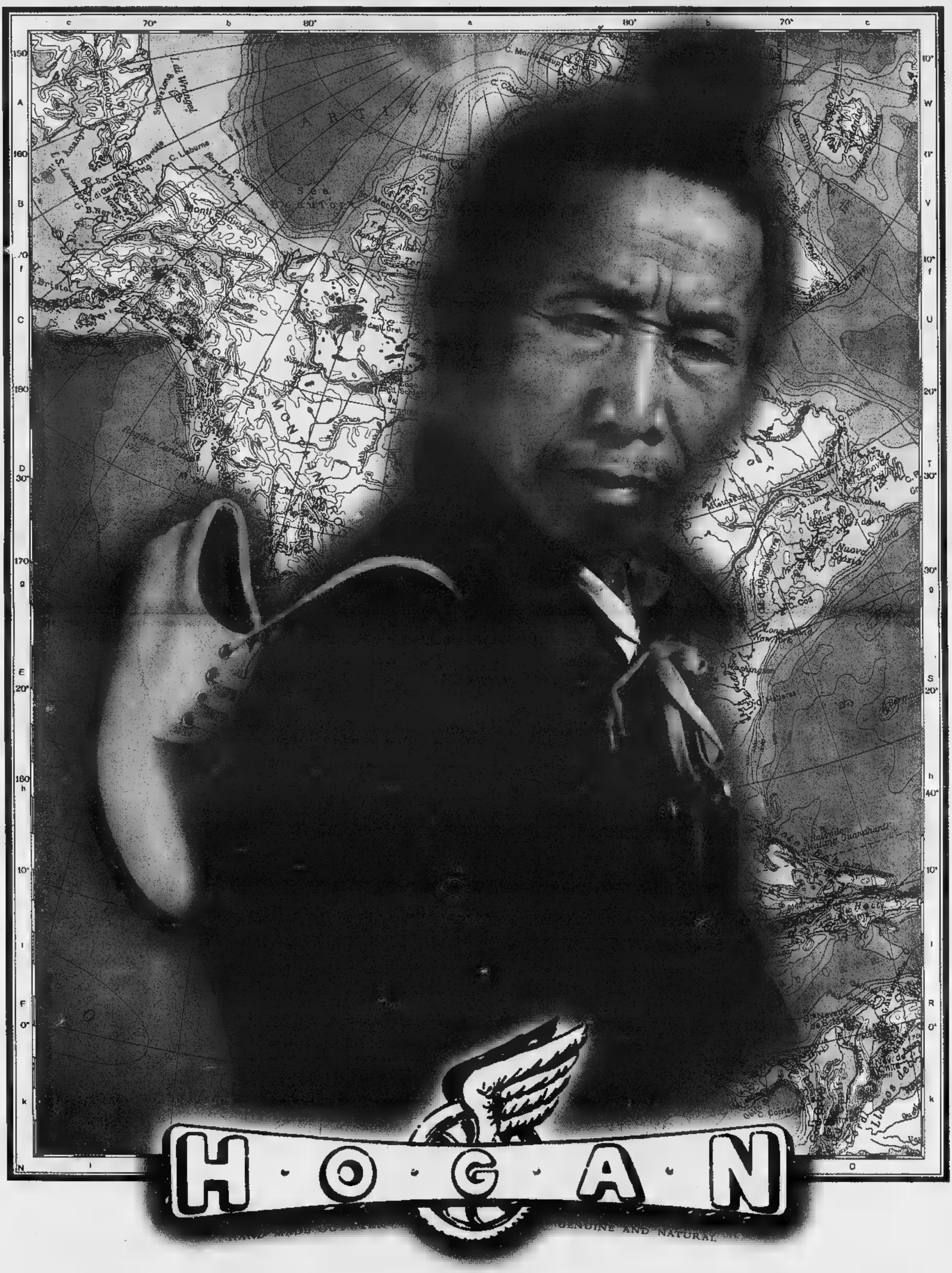

mia CARD
uno sconto per la tua magica spesa!
INFO: 0183.40 69 10

HALLOWEEN News

mia CARD
uno sconto per la tua magica spesa!
0183.40 69 10

A Diano Marina la prima Festa urbana di Halloween

Diano Marina - Streghe, volti truccati, maschere fatte con grandi zucche scavate e intagliate, sfilate, giochi, filastrocche. Una festa per tutti, grandi e piccini; l'appuntamento nostrano con Halloween '97.

Su iniziativa dello Studio Bollani, si è pensato di far diventare Halloween una festa urbana di richiamo turistico, infatti, l'appuntamento precede sempre il ponte festivo ■ Ognisanti.
Si è pensato a Diano Marina per la sua origine di Lucus Bormanno, ma anche per la legge del contrappasso, dopo la promozione dei canoni della bellezza (il "90-60-90" sponsorizzato dal sindaco Guglieri), aprire le porte della città alle streghe.
Questa prima edizione è dedicata in modo particolare ai ragazzi.

LA STORIA: Halloween è una festa di origine celtica, una tradizione che risale a oltre duemila anni fa. Per i Celti, l' cominciava il 1° novembre e la notte precedente veniva tollerata qualsiasi "follia". Halloween era anche la vigilia del giorno di Salmain, il dio celtico dei defunti: secondo una credenza popolare gli spiriti malvagi tornavano sulla terra per esercitare la loro cattiveria sui vivi. Per placarli si facevano sacrifici e si accendevano fuochi. Dai falò si passò successivamente a lanterne realizzate con grandi rape e zucche scavate. Anno dopo anno, quella data divenne la festa dei santi (All Hallow's Even), e quindi Halloween. Gli immigrati irlandesi trasferirono ■ tradizione negli Stati Uniti: festa che vede protagonisti soprattutto i bambini. Con le zucche che hanno quasi completamente rimpiazzato le rape, la sera di Halloween, in costumi e sembianze mostruose, i bimbi fanno il giro delle case del quartiere in cerca di dolciumi, bussano a ogni porta al grido ■ "dolci o penitenze", prima ■ ripartire con le tasche piene ■ dolciumi.

Halloween ti premia con Eurodisney

I ragazzi mascherati alle ore 16.30/17.00 si ritroveranno ■ tre punti della città:
Piazza Papa Giovanni,
Via Biancheri davanti alle scuole,
Via dei Giacinti (davanti Caserma Carabinieri) per poi convergere in C.so Roma punto di raduno alle ore 18.00 per balli e giochi in attesa del "Grande Cocomero".
A partire dalle ore 14.30 vivranno la festa le seguenti zone:
a) Zona isola pedonale: da Via Canepa a Via Genala.
- spazio di "trasformazione" del volto a cura del truccatore di effetti speciali dei film di Dario Argento;
- alcune allieve, Legato Caterina, Vincenzi Daniela e Bailo Ivana dell'Accademia Isadora Duncan di Sanremo trasformeranno normali zucche in opere d'arte,
- spazio con carte (tarocchi, candele, essenze orientali)
- angolo del dolce (crêpes e biscotti in pasta di Meliga)
- spazio offerte "zucchette" a cura dell'Associazione Forum per i Bambini di Chernobil
- "Zuppa della Strega" distribuzione gratuita ■ cura del Gruppo Goliardico.

b) Corso Roma Est (tratto compreso tra Via Colombo e il torrente S. Pietro). Raduno di tutti i bambini mascherati per i balli propiziatori per placare gli spiriti malvagi che in questa giornata tornano sulla terra per esercitare la loro cattiveria sui vivi;
degustazione di cioccolata calda, di dolci, di focacce e altro (a cura degli operatori Dianesi).

c) Piazza Jacopo Virgilio ritorna "Mondo Bimbo" il Parco divertimenti gonfiabile per bambini.
Non mancare a questo evento unisciti ■ noi mascherato.
Tra tutti i ragazzi mascherati che lasceranno il proprio nominativo al ritrovo delle streghe verrà sorteggiato un soggiorno ■ tre giorni a Parigi con ingresso al Parco Eurodisney gentilmente concesso dall'Agenzia viaggi Kim Tour.

Questo evento ideato dallo Studio Bollani è stato realizzato grazie alla collaborazione: della Cartoleria Arcobaleno, dell'organizzazione "Mia Card", delle Associazioni del Golf Dianese (in particolare: Fonja Dianese, Gruppo Goliardico, Associazioni Albergatori, Associazione Commercianti) dell'Accademia d'Arte Isadora Duncan di Sanremo, delle aziende (Perfetti s.p.a., Frascheri Latte, Dolma s.p.a., Kim Tour, Mondo Bimbo).
Gli organizzatori ringraziano inoltre l'Amministrazione Comunale che, pur non potendo finanziare l'iniziativa ha dato massima disponibilità alla realizzazione di questa prima edizione, la Polizia Municipale, la struttura dei Servizi Sociali.

HALLOWEEN POP PARTY VENERDI 31 OTTOBRE

DISCO CLUB POP 2000 DIANO S.PIETRO

La notte più buia dell'anno è da sempre quella di Halloween Pop. Grande serata Horror con ospite truccatore Film Dario Argento, X Files, eseguirà gratuitamente spettacolari trucchi.
Pop 200 vi aspetta a partire dalle 23.30 con musica Rock-Pop-Jungle-Hip Hop

Ritorna Mondo Bimbo per festeggiare Halloween

Diano Marina - Mondo Bimbo, mondo di giochi e di divertimento, è consapevole che i bambini giocare e stare insieme ai propri coetanei cercando coinvolgimento emotivo, stimoli alla propria fantasia e soprattutto alla propria dinamicità ed ha creato questo mondo fantastico strutture gonfiabili.
L'impiego di grandi strutture gonfiabili stimola la fantasia dei bambini che entrando, scalando, scivolando, saltando su castelli delle fate e nella grande balena di Pinocchio..., riescono a sviluppare giochi in un mondo di fiaba, mettendo alla prova le proprie capacità ginniche e di equilibrio.
La struttura gonfiabile è inoltre divertente, affascinante (perchè colorata e di enorme dimensione, si da provocare stupore nel bambino che le si avvicina), sicura (perchè elastica ed attutisce i colpi in caso di caduta).
Il bambino impara a vincere le sue piccole paure ad affrontare una scalata, sempre più alta, ad entrare al buio nella bocca della balena, proprio mentre questa si sta chiudendo ■ a lasciarsi scivolare giù per un lungo pendio provando l'ebrezza del cuore in gola.
Adagio adagio diventerà più esperto, sarà soddisfatto delle piccole vittorie ed inventerà nuove situazioni per mettere alla prova la sua abilità.
Mondo Bimbo sempre presente ad ogni iniziativa rivolta ai bambini, sarà montato nei giorni 31 ottobre, 1 e 2 novembre a Diano Marina in Piazza Jacopo Virgilio (vicino al porto).

GLI OPERATORI DEL CIRCUITO MIA CARD

La tessera permette di usufruire dei seguenti sconti per acquisti o servizi presso:

10%

ABBIGLIAMENTO BIMBI
Pan C.so Roma Est, 1 DIANO MARINA 40.35.64

ABBIGLIAMENTO
C.so Roma Est, 7 MARINA 40.33.72
Ocra Via Genova, 62 DIANO MARINA 49.53.08
Nautilus Via Agnese, 26 DIANO MARINA 49.61.96

ACCESSORI ABBIGLIAMENTO
ia C.so Roma, 27 DIANO 49.53.97

ACCESSORI AUTO MOTO
Pallara autoricambi Via Mimosa, 14 DIANO M. 40.28.80

CALZATURE
Via Canepa, DIANO 49.47.53

CARTOLERIA
Arcobaleno Biancheri, 17 DIANO MARINA 40.57.94

ERBORISTERIA
Sciolli C.so Garibaldi, 16 49.50.92

FERRAMENTA e COLORIFICIO
Hermes Corso Roma, 166 MARINA 49.72.74

FILM - VIDEOCASSETTE
Diano Video Viale Kennedy, 35 DIANO 40.68.10

FIORI
che c'è Via Cavour, 5 DIANO 40.64.30

GIOIELLERIA
Murabito Via Nizza, 39 DIANO 49.56.59

LIBRERIA
Libreria Orlich Via Amendola, 21 IMPERIA 29.28.94

MERCERIA
NOI DUE Via Novaro, 18/20 DIANO MARINA 40.36.24

NAUTICA
Via dei Garofani, 28 DIANO 40.44.96

PROFUMERIA
Angela Rodolfo Canepa, 4 DIANO MARINA 49.51.91

15% AZIENDE PRODUTTRICI:

VINI
Feola Via S. Pietro, 17/23 MARINA 49.50.49

PRODOTTI TIPICI
Colle degli Ulivi Via S. Angelo, 26 49.65.28

15% SERVIZI:

CENTRO ESTETICA
Portofino's Via Colombo, 64 MARINA 49.53.93

STUDIO GIOBERTI - STUDIO BOLLANI

Arte ad Halloween

Accademia Isadora Duncan presente a Diano

Sanremo - L'Accademia Isadora Duncan ha ottenuto ■ riconoscimento ufficiale da parte del Ministero Pubblica Istruzione ed è quindi diventata l'Università dell'Arte in Italia, sono quindi previsti corsi di durata quadriennale con sessioni d'esame per le diverse discipline studiate secondo il piano di studio presentato dallo studente. Il corso legalizzato, quello di pittura, prevede lo studio delle materie fondamentali (Pittura, Storia dell'Arte, Anatomia Artistica ■ Tecnica dell'Incisione) più sette materie complementari da scegliere tra un'ampia gamma di proposte (Beni Culturali ed Ambientali, Restauro, Design, Video Art, Computer Art).
Gli sbocchi professionali che l'Accademia offre vanno dall' insegnamento delle materie artistiche nelle Scuole a consulente estetico per arredi urbani e la pianificazione ambientale dei comuni; da allestitore di mostre e musei a tecnico di restauro.
L'inizio dell'Anno Accademico 1997/1998 è previsto per il prossimo 3 novembre; ulteriori informazioni possono essere richieste alla Segreteria dell'Accademia dal lunedì al venerdì (orario 9/12.30; 16/18.30) Tel. 0184/514955

Dove si festeggia la notte di Halloween:

Discoteca Pop 2000 in via Seassari Ughi - Diano S.Pietro
Excalibur Pub in via Cairoli - Diano Marina (IM)
Candle Light in via Agnese - Diano Marina (IM)
Valerie Club in via Aurelia - Diano Marina (IM)
Porky's in via Diano S. Pietro - Diano Castello (IM)
Il Porteghetto Pub in via Aurelia - Cervo (IM)

Bollicine
veste i giovani
• MONNALISA • C.P.COMPANY
• REPLAY&SONS • LA PERLA
• VERSACE • EVERLAST LORENA'O
• AMORE • DIESEL • FIORUCCI
• COUP DE COEUR • DR.MARTENS
Via Canepa, - Diano Marina
Tel. 0183/405549

il COLLE degli ULIVI
Loc. Sant'Angelo - Diano Marina
OLIO EXTRA VERGINE DI OLIVA
PRODOTTI TIPICI DELLA RIVIERA LIGURE
Vendita diretta in Azienda
Azienda agricola Adelmo CAPRA Via S.Angelo, 26
18013 Diano Marina (IM) Tel.: 0183/496.528

REALIZZAZIONE FESTIVALS
CREAZIONE EVENTI CULTURALI E SPORTIVI
ANIMAZIONE
ORGANIZZAZIONE FESTE
PROMOZIONE TURISTICA
Via N. Sauro 11 - 18010 Cervo (IM)
Tel/Fax 0183.40 96

x-ray jeans store
STONE ISLAND
CATERPILLAR
DIESEL
FIORUCCI
DR.MARTENS
Via Diano S.Pietro - tel. 0183/409811
DIANO CASTELLO (IM)-(vicino I bowling)

Per la pubblicità su
LA STAMPA
PK
publikompass
17100 SAVONA
Piazza G. Marconi 3/5-3/6
tel. (019) 814.887-811.162
16121 GENOVA
Via C. R. Ceccardi 1/14
Tel. (010) 540.184-592.560

LA STAMPA
SAVONA
E PROVINCIA

LA STAMPA
"In"
Savona
via Rio Galletto 3
Zona PAIP
Tel. 26.39.10

Redazione: Savona, p. Marconi 3/6, tel. 80.20.81 - Stampa In, tel. 26.39.10

Antiquariato nel centro storico

Negozi aperti domani in città

SAVONA. Domani negozi aperti nel centro storico. Il Comune ha concesso una speciale deroga ai commercianti che malgrado la festività dei Santi potranno tenere aperto in concomitanza al mercatino dell'antiquariato.

Saranno una quarantina i negozi del centro storico che domani pomeriggio saranno aperti per accogliere la clientela infreddolita e annoiata che passeggia in città nei giorni di festa. La presenza delle bancarelle del mercatino dell'antiquariato ha consentito al Comune di concedere la deroga: «Ogni volta che in città si svolge il mercato - afferma l'assessore al Commercio Silvano Gianotti - i negozianti hanno diritto di tenere aperti i negozi. La facoltà verrà concessa a tutti i negozianti savonesi». Della deroga, tuttavia, usufruirà solo un numero limitato di esercianti della città vecchia. Afferma Francesco Piccolini, presidente dell'Associazione del centro storico: «Siamo abbiamo ottenuto una quarantina di adesioni a tutte per la festività dei Santi. Per domenica, invece, non abbiamo ricevuto alcuna richiesta e quindi non usufruiremo della deroga concessa dal Comune».

La grande distribuzione ha deciso di non «calcare» la mano, rinunciando all'apertura di domani. Il centro commerciale «Il Gabbiano» di corso Ricci domani sarà chiuso, mentre effettuerà l'orario prolungato lunedì (dalle 9 alle 21), per recuperare la giornata di lavoro.

Per quanto riguarda la campagna di vendite natalizie, l'offensiva scatterà solo da fine novembre. Negozi, supermercati e centri commerciali saranno aperti dal 30 novembre al 6 gennaio, 6 domeniche in tutto. Dall'8 dicembre la Standa effettuerà anche l'orario continuato. Gli ambulanti, invece, si accontenteranno di tre mercati straordinari domenicali in piazza del Popolo. [s. b.]

Il ministro della Sanità per precauzione sospende il farmaco antinfluenzale

Anziana muore dopo il vaccino

Donna di Cortemilia, era gravemente malata

SAVONA. La morte di un'anziana donna di Cortemilia che aveva appena effettuato la vaccinazione ha indotto il ministero della Sanità a sospendere la distribuzione del farmaco. Si tratta di un provvedimento largamente precauzionale ma l'Asl, i medici di famiglia e i farmacisti hanno dovuto adeguarsi alle disposizioni ministeriali.

L'allarme è scaturito da una segnalazione dell'Asl di Cortemilia, dove una donna di 79 anni è morta poche ore dopo aver effettuato la vaccinazione antinfluenzale. La direzione sanitaria della clinica in cui era ricoverata l'anziana ha dovuto effettuare la segnalazione al ministero della Sanità, come prevede la legge, anche se il rischio non sembra rilevante: «La donna era malata di cuore e aveva gravi problemi all'apparato respiratorio. In effetti l'anziana è morta per edema polmonare. Tuttavia, poichè la vaccinazione è stata effettuata da poche ore, siamo stati costretti a segnalare il caso al ministero. La legge prevede infatti che venga adottata questa precauzione ogni volta che si verifica la morte di una persona che ha assunto un farmaco da poche ore».

Il ministero della Sanità ha deciso di sospendere la distribuzione del farmaco antinfluenzale dopo la morte di un'anziana donna

La segnalazione di Cortemilia ha indotto il ministero a sospendere la vendita e la distribuzione del farmaco. In realtà è stata bloccata solo una partita di vaccini che erano stati prodotti il 15 luglio 1997. Il fax del ministero della Sanità ha provocato una mobilitazione generale della sanità savonese perchè nell'Asl 2 era stata commercializzata la stessa partita di vaccini di Cortemilia. In provincia di Savona questo farmaco è stato utilizzato per almeno 1500 pazienti senza provocare la minima conseguenza. L'inconveniente riguarda solo il distribuito ai medici di famiglia e agli ambulatori dell'Asl e non i vaccini messi in vendita dai farmacisti. Si tratta comunque di un provvedimento precauzionale che potrebbe rivelarsi superfluo nei prossimi giorni. Nel frattempo il ministero della Sanità effettuerà gli esami sul siero per verificarne le caratteristiche. Ma l'Asl per sicurezza ha deciso di ordinare una nuova partita di 4 mila vaccini che verrà distribuita nei prossimi giorni.

Emmi Branca

Il ministero

«E' soltanto un atto dovuto»

SAVONA. I medici di famiglia e i dirigenti dell'Asl tranquilli. La sospensione della vendita del vaccino secondo i sanitari savonesi non è preoccupante. «Un provvedimento obbligatorio - precisa il manager dell'Asl Roberto Cuneo - ma che non è in relazione ad un pericolo reale. Poichè la partita dei farmaci venduti a Savona era identica a quella commercializzata a Cortemilia, il ministero della Sanità ha sospeso il vaccino. In realtà non abbiamo alcuna prova che l'anziana sia morta in seguito alla vaccinazione. Lo dimostra il fatto che alcune migliaia di hanno già effettuato la senza subire la minima conseguenza».

Il lotto sospeso dal ministero è l'«IS9706 Su- Vaccino Isifluzonalesu» della «Ditta Isi». Alcuni campioni del vaccino appartenenti al lotto saranno inviati ai laboratori dell'Istituto superiore di sanita' di Roma per accertamenti biologici. Il provvedimento sospensione cautelativa «E' atto dovuto di tipo prudenziale che non crea ostacoli alla vaccinazione». E' il parere di Gaetano Maria Fara, direttore dell'Istituto di Igiene dell'Università La Sapienza di Roma.

Il presidente dei medici di famiglia di Savona, Renato Giusto è altrettanto categorico: «Il vaccino che è stato sospeso è una sub unità del siero antinfluenzale. Si tratta di una partita a dosaggio parziale che di solito viene praticata ai bambini proprio perchè garantisce effetti collaterali assai limitati. Anche se possono sempre verificarsi singoli casi di allergia a farmaci, la possibilità di conettere la morte dell'anziana di Cortemilia alla vaccinazione è davvero molto limitata.

Diciamo che la sospensione della vendita del farmaco è doverosa anche automatica. In attesa che vengano effettuati gli accertamenti tecnici, vengono più vaccinati i pazienti con la stessa partita. Ma è probabile che nei prossimi giorni l'allarme sia destinato a rientrare». [e. b.]

Albenga: un incendio distrugge oltre cento ettari di bosco nella zona di Garlenda

Emergenza vento in tutto il Savonese

Donna colpita da una lamiera fuori dell'Ipercoop

SAVONA. Continua l'emergenza vento nel Savonese: anche ieri i vigili del fuoco sono stati impegnati in decine di interventi in tutta la provincia per alberi, cornicioni, ardesie, tegole, antenne, camini pericolanti. In tre giorni più di 150 le chiamate raccolte dai pompieri della caserma di via Nizza e dei vari distaccamenti.

A Savona, si è sfiorata la tragedia. Una donna, Bethly Mirenghi, 83 anni, abitante in via Assereto alla Villetta, è stata colpita di striscio da una delle lamiere che coprono gli impianti di ventilazione del centro commerciale «Il Gabbiano», volata via a causa delle forte raffiche di vento. La pensionata, che in compagnia del figlio, è scivolata e cadendo ha riportato un trauma cranico e la frattura del bacino. Ora è ricoverata al San Paolo. Sempre a Savona è stata riaperta al traffico via Don Minzoni. Problemi in Riviera. A Villanova, in località Ligo, un incendio alimentato dal vento ha distrutto cento ettari di bosco. In regione Bagnoli, scoperchiato il tetto della ditta Noberasco. Ad Altare un albero si è abbattuto contro un traliccio telefonico. Numerose piante state abbattute a Celle e Varazze. [c. v.]

In fiamme i boschi di Garlenda

[illegible] DI ALBERI

Cedono centinaia. Abbattuti dal forte vento di questi giorni. Sono tigli, eucaliptus, lecci e soprattutto pini. Alberi vecchi e malati, anche giovani e sani. Sostare tra i pini, colpiti dalla terribile malattia della cocciniglia «Matsococcus feytandi» è un rischio notevole. Defogliati e scoloriti, stanchi ed opachi, crollano ad ogni raffica di vento senza opporre nessuna resistenza. Il bosco così, diventa un cimitero di alberi.

Mi è capitato in questi giorni di vederli cadere all'interno della pineta di Valleggia. Una splendida pineta fieramente difesa per decenni dal fuoco, ed oggi destinata a morire perchè colpita inesorabilmente da questa malattia.

L'albero abbattuto, però aspetta di vendicarsi. Sono migliaia i tronchi pronti a rotolare valle non appena la pioggia cadrà più forte. Tronchi che chiudono, bloccano, interrompono i corsi d'acqua, con rami e foglie capaci, in pochi minuti, di otturare tombini e fognature. Una vera «bomba ecologica» sempre pronta ad esplodere e scatenarsi, tra le strade e le case dei centri abitati.

Non basta pulire ed allargare la foce dei torrenti. E' necessario soprattutto curare il bosco. Perchè più si riduce il bosco e più si abbassa la soglia degli equilibri naturali. E' indispensabile poi eliminare gli alberi abbattuti. Perchè ogni giorno che passa la situazione diventa sempre più critica. E poi è ora di smetterla di parlare di piani, progetti e di aiuti verso il bosco e la montagna se poi di fatto si spendono soldi per emergenze e soccorsi. [m. c.]

IL TEMPO IN LIGURIA

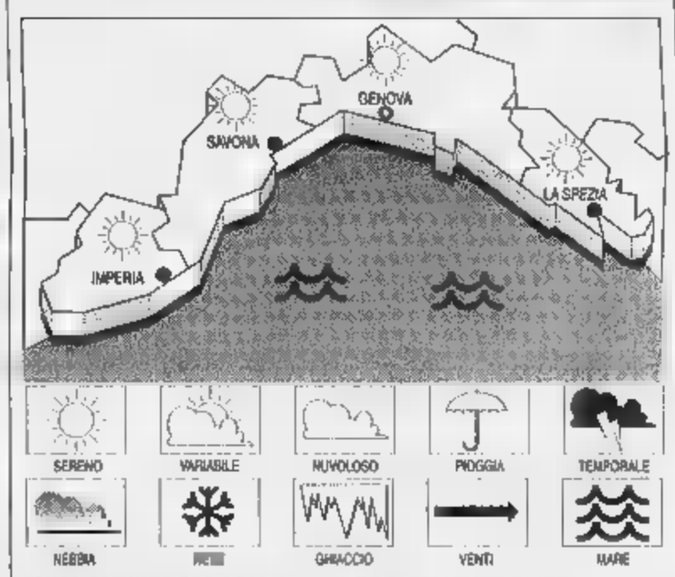

TEMPO PREVISTO PER OGGI. Schiarite annuvolamenti e prevalenti schiarite. Vento forte da Nord-Est. Mare molto mosso sottocosta, localmente agitato. Temperature in lieve aumento. **Tempo previsto per domani.** Attenuazione dell'instabilità con miglioramento generalizzato con attenuazione del vento, diminuzione del moto ondoso e aumento della temperatura.

RILEVAZIONI DI IERI. Temp. mare 17 °C; umidità 20%, pioggia mm; vento Nord-Est km/h; molto mosso; press. barom. 1020 (stazionaria).

[illegible] DI IERI

Genova	max **13**	min **8**
Savona	max **11**	min **8**
Imperia	max **15**	min **10**

[illegible] FA A IMPERIA

Max: **22**; min: **13**; temp. mare **19 °C**

Il sorge alle 7,02 e tramonta alle 17,19. La **Luna** cala alle 17,43 e si leva domani alle 6,48 (fase calante).

Dati gentilmente forniti dall'Osservatorio meteorologico del Comune di Imperia e dal Centro Meteo Mursia di Portolino.

Il ministero

«E' soltanto un atto dovuto»

SAVONA. I medici di famiglia e i dirigenti dell'Asl tranquilli. La sospensione della vendita del vaccino secondo i sanitari savonesi non è preoccupante. «Un provvedimento obbligatorio - precisa il manager dell'Asl Roberto Cuneo - ma che non è in relazione ad un pericolo reale. Poichè la partita dei farmaci venduti a Savona era identica a quella commercializzata a Cortemilia, il ministero della Sanità ha sospeso il vaccino. In realtà non abbiamo alcuna prova che l'anziana sia morta in seguito alla vaccinazione. Lo dimostra il fatto che alcune migliaia di hanno già effettuato la senza subire la minima conseguenza».

Il lotto sospeso dal ministero è l'«IS9706 Su- Vaccino Isifluzonalesu» della «Ditta Isi». Alcuni campioni del vaccino appartenenti al lotto saranno inviati ai laboratori dell'Istituto superiore di sanita' di Roma per accertamenti biologici. Il provvedimento sospensione cautelativa «E' atto dovuto di tipo prudenziale che non crea ostacoli alla vaccinazione». E' il parere di Gaetano Maria Fara, direttore dell'Istituto di Igiene dell'Università La Sapienza di Roma.

Il presidente dei medici di famiglia di Savona, Renato Giusto è altrettanto categorico: «Il vaccino che è stato sospeso è una sub unità del siero antinfluenzale. Si tratta di una partita a dosaggio parziale che di solito viene praticata ai bambini proprio perchè garantisce effetti collaterali assai limitati. Anche se possono sempre verificarsi singoli casi di allergia a farmaci, la possibilità di conettere la morte dell'anziana di Cortemilia alla vaccinazione è davvero molto limitata.

Diciamo che la sospensione della vendita del farmaco è doverosa anche automatica. In attesa che vengano effettuati gli accertamenti tecnici, vengono più vaccinati i pazienti con la stessa partita. Ma è probabile che nei prossimi giorni l'allarme sia destinato a rientrare». [e. b.]

GIORDANO
CAIRO
(SAVONA)
Tel. 019/51.20.48
SEDE UNICA
Lamborghini
GOLDONI
YANMAR
Husqvarna
FORESTA & GIARDINO
CONCESSIONARIO SAVONA - IMPERIA - PARTE DI GENOVA E CUNEO
109 TRATTRICI USATE, - 6.000 MQ D'ESP E PER

Spaccalegna
Seghe circolari
UN CALDO ...
...A TASSO ZERO
CAMINETTI
SENZA CANNA FUMARIA
ECOCALOR COMBUSTIBILE
APERTO SABATO POMERIGGIO
ASSISTENZA

AUSTRIA
MERCATINI DI NATALE
06 - 08 dicembre '97
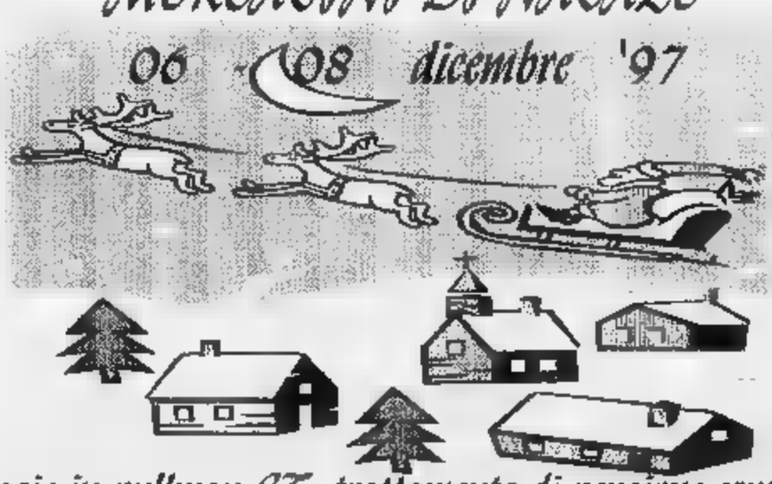
viaggio in pullman GT; trattamento di pensione completa;
Quota per persona Lit. 385.000
Per informazioni e prenotazioni:
tel. 019 - 802167
qui e là Viaggi
via Montenotte r - SAVONA

Continuano i tagli delle Ferrovie alla ricerca di un equilibrio di bilancio

Il parco Doria per ora è salvo

Condannata invece la stazione di Alassio

SAVONA. Si estende il deserto ferroviario. Entro novembre anche Alassio si aggiungerà al lungo elenco di stazioni fantasma, dove i treni passano [illegible] essere annunciati e dove non si possono [illegible] acquistare i biglietti. E' salvo, invece, [illegible] solo per ora il parco merci Do[illegible] di Savona.

Continuano i tagli selvaggi delle Ferrovie alla disperata ricerca degli equilibri di bilancio. Con la speranza di ridurre i costi, le Ferrovie hanno progressivamente eliminato il personale in esubero sino a lasciare incustodite decine di stazioni. Dopo i paesi più piccoli il disarmo sta coinvolgendo anche centri turistici rilevanti [illegible] Alassio, che sarà il prossimo centro a subire il processo di «disabilitazione», come spiega il gergo burocratico-ferroviario. Vado-Quiliano, Spotorno-Noli, Borgio Verezzi, Borghetto Santo Spirito, Ceriale, Laigueglia, Andora e Celle sono già stazioni fantasma. Ma anche quelle in funzione non garantiscono più la copertura completa. La linea fra Cairo Montenotte e Acqui è anche più disastrata.

A Savona, per esempio, la biglietteria è aperta dalle 6 alle 21,50. Chi capita in stazione durante la notte [illegible] ha la possibilità di fare il biglietto e non può accedere ad alcun servizio. Le macchine che distribuiscono i biglietti automaticamente si trovano nell'atrio e quando la biglietteria è chiusa sono inaccessibili. L'utilità dei distributori è quindi assai limitata.

Si estende in tutta la provincia la protesta per le ferrovie

Il sindacato non esita a polemizzare con la direzione. Afferma Alessandro Valli della Fisast-Cisas: «Dopo aver imposto questi tagli che penalizzano l'utenza, le Ferrovie fanno investimenti discutibili come i pennoni e le bandiere. Due anni fa [illegible] installati [illegible] pali con altrettanti vessilli. Col passare del tempo il vento ha strappato le bandiere e oggi restano solo i pennoni. Piuttosto le Ferrovie dovrebbero migliorare il servizio per i passeggeri, garantendo che nelle stazioni abbandonate vengano effettuati almeno gli annunci dei treni con l'altoparlante». Una parziale rivincita il sindacato l'ha ottenuta con il parco Doria. La stazione merci è stata confermata capo-zona e quindi i convogli non dovranno [illegible] formati ad Alessandria, [illegible] si temeva. Invece l'officina locomotori è stata definitivamente trasferita a Rivarolo, malgrado la sistemazione dei locali di Savona fosse stata ultimata da pochi mesi. [e. b.]

Processo a dipendente Usl

Avrebbe sottratto al San Paolo medicinali per 50 mila lire

SAVONA. Un dipendente dell'Asl che si portava [illegible] le medicine verrà processato per appropriazione indebita. Intanto l'Asl presenta il conto agli impiegati che [illegible] sono puntuali.

[illegible] **A PROCESSO.** La prossima settimana un dipendente dell'Asl finirà sotto processo per [illegible] utilizzato 5 farmaci che appartenevano all'ospedale San Paolo. Si tratta di [illegible] peccato veniale che l'Asl ha deciso di punire in modo esemplare. Oltre alla denuncia per appropriazione indebita, l'Asl ha deciso di costituirsi parte civile malgrado il danno ammonti solo a [illegible] mila lire.

[illegible] [illegible] Tempi duri per gli impiegati dell'Asl che non si presentano con puntualità in ufficio. L'Asl sta effettuando il calcolo dei minuti di ritardo accumulato negli ultimi anni e presto manderà il «conto» ai dipendenti che dovranno recuperare le ore perdute.

[illegible] **IN** [illegible] Le comunità psichiatriche convenzionate con l'Asl sono in aperta polemica con il manager Cuneo. Pra Ellera, Redancia e Villa Ridente minacciano [illegible] accogliere più i pazienti savonesi a partire dal mese di dicembre, qualora l'Asl non riesca a far fronte al ritardo di pagamento delle rette. I responsabili delle Comunità terapeutiche ritengono inoltre che le rette convenzionate con l'Asl non siano più sufficienti. Per garantire l'assistenza ai malati psichiatrici Pra Ellera, Redancia e Villa Ridente chiedono pagamenti regolari e aggiornamento delle tariffe.

MULTA [illegible] Un gruppo di pazienti di Cairo Montenotte ha chiesto all'Asl di applicare una sanzione di [illegible] mila lire agli specialisti che non rispettano gli appuntamenti fissati da mesi. Del resto l'Asl applica già la multa di 50 mila lire ai pazienti che non disdicono le visite tempestivamente. [e. b.]

Cause arretrate, arrivano 7 giudici

Oggi in tribunale giorno di sciopero

SAVONA. Scioperano i dipendenti del Palazzo di giustizia. Intanto in tribunale arrivano sette nuovi giudici, onorari, per smaltire l'arretrato delle cause civili.

La giornata [illegible] sciopero è stata indetta per oggi dal Sindacato autonomo giustizia, che conta diversi iscritti anche [illegible] i dipendenti savonesi, che hanno proclamato l'adesione all'agitazione l'altroieri con [illegible] assemblea (ieri si erano astenuti dal lavoro gli impiegati aderenti ai sindacati confederali).

La rivendicazione riguarda la richiesta del Sag di copertura dei posti vacanti con concorsi interni per titoli, riservati al personale in servizio, come già previsto per [illegible] personale trimestrale [illegible] come già adottato da altri ministeri, come quello delle Finanze. Il Sag chiede inoltre che venga garantita, nei concorsi pubblici in via di pubblicazione, la riserva del 30 per cento per il personale in servizio.

Intanto il ministro [illegible] Grazia [illegible] Giustizia Flick ha indicato i dati sulle sezioni stralcio, «task force» di giudici onorari previste per smaltire le cause civili [illegible] vecchio rito [illegible] pendenti (antecedenti al [illegible] aprile 1995). A Savona ci saranno due sezioni, con sette giudici [illegible] cinque assistenti, che dovranno smaltire 5884 fascicoli. Le due sezioni dovrebbero entrare in funzione tra non meno [illegible] sei mesi. [f. p.]

[illegible]

AMBIENTE

In piazza del Popolo la campagna «CircOliamo»

Anche a Savona un bus [illegible] educazione ambientale. Ieri mattina in piazza [illegible] Popolo hanno effettuato una campagna [illegible] sensibilizzazione per il recupero degli oli esausti. L'iniziativa «CircOliamo '97» [illegible] stata organizzata dal Consorzio obbligatorio degli olii usati. [e. b.]

COMUNE

Revocate due licenze per il noleggio del bus

Il Comune ha revocato due licenze di noleggio dei pullman. I titolari delle due concessioni, infatti, non avevano presentato la documentazione per la verifica dei requisiti tecnici delle corriere. [e. b.]

[illegible]

Tentano furto in casa messi in fuga [illegible] proprietari

Tentano di svaligiare un alloggio, ma [illegible] messi in fuga dai proprietari rincasati all'improvviso. E' successo ieri in via Italia a Vado Ligure. I ladri, due uomini di circa 40 anni, sono riusciti a mantenere la calma. Ai proprietari hanno detto di essere della polizia e [illegible] scappati facendo perdere le tracce in pochi minuti. [c. v.]

[illegible]

Guarda la partita dell'Italia è arrestato dalla «mobile»

Arrestato dalla polizia mentre sta guardando la partita di calcio [illegible] Nazionale contro la Russia. Enzo Iaria, 30 anni, abitante a Savona, [illegible] in [illegible] quando i poliziotti gli hanno notificato l'ordine di carcerazione. L'uomo deve [illegible] scontare [illegible] anno e due [illegible] per una storia di droga. [c. v.]

[illegible]

Vende motorino rubato nei guai per ricettazione

Aveva venduto un motorino, senza sapere che [illegible] rubato. C.P., 70 anni, titolare di un'officina meccanica, è finito nei guai a distanza di quattro anni. Gli agenti della volante hanno fermato l'attuale proprietario del ciclomotore e controllando il numero di telaio hanno scoperto che era rubato. Il ragazzo è caduto dalle nuvole, ha detto da chi lo aveva comprato e il venditore è stato denunciato per ricettazione. [c. v.]

CORSO ITALIA

Morto il pensionato [illegible] dai pompieri

E' morto all'ospedale San Paolo, Egidio Bruzzone, [illegible] pensionato [illegible] 94 anni che l'altra mattina era stato soccorso dai vigili del fuoco nel suo appartamento di corso Italia. L'anziano era da [illegible] giorni immobilizzato a letto a causa di un improvviso malore. [c. v.]

A una svolta le indagini sul pestaggio del barbone avvenuto in via Don Bosco

Arrestato l'aggressore dell'«alpino»

E' un tedesco di 43 anni accusato di rapina e lesioni

SAVONA. Forse ha un [illegible] degli aggressori di Jean René Mauri, 70 anni, il barbone conosciuto [illegible] città con il soprannome di «alpino» (è solito chiedere l'elemosina seduto su uno sgabello in via Paolo Boselli) che è stato selvaggiamente picchiato e rapinato di pochi spiccioli, davanti alla chiesa di via Don Bosco.

Gli agenti della squadra mobile hanno arrestato un tedesco, Franz Gerald Wollmer, 43 anni, senza fissa dimora, in esecuzione [illegible] un ordine di custodia cautelare firmato dal giudice Francesco Meloni. Le accuse che gli vengono contestate sono quelle di rapina e lesioni dolose. Secondo gli investigatori (l'indagine è stata coordinata dal commissario Alessandra Usai e dall'ispettore Giuseppe Piras), avrebbe preso parte al pestaggio insieme ad altri balordi che, però, non sono stati identificati. Questa mattina lo straniero sarà interrogato dal giudice delle indagini preliminari.

Il grave episodio era avvenuto a metà settembre. Jean René Mauri cer[illegible] un posto dove dormire e stava dirigendosi vers[illegible] giardini di via delle Trincee; in via Don Bosco, proprio davanti alla chiesa, lo avevano avvicinato in tre che per rubargli i pochi spiccioli raccolti con le elemosine, lo avevano massacrato a calci, pugni, colpendolo ripetutamente con un tubo di ferro. Poi [illegible] fuggiti, lasciando il malcapitato privo di sensi sul marciapiede. Erano stati alcuni passanti a dare l'allarme: il vagabondo era stato trasportato all'ospedale e ricoverato in traumatologia per [illegible] trauma cranico e la frattura di sette costole. L'«alpino» aveva perdonato i suoi aggressori: «Non nutro rancori verso di loro» aveva detto alla polizia. Nei giorni scorsi, il clochard è stato dimesso dall'ospedale. E' ritornato a chiedere l'elemosina in via Boselli. Molte persone gli hanno manifestato la propria solidarietà: «E' un [illegible] mite - dicono nel quartiere -. Merita il rispetto di tutti». [c. v.]

Jean René Mauri il barbone aggredito

[illegible]

Un esposto contro l'Enel

Finisce con un esposto alla procura del tribunale nei confronti dell'Enel l'incidente di domenica [illegible] a Segno che [illegible] visto ustionati dai cavi di alta tensione Alfredo Gravano, 63 anni, e il figlio Alessandro [illegible] 26. L'ha presentata, per loro conto, l'avvocato Mario Conte. Secondo quanto raccontato dal giovane Gravano (ancora ricoverato in ospedale, mentre il padre è stato dimesso), stava tagliando un tronco d'albero [illegible] al genitore a circa venti metri [illegible] distanza dall'elettrodotto, quando ha visto i cavi incendiarsi e cadere a terra. Il giovane ha detto di [illegible] stato sbalzato in aria dalla carica elettrica (circa 130-140 mila volt). Il legale chiederà un accertamento tecnico per verificare se l'altezza da terra dei cavi era regolamentare e se era stata [illegible] pulita dall'Enel la «fascia di rispetto» sottostante e contigua all'elettrodotto. Si paventa il danno colposo, oltre che le lesioni personali. [f. p.]

Per uno sciopero

Oggi a rischio la consegna della posta

SAVONA. A rischio, stamane, la consegna di pacchi postali e corrispondenza in tutta la provincia. Scioperano, infatti, per 24 ore i dipendenti (in tutto sono una quarantina) delle ditte che hanno in appalto il carico e lo scarico dei furgoni delle Poste, portano lettere, cartoline e raccomandate da un ufficio postale all'altro, raccolgono la corrispondenza dalle buche, recapitano i pacchi agli uffici e a domicilio.

L'astensione dal lavoro è stata indetta a livello nazionale dalle organizzazioni sindacali di Cgil, Cisl e Uil. Due le motivazioni: il rinnovo del contratto di lavoro e l'applicazione dell'articolo 7 per il riassorbimento di lavoratori in esubero. Dicono i sindacalisti: «La situazione a livello locale è confusa ed incerta. Lo sciopero causerà grossi disagi per l'utenza e ce ne scusiamo. L'opinione pubblica, però, sappia che i lavoratori non stanno lottando soltanto per rivendicazioni economiche, ma per salvare i propri posti di lavoro». [c. v.]

Una lettera al pds

Sergio Acquilino non si ricandida a sindaco di Celle

CELLE. Il sindaco Sergio Acquilino non si candiderà alle prossime elezioni. Lo ha annunciato lo [illegible] avvocato Acquilino con una lettera a Rifondazione comunista e pds. «Gli impegni professionali mi impediscono di proseguire nell'attività - sostiene il sindaco -. Inoltre invito i colleghi di giunta e i partiti della coalizione a collaborare [illegible] maggior energia. Il fatto che [illegible] in fase di approvazione anche la riforma degli enti locali che prevede una durata di cinque [illegible] dei mandati amministrativi, mi [illegible] ulteriori preoccupazioni. Per proseguire ho bisogno del massimo appoggio». Per il momento il sindaco Acquilino ha fatto solo balenare l'ipotesi di dimissioni ma tanto è bastato a scatenare le preoccupazioni di Rifondazione comunista e pds. Intanto il partito della «Quercia» prosegue nelle consultazioni per decidere il candidato sindaco di Savona. Il nome verrà ufficializzato il 14 novembre dalla Direzione del partito ma Ruggeri sembra favorito. [e. b.]

LETTERE AL GIORNALE

Un grazie ai [illegible] dell'ospedale cairese

[illegible] fa un gran parlare di malasanità e, per questo, mi sembra giusto evidenziare i meriti di tutto [illegible] staff dell'ospedale La Maddalena di Cairo. Sono stata ricoverata in Chirurgia per un'operazione e ho potuto apprezzare la preparazione e la disponibilità dei medici, degli infermieri e del personale.

L. F., Altare

Sanità [illegible] Albenga Tre [illegible] Cuneo

Sono molto preoccupato delle vicende gravi e incerte che di sentono sull'ospedale della nostra città. A tale proposito chiedo se fosse possibile approfondire su La Stampa questa tematica che ritengo sia [illegible] ad ogni cittadino. In particolare chiedo agli organi [illegible] stampa un po' di chiarezza ed all'ingegner Cuneo [illegible] possa chiarire definitivamente il piano di riorganizzazione [illegible] ospedaliero e cosa vuole fare della struttura di Albenga.

Tre, a mio giudizio, i punti chiave: 1) Perderemo ostetricia, ginecologia, pediatria ed avremo però la Tac? L'integrazione con il Santa Corona (più attrezzato e troppo vicino a noi) comporterà la perdita di qualcosa ma l'acquisto di alcuni ambulatori di specialità importanti non presenti sul nostro territorio? 2) E' vero che la Regione ha incluso tra le priorità del 1998 la ristrutturazione del Santa Maria di Misericordia? 3) La Asl 2 darà la necessaria copertura pubblica al progetto (utopistico, a mio avviso) che l'attuale sindaco [illegible] Albenga, se rieletto, vuole costruire a inizio '98? Senza l'Asl si avrebbe una grandiosa clinica privata.

Sperando [illegible] poter leggere nei prossimi giorni approfondimenti a riguardo su La Stampa.

Massimo Testa, Albenga

«Azione Giovani» e il [illegible] [illegible] Patria

Azione Giovani di Savona scopre solo oggi [illegible] avere nella sinistra un altro alleato nella difesa dei valori dell'Unità d'Italia. Ci è voluto l'avvento al governo per illuminare i nuovi «paladini» della nazione. Dopo più di un secolo chi parlava di patria e valori nazionali veniva bollato [illegible] nazionalista pericoloso. Oggi i giovani di sinistra ritengono che il loro background culturale sia compatibile [illegible] i valori nazionali. Evidentemente per tutto questo tempo si tro[illegible] in uno stato di confusione che [illegible] ha portati a confondere la bandiera italiana con la bandie[illegible] rossa, l'unica ad essere stata sventolata fino ad oggi nelle piazze d'Italia. Noi riteniamo che [illegible] azioni trasformistiche [illegible] possibili (anche se deprecabili) in campo politico, economico e sociale, sul piano dei valori e delle idee no, tendono a dimostrare una mancanza di identità e una propensione a impossessarsi [illegible] nome [illegible] potere. Azione Giovani, volendo dimostrare che non basta un volantino e un corteo occasionale per opporsi alla secessione, ha organizzato [illegible] banchetto per una raccolta di firme a favore dell'unità d'Italia, di fronte alla Federazione provinciale in corso Mazzini 20/6.

Luigi Bussalai, segretario Azione Giovani Savona

Scrivere a La Stampa, piazza Marconi 3/6, Savona.
Per i fax: 019-81.09.71

NUMERI UTILI

[illegible] in provincia]

118 Savona Soccorso

GUARDIA MEDICA

Notturna (dalle 20 alle 8), prefestiva e festiva (dalle [illegible] 14 del sabato alle ore 8 del lunedì):
Distretto Savona: telefono [illegible] verde 167.556.688 (da Varazze a Spotorno).
Distretto Pietra Ligure: tel. [illegible] verde 167.556.688 (da Noli a Borghetto).
Distretto di Albenga: [illegible] numero verde 167.556.688 (da Ceriale [illegible] Andora).
[illegible] Cairo Montenotte e Valbormida: tel. numero verde 167.568.688.

[illegible] DI TURNO

SAVONA
Sono di turno dalle 8,30 [illegible] 19,30:
Internazionale, via Paleocapa 81, tel. 822.624.
Nuova, via Cosi 42, tel. 821.955.
Scuffi, via Crispi 81, [illegible] 812.491.
Il servizio notturno viene garantito dalle 19,30 alle [illegible] dalla farmacia:
Della Ferrara, c. Italia 153, telefono 6.27.202.
Sono inoltre reperibili:
[illegible]
Sant'Ambrogio, via Vinci 58, telefono 645.164.
ALBENGA
Comunale, [illegible] Doriola, tel. 51.701.
[illegible] MARINA
Fontana, via Bigliati 24, [illegible]
[illegible]
San Nicolò, via Turati, tel. 489.910.
BORGHETTO [illegible]
Franchi, [illegible] Colombo 15, telefono 970.038.
CAIRO MONTENOTTE
Rodino, via Portici 31, tel. 505.454.
CERIALE
Comunale, via Aurelia 146, telefono 931.049.
FINALE LIGURE
Richeri, corso Europa 21, tel. 601.703.
[illegible]
Superiore, via dei Gazzi 12, tel. [illegible]
MILLESIMO
Sanoldi, piazza Italia 45, tel. [illegible].
PIETRA LIGURE
Soccorso, vi[illegible].
NOLI
Monte Ursino, c.so Italia 10, telefono 748.936.
SPOTORNO
Citriniti, piazza Colombo 1, [illegible] 745.342.
[illegible]
Scarsi, via Grimaldi 82, tel. 880.184.
VARAZZE
San Nazario, piazza XXIV Maggio 11, tel. 934.662.

STATO CIVILE

SAVONA 30 [illegible]

NATI. Michele Pelle. Lorenzo Valarini.
[illegible] Nessuno.
MORTI. Amalia Bottalla, [illegible] anni, Savona, via Giacchero. I funerali [illegible] svolgeranno questa mattina alle 10 nella chiesa parrocchiale di San Pietro in via Untoria. Rosa Anna Torrin, [illegible] anni, Cairo Montenotte, via Arpione. Trasporto diretto questa mattina alle 11,45.
ATTIVITA' [illegible]
La Prefettura ha comunicato che [illegible] occasione delle elezioni amministrative le Poste hanno applicato il regime delle tariffe postali agevolate [illegible] favore dei candidati e delle liste [illegible] parteciperanno alle consultazioni [illegible] novembre
E' [illegible] aperto [illegible] sportello di informazioni per gli invalidi che garantisce notizie sulle leggi che riguardano l'abbattimento delle barriere architettoniche.
Lo sportello [illegible] aperto ogni secondo martedì del mese, dalle [illegible] alle 12, [illegible] locali [illegible] V Circoscrizione (Asilo delle Piramidi). Coloro [illegible] desiderano ricevere informazioni per approfondire queste problematiche dovranno rivolgersi [illegible] responsabile [illegible] Sportello, Sergio Pescio, via XX Settembre 18, [illegible] 825236.

DA NON PERDERE

SAVONA

Mercatino dell'antiquariato

Domani nelle vie del centro storico si svolgerà il tradizionale mercatino dell'antiquariato. Domenica le bancherelle [illegible] dischi, oggetti d'arte, monete, francobolli e mobili verranno sistemate sotto i portici di via Paleocapa. [e. b.]

[illegible]

Castagnata al Centro ragazzi

Il Comune di Carcare [illegible] la CooperArci organizzano in occasione del 15° anno di attività caldarroste [illegible] giochi di società questo pomeriggio alle 15,30 al centro ragazzi di Carcare. [e. b.]

[illegible]

«Educazione [illegible] consumo»

Oggi alle 16 nella Sala incontri del centro commerciale Il Gabbiano si svolgerà un incontro con lo psicologo Giuseppe Celano sul tema della pubblicità. L'iniziativa rientra nell'ambito del [illegible] di Educazione ai consumi organizzato dallo Sportello del consumatore di Genova. [e. b.]

Un servizio de La Stampa per dialogare con gli enti locali

I giardini abbandonati

Il caso Sert e i singles di Cairo

BOTTA E RISPOSTA

In via Pietro Giuria bunker vergognoso

Seguo con attenzione il lavoro della giunta comunale. Con l'avvento della nuova amministrazione, nel 1994, speravo tanto che venisse preso in considerazione il problema dei giardini «bunker» di via Pietro Giuria. Questa struttura, che rappresenta una vera e propria offesa al buongusto e al decoro della città, sembra invece resistere imperitura anche all'avvicendamento delle giunte comunali. Oltretutto i giardini sono da tempo inagibili perchè i tossicodipendenti utilizzano questi giardini per «bucarsi» lasciando quindi centinaia di siringhe sulle scalette nel vialetto. Vorrei sapere se possiamo almeno cullare la speranza di veder un giorno riaprire quest'area pubblica a tutti i cittadini.

Anna Rebella, Savona

Condivido pienamente le considerazioni. Il tema del recupero all'uso pubblico di quell'angolo di centro storico non si risolve semplicemente abbattendo il muro di cinta dei giardini ma collegandolo in modo funzionale al contesto in cui è inserito, dalla piazza del Brandale, all'Oratorio dei Beghini. Il restauro di quest'ultimo prezioso volume seicentesco deve assicurare la vitalità necessaria al giardino antistante, garantendo un collegamento anche fisico con il complesso della Campanassa. In questa direzione ci in modo da recuperare i necessari finanziamenti.

Dario Amoretti
vicesindaco di Savona

Scippi e in Piazza II

Siamo sinceramente preoccupati per l'evoluzione della vicenda Sert di piazza Giulio II. Dopo aver indicato varie possibili destinazioni, dall'ospedale a via Collodi, Asl e Comune non hanno più adottato alcuna soluzione e corre voce in città che i tossicodipendenti finiranno in via Manzoni. Questa rappresenta in realtà la soluzione più sciagurata. Infatti lo stabile di via Manzoni è un edificio quasi interamente privato, dove l'Asl detiene solo una piccola porzione. I drogati di fatto sarebbero a contatto con tutti i condomini e già anni la vicinanza della distribuzione del metadone (in piazza Giulio II) sta creando seri inconvenienti di ordine pubblico. Da anni in questa si verificano furti, scippi e atti di vandalismo se addirittura aggressioni ai danni di residenti e negozianti. Tutto questo contare che proprio in via Manzoni si trovano due scuole, le Colombo e le Pertini, frequentate da centinaia di ragazzi. Cosa aspetta il Comune a farsi carico di questi problemi e a individuare una sede idonea? La sistemazione in ospedale, visto che si tratta pur sempre di un servizio sanitario sembrerebbe l'ipotesi più realistica.

Giacomo Falcone, Savona

Il Comune non ha il compito di trovare una nuova sede al Servizio tossicodipendenze perchè il Sert appartiene all'Asl. Il direttore generale ha preferito avviare una trattativa con il Consiglio comunale per dare la collocazione Sert. Tuttavia non è stata ancora individuata la soluzione più opportuna. Il Consiglio comunale aveva proposto la sistemazione in via Collodi che sembrava l'ipotesi definitiva. Per poter cambiare questa scelta bisogna ripartire da zero. Invece ci terrei a sottolineare che le voci ricorrenti di sistemazione del Sert in via Manzoni hanno e possono avere alcun fondamento.

Luciano Maiolo
assessore ai Servizi Sociali
del Comune di Savona

Cairo è triste per chi è solo

Cairo invivibile per i singles. Quante volte ho sentito e ho ripetuto questa inconfutabile verità. Una constatazione, non mi si fraintenda, che vale per tutte le fasce d'età, ma che, per chi ha superato la trentina, e che, per le vicessitudini della vita, si trova senza un nucleo famigliare nel quale «rifugiarsi», diventa ancora più evidente. A Cairo, come in quasi tutta la Val Bormida, mancano luoghi ed occasioni per socializzare e non si va più in là della «cultura del bar». Non ho niente contro i bar, chiaro, ma credo che i cairesi abbiano il diritto di pretendere che centro, che l'fregio del titolo di principale Comune della valle, offra anche qualcosa meglio, e diverso. Invece non offre niente se non la classica passeggiata via Roma: non esistono attività culturali o teatrali o artistiche, non esistono ormai più locali da ballo, non esistono attività come i corsi Unitre promossi dal Comune Carcare e Millesimo, nè iniziative che nascano spontaneamente, come quella, trattata in un articolo di qualche giorno fa, teatro dialettale sviluppata a Cengio. Cairo, invece, continua ad essere una grigia terra di nessuno, con spazi e potenzialità, umane e finanziarie, non sfruttate.

Lettera firmata,
Cairo Montenotte

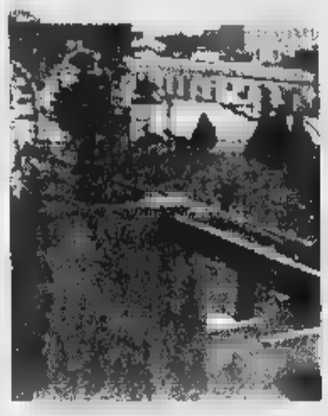
I giardini bunker di via Pietro Giuria

Però abbiamo l'unico cinema della Val Bormida... Ovviamente è una battuta, ma mi sembrava giusto sdrammatizzare il tono troppo cupo di quella lettera che si basa, oltretutto, spero in buona fede, su presupposti sbagliati. A parte il cinema, che comunque è davvero l'unico in tutta la Val Bormida, e con una programmazione senza dubbio accattivante, è giusto essere obiettivi. Le sale da ballo sono in crisi un po' ovunque, ciò nonostante, il 4 novembre, abbiamo effettuato l'ultimo sopralluogo proprio l'altro giorno, a Cairo aprirà la discoteca King, ex Simbol.

Altrettanto obiettivamente sarebbe sbagliato creare doppioni e mettersi in competizione con altre realtà già esistenti, come l'Unitre, che, invece, bisogna cercare di valorizzare dimenticando il campanilismo. Stesso discorso per le stagioni teatrali organizzate. Così come non è vero che a Cairo manchino attività culturali e teatrali, cito per tutte il grande lavoro portato avanti da «Uno sguardo dal palcoscenico», che ha beneficiato anche di sovvenzioni comunali, e quello del Grifl. Per non parlare dell'importantissimo ruolo svolto a Cairo dalle società sportive, dalle associazioni, dai circoli Arci.

Non credo, quindi, che Cairo sia città morta, e nemmeno grigia, così come credo che i singles, e solo loro, abbiano comunque la possibilità di muoversi liberamente e di scegliere, nel proprio paese, o rivolgendosi altrove, quelle attività che più interessano loro.

Pier Luigi Vieri
assessore alla Cultura
di Cairo Montenotte

Le segnalazioni devono essere indirizzate a La Stampa, piazza Marconi 3/6, Savona (telefono 802081, fax 810971).

Comune di Varazze

Impiegato condannato per peculato

SAVONA. Cinzia Carozza, 37 anni, di Albissola Marina, impiegata del Comune Varazze, ha patteggiato in tribunale la condanna a un anno 4 mesi 10 giorni di carcere, pena sospesa. Era accusata peculato continuato.

Alla donna è contestato di essersi impossessata di somme appartenenti al Comune, in particolare dell'Ufficio contratti, ammontanti a un milione 380 mila. L'accertamento risale al settembre '94.

L'avvocato difensore, Roberto Suffia, ha commentato: «Non è vero che si sia impossessata del denaro. La tesi d'accusa è stata costruita su una denuncia che non è stata approfonditamente verificata. Gli accertamenti sono stati indirizzati dalle colleghe verso la mia cliente, nelle cui disponibilità non sono mai stati trovati i soldi, nè sono mai stati effettuati accertamenti bancari».

Continua Suffia: «La mia assistita ha preferito ricorrere al patteggiamento, per evitare un dibattito antipatico». Il legale ha inoltre precisato che le somme mancanti rientrano tra quelle che l'Ufficio contratti preleva dall'Economato per pagare bolli e tasse di registrazione per i contratti del Comune, «denaro che viene depositato in una cassaforte della quale diversi dipendenti hanno la chiave, e in merito al quale non viene tenuto alcun registro contabile». [f. p.]

Port Authority

In arrivo un traffico di rinfuse

SAVONA. Un nuovo traffico da 200 mila tonnellate per il porto di Savona. Il Comitato portuale ieri mattina ha approvato l'arrivo di una nuova importante linea commerciale nello scalo savonese. Si tratta di rinfuse per l'industria che verranno scaricate dalla stiva delle navi in fusto d'acciaio. Complessivamente in un anno verranno movimentate 200 mila tonnellate di queste merci prodotte dalla Metec di Torino.

Il Comitato portuale ha approvato anche i bilanci sottoposti dal presidente della Port Authority Giuseppe Sciutto che per il prossimo triennio intende incrementare ulteriormente i traffici dello scalo savonese. Per quanto riguarda Vado Ligure sono state decise alcune modifiche alla Calata Nord per consentire l'attracco del Corsica Ferries. Le grandi navi gialle saranno a Vado sin dal 4 gennaio. Inoltre sono stati anticipati all'8 aprile i primi collegamenti con le navi veloci. Solo il primo anno verranno garantiti oltre 400 viaggi fra Vado Ligure e la Corsica e dal 1999 i collegamenti saliranno a 600. Nel frattempo le Ferrovie stanno cercando di definire le nuove strategie per l'Interporto. Fallite le trattative per la vendita del Vio a Gattorno, le Ferrovie hanno deciso di investire a Vado ma dovranno sostituire il manager Benvenuto che andrà in pensione nelle prossime settimane. [e. b.]

Gli incontri nel pomeriggio tra le squadre di Juventus, Torino e Finale Ligure

Vecchie glorie per ricordare Borel

Triangolare di calcio in memoria di «Farfallino»

FINALE L. Finale Ligure intitola il suo stadio a Felice Borel, «Farfallino», campione della Juventus dei 5 scudetti consecutivi. Questa sera ci sarà la cerimonia ufficiale in occasione della riapertura dello stadio di via Brunenghi dopo i recenti lavori di restauro, voluti dal Comune, che hanno interessato gli spogliatoi e il nuovo manto erboso.

Felice Borel, per anni a Finale Ligure, ha giocato anche nel Torino («storica» la coppia Borel-Gabetto) il campione del mondo nel 1934 con la maglia azzurra della Nazionale di Vittorio Pozzo. Proprio ricordando i trascorsi calcistici di «Farfallino» l'amministrazione comunale ha organizzato per oggi il «Memorial Felice Borel» con le vecchie glorie di Juventus, Finale Ligure e Torino. Una occasione unica per vedere in campo campioni che hanno fatto la storia del calcio italiano. Questa sera si giocherà con la formula del triangolare e con tre tempi da 30 minuti.

Zaccarelli e Morini tra le vecchie glorie protagoniste del «Memorial Borel»

Il primo confronto sarà proprio il derby della Mole. I convocati per la vecchia Signora del calcio sono Morini, Sacco, Bercellino I, Mazzia, Longo, Fochesato, Maggiora, Chiarenza, Gasperini, Colombo, Sorrentino, Leoncini, Volpi, Nenè, Tavola, Onor, Gori, Dell'Omodarme. Attesi anche l'attuale allenatore bianconero Marcello Lippi e il presidente Roberto Bettega.

I granata risponderanno con Garella, Santin, Fossati, Ferri, Pallavicini, Facchinello, Carelli, Rampanti, Bozzi, Claudio Sala, Bertuzzo, Pigino, Serrami, Albrigi, Pula, Cereser, Zaccarelli, Zanelli e Meola. La selezione di Finale Ligure sarà guidata da Paolo Tonelli, ex bomber della Pro Vercelli dei tempi d'oro, poi allenatore di Albenga, Savona e Sanremese.

La partita avrà inizio alle 21. Poco prima con le note musicali della banda folcloristica «Rumpe e Streppa», sarà scoperta la targa, posta all'ingresso dello stadio, con l'intitolazione alla memoria di Felice Borel. Il campione ha vissuto da ragazzo e negli ultimi anni della sua vita nella cittadina rivierasca. A lui già intitolati la scuola di calcio del Finale Football Club e lo Juventus Club.

Prima del torneo calcistico ci sarà un'altra breve cerimonia sempre in ricordo di grandi campioni del passato: tre sale dei rifatti spogliatoi di via Brunenghi saranno infatti intitolate a Giulio Mariani, Giovanni Battista Luciano e Giovanni Cappelli.

Augusto Rembado

Massaggiatore nel ciclismo e al Genoa

Lo sport piange Carbunin Craviotto

VARAZZE. Nella notte di mercoledì è mancato Gerolamo Craviotto, 62 anni. Un attacco cardiaco lo ha tolto alla famiglia e agli sportivi di Varazze. Era noto con il soprannome di «Carbunin», ereditato dal papà, celebre massaggiatore Girardengo, Binda, Coppi, e della più grande generazione ciclistica italiana. A poco più di 16 anni Gerolamo intraprese la carriera di «masseur» e negli Anni '50 passò nella squadra diretta da Learco Guerra, con Miguel Poblet e Charly Gaul; poi alla Carpano, Emy, Faema; fece parte anche della Nazionale ai Mondiali di Barcellona e Gap, con l'iride di Gimondi e Basso. Partecipò a 8 Tour de France (anche con Eddy Merckx) e 16 Giri d'Italia, oltre a 200 classiche.

Passò poi al calcio nel Genoa, dove operò per ben 19 anni, sino al '94 quando andò in pensione. «Carbunin» un personaggio singolare, amico di tutti e oltremodo generoso: per l'arrivo del Giro '97 a Varazze, organizzò e curò con i cimeli di famiglia una splendida mostra «storica» del ciclismo. Vicepresidente del comitato di tappa, è stato tra i promotori del monumento a Coppi. Lascia la moglie Adriana e le figlie Marina e Giovanna. I funerali si svolgeranno stamattina alle 10 nella chiesa di S. Bartolomeo. [n. d. m.]

«Carbunin» Craviotto aveva 62 anni

COMUNE DI ALASSIO
Provincia di Savona
Avviso licitazione privata
Licitazione privata per l'appalto dei seguenti lavori:
- Sistemazione stazione rilancio in via Concezione territorio di Laigueglia. Importo base d'appalto L. 19.250.000. Albo Nazionale Costruttori cat.
- Completamento dello di emergenza e rilacimento fognature e dell'acquedotto via Don Minzoni.
Importo a base d'appalto L. 573.473.942. Iscrizione Costruttori: Categorie prevalenti: 10a L. 353.555.942, 19c L. 227.632.000. Ulteriori categorie: L. 24.250.000, 6 L. 68.036.000.
Procedura di aggiudicazione art. 21 della Legge n. 216 del 2.06.1995 con le cui all'art. 1 lettera a) legge 02.02.1973 n. 14 e D.M.LL.PP. n. 1355/UL del 28.04.1997. La domanda di partecipazione pervenire al protocollo di questo Comune entro non oltre ore 12 del giorno 21 novembre 1997. La domanda di invito non vincola la stazione appaltante.
Alassio, li 28 ottobre 1997
IL RESPONSABILE U.O. rag. Carmela Germanà Bozza
IL DIRIGENTE dr. ing. Giuseppe Lagasio

LUNEDÌ tuttosoldi
MERCOLEDÌ
GIOVEDÌ tuttolibri
I supplementi de LA STAMPA
Una settimana ricca di tutto.

GIGLIO BAGNARA
informa che
SABATO, 1 NOVEMBRE
"FESTA DI OGNISSANTI"
il negozio resterà aperto
tutto il giorno
dalle ore 9.30 alle ore 19.30
GIGLIO BAGNARA

COMUNE DI FINALE LIGURE
3° LAVORI PUBBLICI
Avviso di gara d'appalto
Ai sensi della Legge 11/02/94 n° 109 modificata dalla Legge 02/06/95 n° 216
SI AVVISA
che questo Comune indirà gara d'appalto dei lavori di: realizzazione della rete di fognatura nera della frazione Olle.
L'aggiudicazione dell'appalto avrà luogo mediante licitazione privata tramite le procedure di cui all'art. 21 e 23 della Legge 11/2/94 n° 109, con il criterio massimo ribasso sull'elenco prezzi.
Le imprese concorrenti dovranno possesso dell'iscrizione all'A.N.C. per categoria 10A per un importo non inferiore a quello posto base d'appalto.
L'importo base d'appalto è pari a L. 390.000.000 (trecentonovantamilioni).
Le opere finanziate con mezzi propri.
Le imprese interessate dovranno far pervenire domanda corredata di copia del certificato ANC, al Comune di Finale Ligure via Pertica . 019/689011 fax 019/680135 entro le ore 13,30 del giorno 20.11.1997.
La domanda di partecipazione alla gara vincola in alcun modo l'Amministrazione Comunale.
Finale Ligure, 27.10.1997
IL DIRIGENTE DEL SERVIZIO
Responsabile del Procedimento
ing. Giancarlo PONTE
IL SINDACO
dott. Paolo

Siccardi: «Se condannato dovrà essere sospeso. E così anche se rieletto»

Viveri, il processo tra 13 giorni

Il neodifensore Vazio ottiene una proroga

SAVONA. E' stato rinviato il processo a carico del sindaco di Albenga Angelo Viveri. Al 12 novembre, quattro giorni prima delle elezioni.

Viveri è accusato di peculato continuato per l'indebito, secondo il pm Alberto Landolfi, di una tessera Viacard intestata al Comune. L'accusa contesta una serie di viaggi tra Albenga e il confine di Stato di Ventimiglia, effettuati in ore notturne e nei fine settimana, per una spesa in pedaggi di un milione 600 mila. Il reato sarebbe stato consumato sino al luglio '95. La somma è stata rimborsata dal sindaco, che sostiene di aver informato tempestivamente gli uffici comunali dell'utilizzo della Viacard chiedendo di presentargli il conto non appena fosse stata conteggiata la spesa.

Viveri si è presentato ieri mattina in aula senza il suo avvocato di fiducia, Angelo Luciano Germano. Il legale ha dismesso il mandato il giorno precedente: aveva chiesto un rinvio dell'udienza, perchè parte civile lo stesso giorno in un processo a Cairo, ma il tribunale aveva rigettato l'istanza.

In aula, all'apertura del processo, Viveri era solo sul banco degli imputati. Erano presenti gli avvocati di Albenga Nazzareno Siccardi e Andrea Saccone, rivali politici di Viveri, il primo di Rifondazione e il secondo del Polo, con procedimenti a ruolo

Il sostituto procuratore Alberto Landolfi è il pm nel processo a Viveri

lo stesso giorno e comunque spettatori processo al sindaco, e il loro collega Franco Vazio, capogruppo di maggioranza Viveri. Il presidente tribunale Vittorio Frascarelli, per dare un difensore all'imputato, ha provato con nomina d'ufficio. Si è rivolto ai più vicini, Siccardi e Saccone, che si sono sottratti dall'incarico per «incompatibilità politica». Si è fatto poi avanti Vazio, nominato fiducia, che ha chiesto i termini a difesa, per meglio prepararsi. Il processo è stato così aggiornato alla prima data utile.

L'importanza del processo è grande, e non solo per la pena prevista per il peculato, da tre a dieci anni di carcere. In caso di condanna, infatti, secondo una interpretazione più rigida del testo recente sentenza della Corte costituzionale, Viveri verrebbe automaticamente sollevato dal mandato. E se rieletto, nuovamente sospeso.

L'avvocato Siccardi. Una premessa politica: «I politici imputati debbono essere combattuti e all'occorrenza cacciati non dalle sentenze dei magistrati, ma dal popolo attraverso il voto». Quindi, l'interpretazione tecnica: «La sentenza 23 aprile-6 maggio '96 numero 141 della Corte Costituzionale ha cancellato, dichiarandola incostituzionale, la legge numero 55 del 19 marzo '90 laddove si poneva il divieto di candidarsi e di essere eletto nei confronti dei rinviati a giudizio e condannati con sentenza non definitiva. Questa decisione, però, non ha inciso sull'articolo 15 comma 4-bis della legge 55, che sancisce la sospensione automatica per coloro che hanno riportato una condanna, anche non definitiva, per reati come il peculato».

Recita il passo della sentenza in questione: «La declaratoria di illegittimità costituzionale non tocca la disposizione dell'articolo 15, comma 4-bis, che sancisce la sospensione di diritto degli eletti per i quali sopraggiunga una delle situazioni di cui all'articolo 15 comma 1...». Ovvero: «Non possono ricoprire la carica sindaco coloro che hanno riportato una condanna, anche definitiva, per i delitti di peculato...»

Pozzo

«Non ho chiesto io il rinvio»

Il sindaco si difende, ma è polemica Saccone: «Si sottrae al giudizio»

SAVONA. «Non ho chiesto il rinvio, ma l'avvocato Germano, che lo stesso giorno aveva quale parte civile un processo a Cairo, prossimo alla prescrizione. Non mi sono mai sottratto ad un processo nella mia vita». E' quanto ha detto Angelo Viveri, spazzando i sospetti su una strategia processuale collegata alle imminenti elezioni.

Lo attacca il candidato a sindaco rivale, Andrea Saccone, che ieri pomeriggio ha diffuso un comunicato: «Ho personalmente assistito ad un penoso tentativo di far rinviare il dibattimento dopo le elezioni comunali. Anche la rinuncia del difensore di fiducia, depositato mercoledì mattina dopo alcune richieste di rinvio rigettate dal presidente del tribunale, è sembrata come l'ultima spiaggia per evitare una difficile situazione. Nonostante il pm offerto di rinviare al pomeriggio il processo, l'avvocato Vazio, nominato difensore all'ultimo momento, ha sostenuto di

Il sindaco di Albenga Angelo Viveri

non conoscere la questione, ottenendo un rinvio».

Una battuta anche del pubblico ministero Alberto Landolfi, chiamato indirettamente causa venerdì scorso da Viveri, che in un comizio ha lamentato la lentezza dei processi, riferendosi all'inchiesta che l'ha portato in carcere. «Viveri può chiedere il giudizio immediato. Verrebbe giudicato entro pochi mesi, entro dicembre, senza più bisogno dell'udienza preliminare (prevista a febbraio, ndr)». **[f. p.]**

La Forestale sequestra due discariche

Gli uomini della Guardia Forestale hanno sequestrato due discariche abusive a cielo aperto nell'entroterra albenganese. I depositi inquinanti saranno bonificati nei prossimi giorni. **[r. sr.]**

Ieri l'addio a «Sunta» Michero

Si svolti ieri alle 15, presso la chiesa del Sacro Cuore, i funerali Assunta della Corte vedova Michero, 90 anni, deceduta nell'ospedale Alba. «Sunta» Michero era nota a stimata per la attività nelle organizzioni del volontariato. **[r. sr.]**

Assolti assessore dipendente comunale

Il tribunale ha assolto, perchè il fatto non sussiste, l'ex di Laigueglia Mario Martini, 37 anni, e dipendente del Comune Guglielmo Gastaldi, 50 anni. Erano accusati entrambi di falso, nonchè Gastaldi anche di omissione di atti d'ufficio. La vicenda riguarda il rilascio di una licenza per una autorimessa, richiesta Francesca Riolfo. Secondo l'accusa l'iter sarebbe stato rallentato, senza giustificare tale impasse all'interessato. Inoltre, sarebbe stato apportato un cambio data ritenuto irregolare sulla pratica. In aula gli imputati, difesi dagli avvocati Mazzitelli e Vazio, hanno spiegato che il ritardo stato causato da una richiesta parere legale circa la natura dell'immobile che avrebbe dovuto ospitare l'autorimessa, e che la correzione di data era stata apportata a firma non ancora vergata. **[f. p.]**

Una manifestazione di Forza Italia

Domani alle 21 al cinema Ambra Forza Italia organizza una manifestazione elettorale. Saranno presenti Maurizio Gasparri, coordinatore della segreteria nazionale di An e l'onorevole Raffaele Costa segretario politico dell'Unione di Centro. **[r. sr.]**

I parcometri hanno fruttato oltre milioni

Nei primi nove mesi del 1997 i parcometri cittadini hanno fruttato più di 411 milioni di lire. Nel 1996 l'incasso totale è stato poco più milioni. I dati sono stati forniti dal Comune. **[m. br.]**

Pompieri mobilitati per cercare donna dispersa

Vigili del fuoco, volontari del soccorso alpino e forestali mobilitati fino a tarda sera sulle alture di Varigotti per cercare una donna di anni, sofferente di amnesie, che uscita per una passeggiata non più tornata . Il timore è che si possa persa nei boschi. **[a. r.]**

Si sono riparate dal freddo passando la notte in una grotta

Finale, ritrovate le due turiste disperse nei boschi di Feglino

FINALE L. Hanno passato la notte in una grotta, abbracciate l'una all'altra per proteggersi dal freddo pungente. Poi alle prime dell'alba, si sono rimesse in marcia, in cerca di un sentiero che le facesse uscire dal bosco. A trovarle sono stati i volontari del club alpino che per tutta la notte insieme a vigili del fuoco, forestali, carabinieri erano stati impegnati nelle ricerche. E per le due turiste ceke, disperse sulle alture di Orco Feglino, è stata la fine di un incubo. Visibilmente provate, intorpidite dal freddo, spaventate, piene graffi nelle braccia e nelle mani, hanno pronunciato poche parole, in uno stentato inglese. Parole di ringraziamento per i soccorritori che le avevano ritrovate.

Marina Pozzi, agente della polizia stradale di Savona e volontaria del Cai, non nasconde la propria soddisfazione. Ha preso parte alle ricerche per tutta la notte, con il suo cane, Ghost, uno splendido esemplare di pastore tedesco. «Sapevamo - racconta - che erano equi-

Marina Pozzi volontaria del Cai e Ghost bellissimo esemplare di pastore tedesco

pagginte, che indossavano un abbigliamento da montagna. Tuttavia le condizioni del tempo, freddo intenso ci hanno fatto temere per la loro sorte. Per fortuna hanno trovato riparo in una grotta». Le due turiste, di 25 e 31 anni, fanno parte di una comitiva arrivata nel Finalese per praticare il free-climbing sulle pareti di roccia della zona di Rocca di Corno. L'altro pomeriggio, mentre gli amici erano impegnati in un'arrampicata, hanno fatto una passeggiata nei boschi. Tradite dal buio, hanno perso l'orientamento e non sono più riuscite trovare la strada che le portava al rifugio. **[c. v.]**

L'assassino ha anche rubato cinque milioni dall'abitazione della ragazza ad Orosei

Noli, ieri l'addio a Roberta Neri

I funerali della giovane donna uccisa in Sardegna

NOLI. «Tanti sono i perchè. Roberta n'è andata via prima tempo in modo drammatico. Ci vuole la preghiera per la salvezza del Signore». Con una omelia tutta incentrata sulla fede don Franco Pastorino, parroco di Noli, ha dato l'ultimo saluto a Roberta Neri, la giovane nolese uccisa ad Orosei. La sua morte tinge sempre più di giallo.

La chiesa di San Pietro non stata in grado di accogliere la folla che, ieri mattina, ha voluto accompagnare Roberta per l'ultimo viaggio. Sono le amiche a portare a spalle, fra le lacrime, il feretro dall'oratorio Sant'Anna alla chiesa. Sulla bara un cuscino di fiori scritto «Mamma e papà».

Fra la folla c'è chi ha criticato la presenza massiccia di fotografi e cineoperatori. «Si spettacolarizza anche funerale», ha detto qualcuno. La morte di Roberta Neri si fa sempre più inquietante. Dalla villetta di Orosei sono spariti circa milioni dell'incasso che quel giorno (18 ottobre) aveva fatto la giovane con la sua attività di noleggio di videogiochi. La conferma è arrivata dal padre Dan. Chi l'ha uccisa, con due colpi di pistola alla testa, l'ha quindi anche derubata. La ragazza aveva lasciato paio di anni fa Noli per dedicarsi al noleggio in Sardegna. «Roberta un amore profondo per l'isola. Già a 15 anni aveva manifestato l'intenzione di andare a vivere in Sardegna, per lei era un gno che si è realizzato che è stato spezzato in modo drammatico», ricordano le amiche. La ragazza a una normale attività. «Non ha mai avuto "giri strani"», ricordano gli amici di Noli.

E' atteso il risultato della perizia sulla pistola di Salvatore Saba, guardia giurata ed fidanzato della giovane. Saba l'unico che risulta indagato. Un atto dovuto secondo i legali. Nega di essere stato lui a sparare. Con l'ex fidanzata non andava più d'accordo. «Mi picchia, sono stufa», avrebbe confidato di recente Roberta ad conoscente. **[a. r.]**

Un momento dei funerali Roberta Neri svoltisi ieri mattina a Noli

Il centro destra all'«attacco» della Lega nord

Ad Alassio contestato il «Club antiazzurri»

ALASSIO. Archiviato l'incontro di calcio di Mosca che ha visto gli azzurri strappare un positivo pareggio che dovrebbe consentirci la qualificazione per i mondiali (basta pareggio a reti inviolate il prossimo 15 novembre a Napoli), non tacciono le discussioni attorno all'iniziativa provocatoria di costituire, contro la presunta «propaganda di regime», un club intitolato «Teniamo per gli altri».

A prendere la parola, questa volta, è il Coordinamento alassino di Forza Italia e Alleanza Nazionale che si schierano nettamente contrari all'iniziativa tacciata di «strumentalizzare vergognosamente» la situazione. Il club, che ha invitato a tifare per la Russia, ispirazione leghista, vorrebbe essere una risposta al tentativo di «appigliarsi ai brandelli della retorica sportiva per puntellare» il concetto di nazione.

Fi e An affermano: «Queste proposte e queste critiche provengono da chi in questi ultimi quattro anni nella città di Alassio ha vergognosamente strumentalizzato tutto, dal dialetto alle tradizioni civiche, dal problema dell'immigrazione ai festeggiamenti del Millennio in chiave filo-leghista».

Tutto questo serve per affermare: «Fra la retorica unitaria dei "tromboni" nazionali e la retorica padana delle "trombette" alassine scorgiamo poca differenza: riteniamo pertanto che sarebbe opportuno che i nostri amministratori si occupassero dei problemi tuttora insoluti Alassio (parcheggi, depuratore, Grand Hotel...) evitando di sviare l'attenzione dei cittadini con le solite puerili polemiche». Il documento del centro destra contro l'iniziativa leghista è firmato da Fran Bogliolo, Angelo Guardone e Roberto Socco. **[r. sr.]**

Sono state approvate in Consiglio le dimissioni del sindaco Nicolò Polla

Boissano va verso le elezioni

Il prefetto nominerà a giorni un commissario

BOISSANO. Il Comune Boissano andrà presto alle urne. Il sindaco Nicolò Polla, a venti giorni dalla sua dichiarazione ufficiale in Consiglio comunale, ha confermato ieri di voler lasciare. Le dimissioni dettate da ragioni amministrative. Con la nuova legge sugli enti locali il sindaco non può rieletto dal parlamentino carica ma saranno gli elettori doverlo fare.

Nei prossimi giorni il prefetto nominerà quindi un commissario prima di indire elezioni. E' la prima volta che un piccolo Comune del Ponente si arriva a una soluzione questo tipo. Polla aveva detto dopo il Consiglio del 10 ottobre: «Non sono un uomo dai colpi di testa. La mia decisione è stata ponderata».

Polla, commercialista noto stimato, era stato inserito come candidato a sindaco una lista civica vicina al Polo per le li-

Il sindaco di Boissano Nicolò Polla

bertà. Polla era considerato un tecnico e non un politico, l'uomo giusto al posto giusto che però ha subito incontrato delle difficoltà. I rapporti il sindaco uscente, Franco Berruti, anche lui in maggioranza, non mai stati buoni. Berruti dopo pochi mesi ha lasciato la coalizione. Fra le a Polla quelle di non aver portare avanti i progetti e di troppo fiscale e burocrate. Aveva spiegato il primo cittadino dimissionario: «La legge ci ha assegnato seggi oltre al sindaco contri i 4 consiglieri di minoranza. Ma prima Franco Berruti e poi Salvatore Spiga hanno lasciato la maggioranza dove erano stati eletti. Di fatto il rapporto di forze era a sei contro sei, oltre al sindaco. Nell'ultimo Consiglio erano presenti cinque consiglieri di maggioranza e tre di opposizione. In discussione c'erano questioni tecniche con scadenze. Berruti ha convinto i due consiglieri di minoranza ad abbandonare l'aula e così è mancato il numero legale. Ovvio questo punto pensare all'unica soluzione, le dimissioni». **[a. r.]**

Iniziativa Asl

Nel Finalese parte da oggi il farma-taxi

PIETRA L. Prende il via questa notte nel Finalese il servizio farma-taxi. I farmaci saranno portati a casa, di notte, con un mezzo della Croce Bianca di Finale senza sovraprezzo. Il comprensorio interessato a questo esperimento, con accordo fra Asl, farmacie e Comune di Pietra, è quello che da Finale a Borghetto, entroterra compreso.

Dalle 22 alle 8, tutti i giorni, la farmacia «Finadri» di piazza XX Settembre a Pietra, effettuerà il servizio farma-taxi. Le chiamate metteranno in movimento il mezzo (692333) che dopo aver prelevato le medicine si recherà direttamente a casa di chi ha fatto la chiamata. Il servizio di farma-taxi sarà riservato ai farmaci urgenti comunque quelli supportati dalla ricetta del medico. L'utente pagherà la stessa cifra che avrebbe pagata acquistando direttamente medicine. **[a. r.]**

Inaugurata domenica

In Germania piazza Laigueglia

Un gemellaggio con la città tedesca di Hoehr-Grenzhausen nato 25 anni fa. E' stato rafforzato nei giorni scorsi con l'incontro tra l'amministrazione laigueglie se e quella della città gemella. L'occasione è stata offerta dall'inaugurazione a Hoehr-Grenzhausen di una piazza che porta il di Laigueglia. Piazza Laigueglia si trova a circa metri dal centro della città della Germania ed ospita un piccolo munumento-simbolo granito gli stemmi dei due comuni. «Come al solito la nostra delegazione stata accolta con fin troppa ospitalità. Il ricevimento ufficiale è stato curato nei dettagli. Ora aspettiamo una visita dei cittadini di Hoehr-Grenzhausen il prossimo 11 giugno», ha raccontato il sindaco di Laigueglia Silvano Montaldo. Oltre al coro locale, alla cerimonia, si è esibito il Coro Capo Mele. **[m. br.]**

All'Acna un sopralluogo tecnico. Processo Mazzucca, un altro rinvio

Ilsa, incubo cassa integrazione

Nel frattempo l'azienda cerca nuovi soci

CAIRO M. Crisi industriale e problemi ambientali. Un autunno davvero infuocato per la Val Bormida.

ILSA. Un piano di intervento per far fronte alla grave crisi in cui versa l'Ilsa di Carcare, a causa delle difficoltà di mercato e alla luce di investimenti pari a 8 miliardi effettuati in questi ultimi tre anni. Se ne è discusso nel tardo pomeriggio di ieri nel corso dell'incontro svoltosi all'Unione industriali, tra la direzione della fabbrica e il sindacato. Il ricorso alla cassa integrazione per alcuni dei 76 dipendenti sembra ormai inevitabile. Non solo, ma secondo indiscrezioni sino ad ora non confermate, pare che l'azienda, che opera nel settore della produzione di piastrelle, non escluda l'eventualità di cercare nuovi partners.

Tuttavia, in attesa di conoscere maggiori dettagli sulla riunione di ieri, stamane una delegazione di lavoratori dello stabilimento carcarese e di sindacalisti incontrerà il sindaco, Franco Delfino. Con ogni probabilità il caso della fabbrica verrà portato all'attenzione del Consiglio comunale che si svolgerà stasera.

ACNA. Sopralluogo, ieri, da parte della commissione tecnico-scientifica costituita da rappresentanti delle Regioni Liguria e Piemonte e da funzionari del ministero. Il gruppo di esperti, voluto dalla commissione Ambiente della Camera, per l'intera giornata, ha effettuato una serie di controlli. Entro la metà di novembre dovrà, infatti, pronunciarsi sul piano di interventi per la bonifica dell'area e, in particolare, per risolvere il problema dello smaltimento dei reflui, attualmente stoccati all'interno dello stabilimento chimico, dopo che il progetto di realizzazione del Resol è stato bocciato. Intanto, quanti da oltre dieci anni lottano per il mantenimento in vita della fabbrica, rimangono in attesa dell'incontro con il ministro dell'Ambiente Ronchi e quello dell'Industria Bersani per fare il punto della situazione e per avere garanzie sul futuro dei dipendenti e sulla continuità produttiva dell'azienda.

MAZZUCCA. Nuovo rinvio del processo a carico dell'ex sindaco di Cairo, Piero Castagneto, e del presidente del Cav, Franco Pensiero, sulla vicenda della Mazzucca. Ieri, in pretura a Cairo, avrebbe dovuto relazionare uno dei periti nominati dal gip, ma l'udienza è stata aggiornata alla prossima settimana. Il processo, iniziatosi nel marzo scorso, riguarda una serie di contravvenzioni e danni all'ambiente. **[l. b.]**

Il sindaco di Cairo Franco Delfino

Scoppia condotta dell'acqua

L'inconveniente è accaduto a Bragno Per diverse ore rubinetti all'asciutto

CAIRO M. Guasto una condotta idrica lungo la strada provinciale che collega Cairo Montenotte a Bragno. L'inconveniente si è verificato ieri mattina, alle 9,30, nella zona dove sorgono lo stabilimento dell'Italiana-Coke e le Funivie. Si è trattato di un autentico «scoppio» che ha provocato non pochi disagi, sia sotto il profilo della viabilità sia sotto quello dell'approvvigionamento idrico.

Il tracciato, infatti, per alcune ore è stato completamente chiuso al traffico, mentre le aziende e alcuni abitanti della frazione hanno dovuto far fronte a problemi legati all'erogazione dell'acqua. Immediato l'intervento della polizia municipale di Cairo, dei tecnici della Società acque potabili e dell'Amministrazione provinciale.

Dopo il blocco temporaneo del traffico, è stato istituito un senso unico in direzione di Cairo Montenotte mentre quanti viaggiavano in direzione di Bragno hanno dovuto utilizzare la «bretella».

Disagi che sono proseguiti per l'intera giornata di ieri, nonostante il tempestivo intervento dei tecnici che hanno tentato di riportare la situazione alla normalità nel più breve tempo possibile.

Sino a questo momento non si sono ancora precisate le cause del guasto. Fra le ipotesi avanzate dai tecnici, non è esclusa neppure quella che a provocare lo «scoppio» siano stati alcuni assestamenti del terreno.

Intanto, sempre in tema di problemi idrici, sia a Cengio, sia a Carcare e Plodio continuano a rimanere in vigore le ordinanze, emanate nelle scorse settimane dai rispettivi sindaci, con le quali è vieta l'utilizzo dell'acqua per scopi non domestici.

E, per far rispettare il provvedimento, a Cengio, sono stati mobilitati i vigili urbani incaricati di effettuare controlli anche nelle ore serali. I trasgressori dell'ordinanza del sindaco rischiano di dover pagare multe salate.

Il perdurare della siccità, intanto, peggiora ulteriormente la già delicata situazione. Le vasche sono ormai quasi completamente vuote e il persistere dell'assenza di piogge sta creando autentiche emergenze. Non è qualcosa, soprattutto, gli abitanti delle frazioni di Santa Giulia e Supervia, due località di Dego, dove oltre ad alcuni guasti della rete idrica la siccità, in più occasioni, li ha fatti rimanere con i rubinetti a secco.

Al punto che, per limitare per quanto possibile i disagi sono dovuti intervenuti i vigili del fuoco del distaccamento cairese con le autobotti. **[l. b.]**

Interconnessione tra la A6 e la Genova-Ventimiglia

La barriera di Altare rimossa entro il '98

ALTARE. La direzione generale dell'Anas risponde all'onorevole Nan che, all'inizio di luglio, aveva rivolto un'interrogazione al ministro dei Trasporti definendo la barriera di Altare sull'autostrada Torino-Savona, «un residuo anacronistico da rimuovere al più presto». Dall'Anas arriva, infatti, la conferma che la struttura sarà abbattuta entro il '98, data che, a quanto sembra, la stessa direzione autostradale giudica forse un po' troppo ottimistica, vista la consegna dei lavori potrebbe slittare di qualche mese.

L'abbattimento della barriera porterà all'interconnessione fra l'A6 e la Genova-Ventimiglia, e il corrispondente trasformazione della barriera di Zinola in un normale casello utilizzabile da chi si immette nel tracciato o da chi vorrà uscirne raggiungendo Savona. Le due autostrade saranno collegate con una bretella che permetterà di proseguire per la propria destinazione senza fermarsi, pagando poi il pedaggio al casello di uscita prescelto.

«Il tracciato della A6 si adeguerà anche sotto questo profilo alla moderna ottica della rete autostradale italiana, con una notevole diminuzione dei disagi per gli utenti» sottolineano a Torino precisando che «grazie ad una preventiva intesa con le organizzazioni sindacali, l'abbattimento della struttura non avrà ripercussioni sul personale». E mentre proseguono i lavori per i tratti ancora non raddoppiati, si susseguono gli interventi per dotare tutti i caselli della A 6 di piste automatiche, Viacard e Telepass «con la momentanea eccezione del casello di Millesimo per il quale sono previsti interventi più radicali per migliorare il transito dei mezzi pesanti». **[m. ca.]**

Elezioni Altare

«Italia Federale» esclusa dal Tar

ALTARE. La lista «Italia Federale», capeggiata da Antonio Minini, che avrebbe dovuto partecipare alle elezioni alla carica di sindaco di Altare, è stata esclusa definitivamente dalla competizione elettorale. Dopo la bocciatura da parte della Commissione preposta, perchè lo schieramento non è riuscito a raccogliere le 40 firme necessarie, ieri il Tar ha respinto il ricorso presentato dal partito della Pivetti.

«Sono molto deluso e amareggiato» commenta Minini. E aggiunge: «In una democrazia, una nostra eventuale sconfitta l'avrebbero dovuta decidere le urne e non la burocrazia statale». Tuttavia, il gruppo, a poche ore dalla decisione del Tribunale amministrativo regionale, non esclude eventuali nuove iniziative.

Intanto, ad Altare, la campagna elettorale è ormai entrata nel vivo. Due le liste in lizza. La prima è «Ricostruire Altare 2» capeggiata dal sindaco uscente, Idalda Brondi. Uno schieramento civico indipendente. La seconda, «I progressisti per Altare», cui fanno capo Rifondazione comunista, pds, Ulivo e indipendenti, vede in qualità di leader Carla Zicari. Fra gli appuntamenti in calendario, quello di venerdì prossimo quando la Zicari, per la seconda volta, incontrerà la popolazione. **[l. b.]**

NOTIZIE FLASH

CAIRO

L'ultimo saluto al pensionato investito da un carro funebre

Si sono svolti i funerali di Gaetano Alberetto, pensionato di Cengio che tre mesi fa era stato investito da un carro funebre poco distante dalla sua casa. Alberetto, che aveva riportato gravi lesioni era stato ricoverato al S. Corona. **[l. b.]**

CARCARE

Studentessa invitata al parlamento europeo

Anche una valbormidese fra i premiati del concorso indetto dalla Regione «Diventa cittadino europeo, 30 giovani al parlamento europeo». Giulia Dante, studentessa del liceo Calasanzio, è stata quindi invitata, dal 4 al 7 novembre, a Strasburgo dove assisterà alle sedute del Parlamento. **[m. ca.]**

ALTARE

Il museo del vetro sulle pagine di Internet

Un sito Internet per il museo del vetro di Altare. Nelle due pagine, arricchite da foto a colori, si possono leggere informazioni storiche legate alla lavorazione del vetro. **[m. ca.]**

ROCCAVIGNALE

Diego Fracchia confermato presidente della Pro Loco

Diego Fracchia confermato alla presidenza della locale Pro Loco. Al suo fianco, i due vice presidenti, Vincenzo Meinero ed Andrea Zenoni. Fra i primi nodi da affrontare, l'allestimento della sedicesima edizione del Presepe Vivente. **[m. ca.]**

Speciale Auto Usato

le nostre migliori occasioni

Concessionaria Alfa Romeo — VEGA s.r.l.

FINALE LIGURE (SV) - Via del Sagittario, 7 - Tel. (019) 69.06.61/2 - Fax (019) 69.54.00
(SV) - Regione Bottino - Tel. (0182) 50.357/51.498 - Fax (0182) 54.19.71
IMPERIA - Via Marchi, 15/19 - Tel. (0183) 29.96.02/3 - Fax (0183) 29.96.03

ALFA ROMEO 164 2000 T.S. 1989 MET.	7.000.000
ALFA ROMEO 164 2000 S.V6 TURBO MET. CLIM. ABS. RL. 1993	25.000.000
ALFA ROMEO 155 1800 L. 1992	13.000.000
AX 1000 HALLEY 1994	8.000.000
TIPO 1900 TD ABS AIR BAG 1994	
TIPO MET.	7.000.000
TIPO 1800 MET. 1991	6.000.000
INTEGRALE MET. DA AMATORE 1988	9.000.000
RENAULT TWINGO MET.	8.000.000
VOLVO 480 ES 1992	11.000.000

ZOLEZZI AUTO

Audi

ALBENGA

OPEL CALIBRA 16V	'91
OPEL ASTRA SW 1.7 TD	'94
OPEL ASTRA SW 1.4i	'92
FORD FIESTA 16V 1.6	'95
VW GOLF GTI 5p 1.8	'90
AUDI CABRIO 2.0	'97
AUDI A6 16V 2.0	'94
AUDI A6 AVANT 1.8	'97
BMW 318 i	'91
VW GOLF CABRIO 1.8	'97

PEUGEOT AUTODORIA Morchio F. & C. s.n.c.

Reg. Miranda, 54 - 17031 ALBENGA - Tel. (0182) 543.880 - 53318

AUDI COUPE' 1.8 - 1991 - nero met. - climatizzata
320I 24v - cat. - 1991 - bordeaux met. full optional
RENAULT LAGUNA 2.2 DIESEL RT - 1995 - argento climatizzata
PEUGEOT 306 S16 - cat. - 1994- bianco
PEUGEOT 306 XS 1.6 - cat. - 1994 - blu met.
PEUGEOT 205 GTI 1.9 - 1990 - bianco
PEUGEOT 106 950 - cat. - 1993 - verde met. 5 porte
111 CABRIOLET - 1995 - blu met. - capote elettrica
FIAT PUNTO TURBO DIESEL - 1995 - grigio met.

Jazz con Giampaolo Casati da Pilade, i «Malasuerte» allo Ju Bamboo, i «2 di picche» al Sinte

Halloween fa divertire il Savonese

Feste di Ognissanti a Savona, Calizzano e Cairo

Venerdì all'insegna della musi[redacted] dal vivo allo Ju Bamboo [redacted] Savona, al Sinte Galeskha di Bergeggi, al Giuditta di Borgio. Jazz live da Pilade [redacted] Finale. Feste [redacted] Halloween in molti locali.

VARAZZE. Genere rock americano Anni '70 [redacted] '80 al Mister Pub [redacted] «Jam Session Pai» Anni '60-'90. Ritrovi all'Hamburger Boy al Mister Drake.

CELLE L. Serata [redacted] underground e dance della discoteca Thenax. Ritrovo al Charlie Max con la musica di Adam Wahid.

[redacted] Al Flamenco musica e specialità spagnole. Serata al Porky's.

[redacted] Al Veliero sino alle [redacted] notte di Halloween con cena «sepolcrale». Premio alla migliore strega.

CARCARE. Ritrovi al Green Pub e al Blues Pub.

CAIRO M. Musica al Dobro. Ritrovo alla Nicchia, al Be Pub, a La Riffa. Dal 7 novembre riapre l'ex discoteca Symbol che diventerà «King». Festa di Hallo[redacted] anche a Calizzano.

[redacted] Allo Ju Bamboo di via Famagosta: «Malasuerte» in concerto con genere ska, rock, funky, cover. In via Paleocapa «Saxa Rubra»: il nuovo ameri[redacted] bar e brakfast. Festa in maschera alla Boutique della birra, con piatti a base di zucca dalle 20,30. Festa di Halloween al Pirata [redacted] la maga Elvia e il duo Simona e Andrea. Festa anche allo Studio One di via Chiodo organizzata dall'Arcigay e Arcilesbica. Liscio [redacted] revival al dancing Le Chat con l'orchestra «La strana idea». Ritrovo al pub Babatundè. Musica [redacted] birra alla Boutique della birra.

I «Malasuerte» questa [redacted] allo Ju Bamboo di Savona

[redacted] L. Musica dal vivo e d'ascolto al Dau Baci.

BERGEGGI. Al Sinte Galeshka di Capovado musica live con «2 di picche».

NOLI. Al Verti Club (Arci) ingresso con tessera.

[redacted] F. Musica dal vivo, oggi e domani, alla taverna del Cucciolo [redacted] i «Di Di».

[redacted] L. Venerdì jazz alla maxipaninoteca Pilade a Marina [redacted] Giampaolo Casati e Frank Nemeth Quartet. Revival [redacted] dancing al Patio.

[redacted] V. Al Giuditta Rockcaffè musica dal vivo da ballare [redacted] i «Wojtyla Sunrise», cover band che propone brani [redacted] gruppi quali Nirvana, Skunk Anansie, Litfiba, Ligabue, si balla con dj Puzzle.

TOVO [redacted] Domani seconda serata da Millennium (ex Hacienda).

[redacted] Chiusura alle 4 al Dolphin's bar-messaggeria sul lungomare.

[redacted] Musica dal vivo anche al venerdì al Club Movida. Happy hours, musica [redacted] birra internazionale al Crazy Night. Ritrovi al Tropicana. Liscio classico e revival sui due piani del Saitta. Ritrovo in [redacted] al Luca's. Domani serata rock live all'Italo Calvino del Kursaal.

ALBENGA. «Classico» venerdì sera in discoteca al Black Out di Vadino. Musica [redacted] dj a sorpresa alla Piazzetta degli Artisti. Ritrovo al Pulp. Domani sera sabato dance al Moghi (Polo '90). Domani [redacted] il dj Molella di Radio Dj.

[redacted] Alla discoteca U'Brecche in via Dante: in scaletta dance soft e commerciale. Venerdì caraibico al Caffè Latino dalle 23 alle 5 con maestro di ballo e Angelo Raimondo dj. Musica discobar al Manila Club. Genere dancing tutte le sere all'M4 e al Vip. Discobar al Boccaccio. Ritrovo al Cabaret.

[redacted] Revival e liscio all'Ariston. Ultima serata dell'Oktoberfest alla Casa del Priore [redacted] specialità tedesche, birra [redacted] musica. [a. r.]

A Savona

Musica live al Number One

SAVONA. Un'altro spazio importante per la musica dal vivo [redacted] soprattutto per [redacted] gruppi del Ponente. Da questa [redacted] riapre infatti il pub-ristorante Number One di via Cadorna a Legino (Savona) che inaugura un ciclo dedicato al metal, al grunge, all'hard core, al rock italiano (al venerdì), alle [redacted] rock e al blues (al sabato sera).

Sul palco tante band liguri. Alle 22 di oggi primo appuntamento con i «Sine Nomine» [redacted] Savona vincitori della prima edizione di «Power Live Music Festival» svoltosi l'estate scor[redacted] sul Priamar. Domani secondo evento live [redacted] i «Karikatura» con «genuino» rock italiano e straniero.

Questi gli altri gruppi che saranno sul palco del Number One nel [redacted] novembre: «Web of Fear» (7), «Traveling Band» (8), «Projecto» (14), «Monky Tonky Papaja Funky (15), «West Best Crow» (16 [redacted] 23), «Promoteo (21), «Maxi Fichera and Rudy Blues Band» (22), «Sex Wax» (28) e «Groove Machine» (29). [a. r.]

IL LIBRO

Storia della religione con «Albenga sacra»

ALBENGA

«Albenga Sacra», edito dalle edizioni Daner, scritto dalla giornalista Antonella Granero, sarà presentato questa sera (ore 20,30 sala Ester Siccardi), ad Albenga. Alla presentazione del volume, voluto dal Comune, ci saranno oltre alla giovane autrice anche il professore Geo Pistarino, il vescovo monsignor Mario Oliveri e il sindaco Angelo Viveri. Si legge nell'introduzione: «"Albenga sacra" è il più completo repertorio delle chiese, dei vescovi e dei santi oggi disponibile. Dalla cattedrale di San Michele alle meno note chiese della Piana, dal controverso vescovo Hormisdas all'attuale prelato, dal martire Calocero allo scolopio Giovanni Maceri c'è tutta [redacted] storia del cristianesimo albenganese: una storia fitta di chiese, conventi, monasteri, oratori, ospedali, opere pie, vescovi e santi. Il libro è anche un'opera scientifica rigorosa ed una originale guida alla città di Alben[redacted] e della [redacted] Piana». Antonella Granero, giornalista, agli studi di antichistica alterna ricerche di sociologia religiosa, con particolare riferimento ai fenomeni mariani. Ha pubblicato [redacted] volumi «L'apocalisse di Verezzi. Le apparizioni mariane, i messaggi, i veggenti e le attese di fine millennio» nel 1994, e «Mater Dolorosa» nel 1995. Con Giampiero Bof e Ferdinando Molteni cura la collana «Religioni. Studi, testi, strumenti» dell'editore Vallecchi. Questa sera il volume verrà distribuito gratuitamente [redacted] presenti.

La religione di Albenga i[redacted] libro

Alle 15,30, a palazzo Pelosa, sarà presentato il Cd-Rom «Albenga, identità e cultura della città», una sorta di catalogo multimediale curato dal Comune e dall'Istituto Internazionale di Studi Liguri. [a. r.]

GIOCHIAMO AL LOTTO

[illegible]					
BARI	50	55	10	47	84
	78	74	68	58	54
CAGLIARI	66	39	26	76	12
	84	64	59	57	[redacted]
FIRENZE	13	83	11	21	74
	100	71	69	58	55
GENOVA	23	61	18	35	19
	66	60	57	54	[redacted]
MILANO	75	11	66	38	87
	114	65	59	57	55
NAPOLI	77	38	35	58	62
	70	61	59	55	54
PALERMO	84	30	[redacted]	[redacted]	50
	[redacted]	63	61	[redacted]	50
ROMA	84	68	69	7	27
	103	90	63	52	51
TORINO	23	75	62	64	15
	77	[redacted]	67	53	50
VENEZIA	32	61	[redacted]	64	48
	123	79	77	75	65

[illegible]

Ambi centrali. Ambi centrali sul [redacted] 47 di Napoli. Ecco le 30 coppie su cui puntare. Il gioco va programmato per almeno 4 estrazioni consecutive come gli altri sistemi:

47-6 47-13 47-11 47-26 47-62; 47-76 47-31 47-50 47-36 47-57; 47-40 47-64 47-10 47-72 47-7; 47-60 47-70 47-90 47-77 47-15; 47-20 47-37 47-65 47-28 47-48; 47-52 47-53 47-59 47-63 47-8.

Ambate mature. Sono ambate in scadenza d'uscita, infatti tra parentesi indichiamo la presunta scadenza in estrazioni:
Bari 50 (2); Cagliari 67 (4); Firenze 82 (1); Genova 18 (3); Milano 12 (3); Napoli 6 (0); Palermo 23 (3); Roma 22 (0); Torino 15 (2); Venezia 62 (4).

Questa settimana il computer ci consiglia i [redacted] ambi in frequenza sulla ruota di Genova:

32-51 52-51 20-51 62-81 82-81; 10-51 83-51 77-51 53-81 17-81; 27-51 48-51 58-51 57-81 78-81; 88-51 79-51 59-51 49-81 29-81; 62-51 82-51 32-81 52-81 20-81; 63-51 17-51 10-81 83-81 77-81; 57-51 78-51 27-81 48-81 58-81; 49-51 29-51 88-81 79-81 59-81.

Per cadenza la lunghetta più in ritardo sviluppata per ambo e terno da giocare a Napoli:

7-17-27 27-77-87 57-67-77; 7-37-47 27-7-17 57-87-7; 7-57-67 37-47-57 67-17-27; 7-77-87 37-67-77 57-37-47; 17-27-37 37-87-7 67-77-87; 17-47-57 37-17-27 67-7-17; 17-67-77 47-57-67 67-27-37; 17-87-7 47-77-87 67-47-57; 27-37-47 47-7-17 77-87-7; 27-57-67 47-27-37 77-17-27.

[illegible]

	BA	CA	FI	GE	MI	NA	PA	RM	TO	VE
[redacted]LI	3	51	31	1	37	1	0	0	7	40
VERTIBILI	44	12	16	9	6	0	12	36	28	8
CADENZE	1	5	3	1	5	8	6	2	4	7
	[redacted]	67	46	37	47	43	46	35	17	[redacted]
F[redacted]	6	3	1	7	3	4	3	[redacted]	4	8
	[redacted]	35	36	46	39	19	26	9	51	25
DECINE	[redacted]	21	81	51	21	21	81	1	11	61
	32	12	[redacted]	34	40	[redacted]	25	[redacted]	22	19

In nero indichiamo il numero o la cifra, in chiaro le settimane di assenza

VINCITE Centrato un ambo 46-28 su Genova, centrato anche un'ambata con il 10 su Cagliari

Statistiche a cura della Ricevitoria n° 49[redacted] di [redacted]e e Liliana Miola, [redacted] 27, Candelo.

Ecco alcuni nomi tecnici usati nelle tabelle. **Gemelli:** numeri composti da cifre uguali (11-22-33 ecc.); [redacted] coppie di numeri a cifre "invertite" (come 34-43, 87-78, 12-21 ecc.); **Cadenze:** finiscono con la stessa cifra (34-84-74 [redacted] 21-61-81 ecc.); **Figure:** numeri composti da cifre che, sommate, danno [redacted] stesso risultato (per es., 45-63-27-8, in Figura 9); [redacted]**ne:** ve ne sono di due tipi: Naturali (usate nelle nostre tabelle) con le sequenze 1-10, 11-20 fino [redacted] 81-90; Cabalistiche con 10-19 (Decina 1), 20-29 (Decina 2) ecc., oltre alla [redacted] dall'1 al 9 con il 90 (Decina 0).

Alle 21 al Chiabrera concerto conclusivo della stagione lirica dell'Opera Giocosa

Oggi il recital di Tiziana Fabbricini

Il soprano sarà diretto da Giovanni Di Stefano

VENERDI' 31 OTTOBRE 1997
TEATRO CHIABRERA — LA STAMPA
TEATRO DELL'OPERA GIOCOSA
presenta
CONCERTO DI CANTO
TIZIANA FABBRICINI
(soprano)
ORCHESTRA SINFONICA DI SAVONA
diretta da GIOVANNI DI STEFANO
musiche di Haendel, Mozart, Beethoven
venerdì 31 ottobre ore 21

Presentando questo tagliando al botteghino dell'Opera Giocosa al Chiabrera, nei giorni della prevendita o delle rappresentazioni, si avrà diritto a uno sconto del 15 per cento sul costo del biglietto delle poltronissime [redacted] a 21 mila lire) e delle poltrone (da 15 a 13 mila lire). Utilizzare il tagliando del giorno in cui si acquista il biglietto, non sono valide [redacted]pie.

SAVONA. Tiziana Fabbricini sarà protagonista questa [redacted] alle 21 al teatro Chiabrera del recital che chiuderà la stagione dell'Opera giocosa. Il soprano, che dal 1990 ha intrapreso una brillante carriera internazionale, sarà accompagnato dall'orchestra sinfonica di Savona diretta dal maestro Giovanni Di Stefano. [redacted] lettori de La Stampa potranno assistere [redacted] questo concerto conclusivo con uno sconto del 15 per cento sul prezzo dei biglietti. Per ottene[redacted] la riduzione è sufficiente presentare al botteghino dell'Opera giocosa [redacted] tagliando pubblicato [redacted] fianco.

Con il concorso «Voci [redacted] Milano Tiziana Fabbricini, nel 1988, riuscì ad ottenere la notorietà necessaria ad intraprendere una carriera di successo. Già nel 1990 interpretava il ruolo di Violetta sotto la direzione [redacted] Riccardo Muti. In seguito è stata diretta da Zubin Metha a Tel Aviv [redacted] all'Expo di Siviglia nel 1992. In seguito ha interpretato «Lucia di Lammermoor», «Manon Lescaut», «Il turco in Italia», «Don Giovanni» e «Maria Stuarda». Al Chiabrera si [redacted] esibita [redacted] successo nei panni di Floria Tosca appena tre settimane fa.

Il maestro Giovanni Di Stefano, che in questi anni è diventato uno dei punti di riferimento dell'Opera giocosa, dirigerà gli orchestrali di Savona che avranno il compito di accompagnare [redacted] virtuosismi di Tiziana Fabbricini. Il programma prevede arie tratte dal repertorio di Haendel, Mozart e Beethoven. Il maestro Di Stefano dopo aver studiato con Marvulli, Ferrara e Couraud ha partecipato al seminario di direzione d'orchestra tenuto da Leonard Bernstein all'Accademia nazionale Santa Cecilia [redacted] Roma. Dal 1985 ha intrapreso stabilmente la carriera di direttore d'orchestra con alcune grandi esibizioni al Petruzzelli di Bari, [redacted] Reggio Emilia, Pesaro, Lecce. In campo lirico ha diretto per l'Opera giocosa «Don Giovanni», «Madama Butterfly», «Travia[redacted] ma anche l'«Ecuba» di Manfroce. [e. b.]

STASERA AL CINEMA

SAVONA
CHIABRERA. Recital [redacted] soprano Tiziano Fabbricini. Ore 21. L. 25.000; 15.000.

[redacted]. Tel. 854.627. **Il quinto elemento.** Or.: 15,30; 17,45; [redacted]; 22,30. Lire 12.000; [redacted]; 7000.

DIANA 1. Tel. 825.714. **Fuochi d'artificio.** Or.: 15,45; 18; 20,15; 22,30. Lire 12.000; 8000; 7000.

[redacted] II. Tel. 825.714. **Tempesta di ghiaccio.** Or.: 15,45; 18; 20,15; 22,30. [redacted] 12.000; 8000; 7000.

DIANA 3. Tel. 825.714. **Ipotesi [redacted] complotto.** Orario: 16,15; 19,15; 22,15. Lire 12.000; 8000; 7000.

[redacted]. Tel. 820.563. [redacted] **peacemaker.** Orario: 15,30; 17,45; 20; 22,30. Lire 12.000; 8000; 7000.

JOLLY. Tel. 850.570. **Film a luci rosse.** Orario: 15; 22,30. Lire 10.000; 7000; 5000.

FILMSTUDIO. Tel. 836.63.22. **Soho (Mojo).** Or.: 15,30, 20,30; 22,30. Lire 8000; 5000.

SALESIANI. Il carniere. Ore 21. Spettacolo gratuito.

ALASSIO
[redacted]. [redacted]. [redacted]. **Ipotesi di complotto.** Or.: 20,15; 22,30 (fest. e prefest. anche spett. 15,45; 18). Lire 10.000; 6000; 5000.

RITZ. Tel. 640.427. **Fuochi d'artificio.** Orario: 20,30; 22,30 (fest. e prefest. 16,30; 18,30; 20,30; 22,30). Lire 10.000; 6000; 5000 anziani.

[redacted]
[redacted]. Tel. 51.419. COMIZIO POLITICO.

[redacted]. Tel. 50.997. **Il quinto elemento.** Or.: 20,15; 22,30. Fest. e pref. alle 16; 18,10. Lire 10.000; 8000; 5000.

ALBISOLA SUPERIORE
TEATRO LEONE. OGGI RIPOSO.

CAIRO MONTENOTTE
ABBA. Fuochi d'artificio. Ore [redacted]; 22. Lire 8000; 6000.

FINALE LIGURE
ONDINA. [redacted]. 692.200. [redacted] **Peacemaker.** Or.: 20,15; 22,30. Lire 10.000; 8000.

LOANO
[redacted] **DEL PRINCIPE.** CHIUSO.

LOANESE. Tel. 669.951. **Il quinto [redacted]mento.** Orario: 20,30; 22,30. Fest. e pref. alle 16; 18,30. [redacted] 10.000; 6000.

MILLESIMO
[redacted] OGGI RIPOSO.

[redacted]
[redacted] **III. Il mondo perduto.** Ore 21,15. L. 7000.

VARAZZE
VERDI 1. Tel. 97.249. **Il quinto elemento.** Or.: 15,15; 17,30; 20,15; 22,35. Lire 12.000; 8000.

[redacted] II. Tel. 97.249. **Fuochi d'artificio.** [redacted]. Or.: 15,10; 17; 18,50; 20,40; 22,35. Lire 12.000; 8000.

GENOVA

TEATRI
Teatro Stabile - Teatro della Corte, tel. 534.22.00: La dame di Chez Maxim
Teatro Stabile - Sala Duse, tel. 534.22.00: Il caso Kafka
Politeama Genovese, tel. 839.589: Mercadet l'affarista
Teatro della Tosse - Sala Aldo Trionfo, tel. 247.07.93: Ubu incatenato e re di A. Jarry, ore 21, prezzi: 20.000,12.000
Teatro Modena - Sampierdarena, tel. 24.74.158: Snaporaz Fellini, ore 21, 30.000; 25.000, informazioni tel. 24.74.168
[redacted] Garage - Sala Diana, tel. 51.07.31: [redacted] sabato dalle 15,30 alle 19,30 vendita abb.: 7 spett. L. [redacted]

CINEMA
America 1: Tempesta di ghiaccio; America 2: Mrs Dalloway; Ariston 1: Contact; Ariston 2: Cop Land; Augustus: Quinto elemento; Cotone sala Grecale: Face/off; Cotone sala Maestrale: Fuochi d'artificio; Corallo sala 1: Hana Bi; Corallo sala 2: Ovosodo. Europa: Mi fai un favore; Lux: Fuochi d'artificio; Odeon: Fuochi d'artificio; Olimpia: Soldato Jane; Orfeo: Cop Land; Ritz: Il dolce domani; Universale 1: Ipotesi di complotto; Universale 2: The peacemaker; Universale 3: Mib - Men in black; Verdi: Fuochi d'artificio.

[redacted]

SANREMO
ARISTON. Tel. 506.060. Chiuso fino al 13 novembre per Sanremo Giovani.

ARISTON [redacted]. Tel. 506.060. **Ipotesi [redacted] complotto.** Or.: 15,30; 22,30. L. 12.000; 8000.

ARISTON ROOF - Sala 1. Tel. [redacted]. [redacted] **Peacemaker.** Orario: 15,30; 22,30. L. 10.000; [redacted].

ARISTON ROOF - Sala 2. Tel. [redacted]. [redacted] **ni di tango.** Or.: [redacted] 22,30. L. [redacted] 7000.

ARISTON ROOF - Sala 3. Tel. 506.060. **Tempesta di ghiaccio.** Or.: 15,30; 22,30. L. 10.000; 7000.

[redacted] Tel. 507.070. **Fuochi d'artificio.** Or.: in. 15,30; ul. 22,30. L. 12.000; 8000.

[redacted]. Tel. 507.070. **Soldato Jane.** Or.: in. 15,30; ul. 22,30. L. 12.000; rid. 8000.

SANREMESE. Tel. 507.070. **Face off.** Orario: 15,30; 22,30. Lire 12.000; rid. 8000.

ORFEO. Telefono 662.333. **Man in black.** Orario: 15,30; 22,30. Lire 10.000; rid. 7000.

Loano, torna martedì il tradizionale cineclub

Anche i film amatoriali in rassegna al Loanese

LOANO. Ritorna al Loanese il cineclub [redacted] martedì [redacted] uno spazio per il cinema amatoriale. Dal [redacted] novembre, ogni martedì, prima [redacted] film d'autore, la sala di via Garibaldi proporrà i migliori video presentati in questi anni ai concorsi «Anthia Cinema», organizzato dagli «Amici di Peagna», [redacted] «Cappelletta d'oro» dell'associazione William Barinetti di Alassio. Fra le prime pellicole ad essere presentate, i vincitori [redacted] premio di quest'anno: il documentario di Loris Mora «Martino il pescatore del Sile» [redacted] «Mi ritorna in mente» [redacted] Vittorio Tosi.

Ai video amatoriali seguirano i film del cineclub (due spettacoli, [redacted] 18,30 e 21, ingresso 5 mila). Per i prossimi sette martedì il Loanese ha in cartellone tre film italiani, tre inglesi ed una pellicola di produzione francese. Ad inaugurare la stagione sarà «Lezioni [redacted] tango» di Sally Potter (4 novembre), storia di un rapporto professional-sentimentale fra una regista [redacted] un ballerino [redacted] tango, seguito da «Altri uomini» di Claudio Bonivento (11 novembre). Protagonisti del film Claudio Amendola [redacted] Ennio Fantastichini nei panni di due boss mafiosi nella Milano degli anni '70. Il cineclub proseguirà la sua programmazione con «Il viaggio della sposa» di Sergio Rubini, l'unico lavoro italiano ammesso alla mostra del [redacted] di Venezia nell'esclusiva sezione «Mezzanotte».

«Air force one» è il film [redacted]ricano in programma il 25 novembre. Interpretata da Harrison Ford, narra la storia del sequestro della fortezza volante del presidente degli Stati Uniti da parte di [redacted] gruppo di terroristi. La rassegna cinematografica del Loanese, patrocinata dal Comune assessorato alla cultura, è curata da Giuliano Confalonieri. [a. r.]

È SCOPPIATA LA MANIA DELL'ALLEGRA FATTORIA

DAL 30 OTTOBRE AL 31 DICEMBRE

I BOLLINI PER RICEVERE

I NUOVI REGALI DI 2 RACCOLTE VELOCI.

CHIEDI NEL TUO NEGOZIO MARGHERITA
COME OTTENERE I NUOVI REGALI
"L'ALLEGRA FATTORIA".

Margherita
CONAD

IRRESISTIBILE

DAL 23 OTTOBRE ALL'8 NOVEMBRE

OFFERTE VALIDE FINO AL 8/11/97 SALVO ESAURIMENTO SCORTE - COM. COM. EFF. AI SENSI DELL'ART. 8 - LEGGE 80 IL 10/10/97

IPERMERCATI IN PIEMONTE:

ACQUI TERME (AL)
STRADA STATALE PER SAVONA

ALESSANDRIA
FRAZIONE ASTUTI
STRADA STATALE ALESSANDRIA-ASTI

BIELLA
VIA P. TORRIONE, 24

BENEVAGIENNA (CN)
CENTRO COMMERCIALE - VIA MARCONI

PAVONE CANAVESE (TO)
CENTRO COMMERCIALE PAVONE
VIA CIRCONVALLAZIONE

POCAPAGLIA (CN)
BORGO SAN MARTINO
STRADA STATALE TRA ALBA E BRA

VERBANIA
CENTRO COMMERCIALE - VIA G. ROSSA

bennet

UN AMICO IN PIÙ

E INOLTRE OFFERTA 3+2 SU CENTINAIA DI PRODOTTI

I primi possibili innesti ieri al «Bacigalupo», aspettando il derby di Sanremo

Facce nuove nel Savona di Caneo

In prova i centrocampisti Mannini e Marulli: il tecnico darà l'ok verranno subito tesserati
L'ambiente è sereno, mentre l'avvocato Tomatis spiega l'uscita di scena del gruppo «veronese»

SAVONA. Il «Bacigalupo» è rdiventato méta della tifoseria: le prime verifiche domenica a Sanremo, visto che molti hanno dichiarato di voler vedere il nuovo Savona e anche... la nuova società. Intanto ieri sono arrivati i primi due «nuovi» in prova, due centrocampisti: Oscar Mannini, classe '76 e Antonio Marulli del '70, che si no subito aggregati alla truppa di mister Caneo. Solidi, il classico passo del centrocampista, non molto alti ma robusti.

Intanto il mister ha applicato nuovi schemi, un lavo che è durato a lungo prima di portare il pallone sul campo. Sul versante opposto intanto Vincenzo Eretta continua a promuovere giovani: dopo gli Junior, molti sono gli Allievi impiegati. C'è aria nuova e anche qualche dirigente come Enzo Grenno è interessato: «Non sarò certo il nuovo presidente - ha detto fra il serio e il faceto - ma sicuramente mi verrà chiesta una collaborazione esterna sul piano delle relazioni, la darò volentieri». Doveva i in mattinata una conferenza stampa, ma l'avvocato Vincenzi che ha condotto la complessa operazione, ha precisato: «Abbiamo ancora tanto lavoro da sistemare, formare l'organigramma societario e tecnico. Sarà nel giro di un paio di giorni che raduneremo la stampa».

Da segnalare che anche l'avvocato Tomatis, nel momento in i Valenti incontrava la Hancox, dichiarava: «Per non turbare le trattative ci siamo ritirati in buon ordine. I miei amici hanno interessi a Verona ma sono della Val Bormida, e questa idea di rilevare il Savona piaceva molto. Vorrà dire che... sarà per un'altra volta». Doverosa la segnalazione, anche per sottolineare che c'è ancora affetto per il biancoblù.

Speriamo che questo affetto e tifo accompagni la difficile trasferta di Sanremo: non c'è nulla da perdere ma i giocatori, a spogliatoio ancora incompleto, scherzavano: «Vorrà dire che la prima vittoria la faremo proprio là, per iniziare con il nuovo mister un ciclo più sereno». Forse i tifosi attendevano già nomi nuovi sul campo matuziano, ma per regolamento si può tesserare subito solo chi ha la lista di svincolo. I «passaggi» fra società iniziano da lunedì 3 novembre sino al 10: anche per i primi «nuovi» non ci sarà alcu esordio. Con il rientro del jolly Cremonesi, Caneo avrà a disposizione gli stessi scesi in campo col Valle d'Aosta (escluso Salterelli). L'impressione è comunque che Caneo poggi su un ambiente favorevole, n stante i 5 punti in classifica.

Nanni De Marco

Squalifiche

Stop per Ceppi e Della Latta

Settimana, rispetto ad altre, abbastanza tranquilla per il Giudice sportivo che ha deliberato i campionati dilettantistici. In Eccellenza particolarmente colpita, in vista della trasferta di domenica a Finale, è stata la Sanmargheritese, con Malacarne bloccato per due giornate, e Costa e Ruocco fermati per un turno. Una domenica di stop anche sul conto di Bertacchini (Migliarinese), Schiappacasse (Sestri Levante), Della Latta (Vado) e Ceppi (Cairese).

In Promozione invece tutti i «cattivi» sono stati fermati per una sola domenica. Sono Seghezza (Méditerranée), Sassu (Portovado), Zanti (Bragno), Fanti (Voltrese), Steuaro (Arcuzano) e Barbieri (Bolzanetese). In Prima categoria, oltre alle ammende di centomila lire inflitte al Don Bosco Vallecrosia e alla Spotornese, un turno di stop è stato inflitto a cinque giocatori. Si tratta di D'Aloisio (S. Stefano al Mare), Soliani (Vallecrosia), Pappatico (Camporosso), Melotto (Dianese) e Farina (Spotornese).

In Seconda categoria una squalifica pesante per il Bordighera, con il giocatore Barletta bloccato per tre domeniche. Un turno invece dovranno scontarlo Panizza (Borghetto), Correale (Dolcedo), Ferrero e Montanari (Magliolo) e Carratù (Riva Ligure). **[g. o.]**

CHI SALE

Carlevarino (boxe)

UNA CAREZZA I PUGNO. Nessuno sponsor, e carenza di . Ma nonostante questo, Pugilistica Carlevarino organizza stasera riunione a scopo benefico donando ad altri quei soldi che tanto gioverebbero al sodalizio savonese e al movimento intero. Piccolo interrogativo: sport ed atleti pagati ben più profumatamente saprebbero seguire questa teoria?

Ugo Mazzarella (Sport Center Savona), è il C.t. della Nazionale di Wu-Shu, «ramo» del kung-fu, atteso da lunedì alla prova dei Campionati mondiali in programma al Palaeur di Roma. Secondo i pronostici della vigilia gli atleti da lui selezionati (tra i quali i savonesi Aloi e Saracino) sono candidati ad un posto sul podio nonostante la temibile concorrenza delle scuole asiatiche. Un buon risultato è assicurato, e per dirla alla Chiambretti: «comunque vada, sarà un successo».

PANNO VERDE, FUTURO ROSA. Sarà anche grazie alla tv e ai film di Francesco Nuti, ma ci voleva davvero l'abilità e l'intraprendenza di Vincenzo Cancellaro, presidente del Comitato interprovinciale, per arrivare ad organizzare il più ricco (nel senso di squadre partecipanti) campionato di boccette degli ultimi anni. Ed al quale, particolare nient'affatto trascurabile, non mancano tanti giovani. I quali, è evidente, se ne infischiano dei tabù ancor oggi attribuiti a questo sport.

CHI SCENDE

Ciarlo, del Vado

VADO, MA VADO? Ancora una volta la compagine calcistica rossoblù rischia di svegliarsi quando è ormai troppo tardi. Cinque punti in sei partite non sono certo una media da rispettare per una squadra che, anche se bisogna ricordare che non ha mai fatto proclami, era seria candidata al salto di categoria (senza contare la repentina eliminazione dalla Coppa Italia). Il tempo per rimediare, a Pansera e ai suoi, non manca. Ma il letargo per i ragazzi del presidente Ciarlo deve finire. E subito.

UN CESTO DI Qualcuno, oltre gli addetti ai lavori, si è accorto che è partita la nuova stagione cestistica? Del resto, il panorama è talmente «povero» che si è perso ogni interesse. Nessuna squadra fa da traino (per la Cestistica, in B femminile, si parla già di Poule retrocessione), tecnici e giocatori spesso parlano come «profeti da Nba». Chissà poi perché... Se poi si aggiunge che il Comitato ligure non invia neppure più i fax ai giornali si capisce perché gli sponsor (e non solo loro) fuggono appena si parla di basket.

INGRATO HOCKEY. Anche se il primato dei disastri appartiene al tennis della gestione Galgani, altre federazioni non sono da meno. Un esempio, quella di hockey prato i cui dirigenti sono forse convinti che la società abbiano soldi da gettar via. Ma poi saltano fuori «casi» come quello del Liguria a cui, vistosi inserito in un girone con tutte squadre del Sud, non è rimasto che rinunciare alla A2.

BOCCETTE

Le partite di stasera

Anche la sarà del superderby di Borghetto

Seconda serata (ore 20,30) del campionato con molti match interessanti. In A il programma prevede Dlf Ilda-Carla Imperia; Cavalluccio I Pietra-Haiti Loano; Carla II Imperia-Cavalluccio II Pietra e soprattutto il derby Giardini Borghetto-Cin Cin Borghetto. In serie B1 riflettori sul Pontevecchio (6) che, dopo l'exploit dell'esordio cerca conferme con l'Ariston (2). In B2, dove nessun gabs dopo la prima giornata è a punteggio pieno, si giocano diversi scontri interessanti, come nella B3 che prevede tra gli altri i confronti Dlf II Savona (3)-Agoms I Gen (3) e La Boccia Carcare (3)-S. Isidoro I (5). Infine l'accesissim B4 che prevede Agoms II (2)-Dlf I (4); Avis Albisola (2)-Arci Sciarb. (4); IIR (1)-Roma I Finale (4); Zinolese II (5)-Sport Finale I (5); Polisportiva II (3)-Lorenzo II Vado (1); S. Isidoro (1)-Sport Finale I (5); Arci Sc. (4)-Splendor I (1). **[g. o.]**

9ª edizione
SAVONA GOAL '97
Gran Premio Ottocento
domenica 2 novembre '97
1 SANREMESE -
PEGLIESE - VADO
3 GRASSORITESE - CAIRESE
4 FINALE -
BORGIO - S.
«LO SPORTIVO DELL'ANNO E'»:
GOLDEN "Centro Calcio"
Primi calci
Pulcini
Esordienti
Giovanissimi
Allievi
Junior
Nome Cognome
BAR e TEAM
"Il miglior settore giovanile è":

DOMANI 1° NOVEMBRE
SUPERMERCATI COOP APERTI
IL MATTINO DALLE 8.30 ALLE 12.30
I SUPERMERCATI DI ALBENGA E SANREMO RIMARRANNO APERTI TUTTO IL GIORNO CON ORARIO CONTINUATO.
coop
LA COOP SEI TU.
FINO AL 15 NOVEMBRE
IN TUTTI I SUPERMERCATI COOP
3x2
SU OLTRE
100 PRODOTTI
DI LARGO CONSUMO

CAPO VILLAGGIO BULANG DELLA CINA FOTOGRAFATO IL 30 LUGLIO 1997.

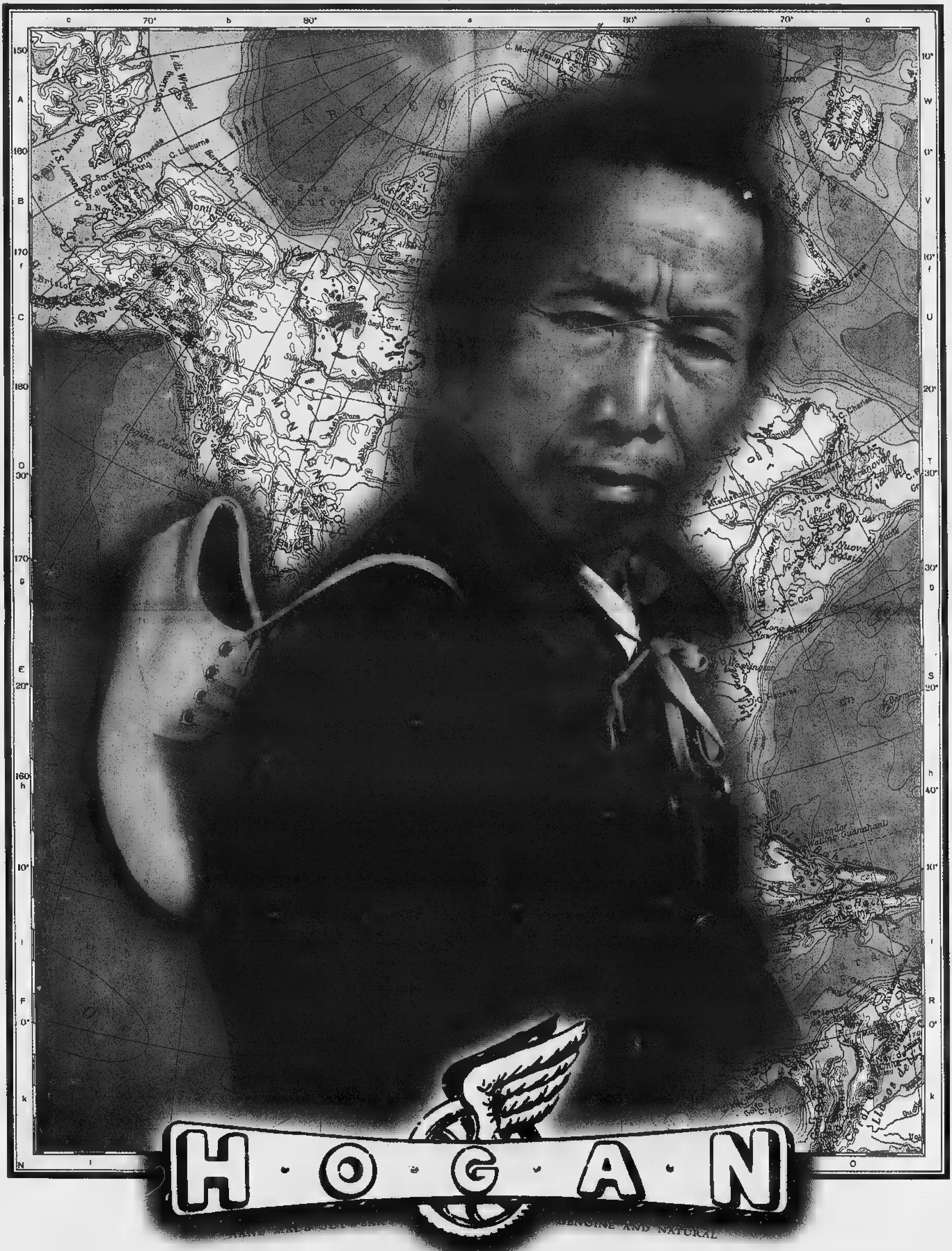

FREE YOUR FEET.

A PARONA APRE L'IPERMERCATO BENNET

SABATO 1 NOVEMBRE
SIAMO APERTI
DALLE 8,30 ALLE 13

GLI ORARI DELL'IPERMERCATO

ORARIO CONTINUATO

Lunedì	14.00 - 22.00
da Martedì a Giovedì	9.00 - 21.00
Venerdì	**9.00 - 23.00**
Sabato	8.30 - 20.30

TUTTI GLI ALTRI DEI SERVIZI DELL'IPERMERCATO

- BENNET CARD
- BANCOMAT
- CARTA DI CREDITO
- 40 CASSE
- INFORMAZIONI TEL. 0321/208511
- VENDITE RATEALI
- CASSE VELOCI
- POSSIBILITA' RILASCIO FATTURA

COME ARRIVARE ALL'IPERMERCATO

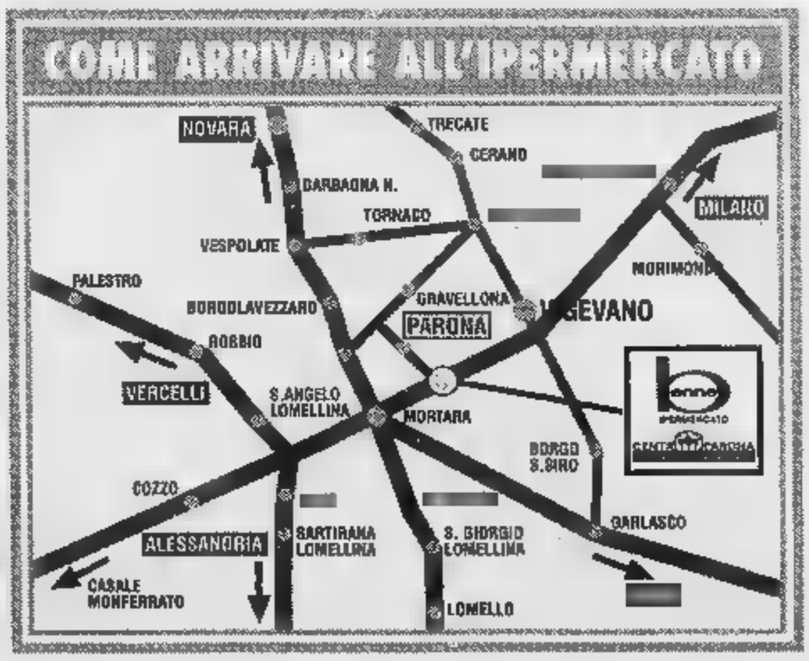

CENTRO PARONA
SHOPPING CENTER

40 NEGOZI

bennet

UN AMICO IN PIÙ

PARONA - S.S per Vigevano

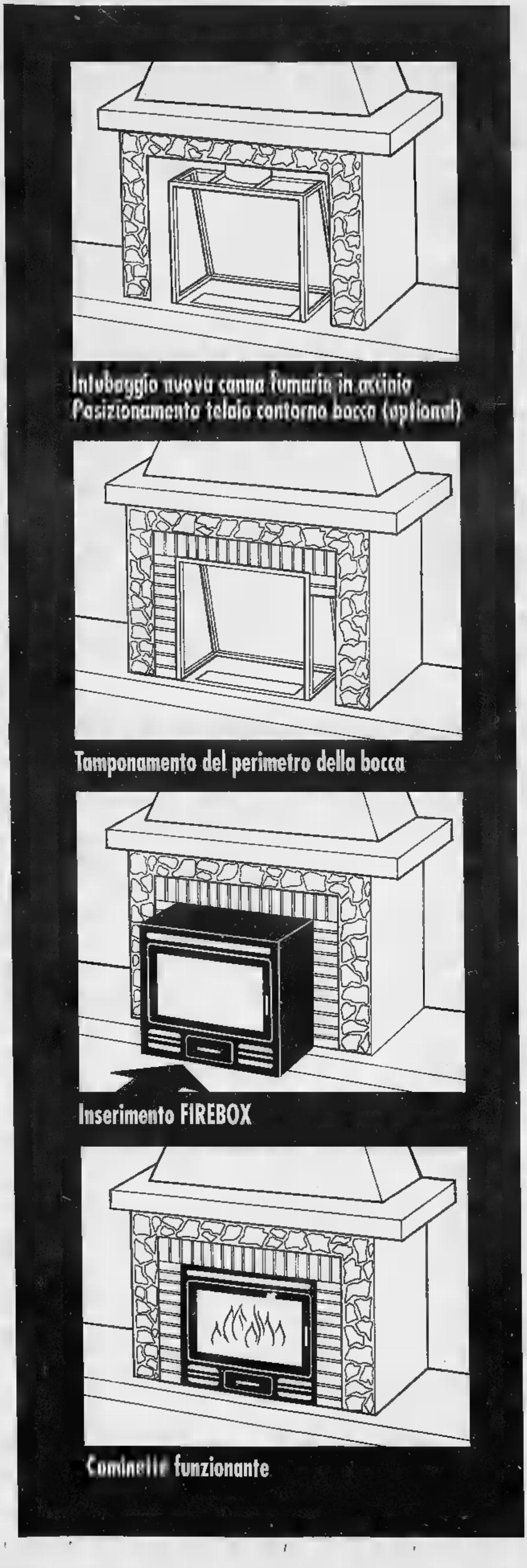

IL VECCHIO CAMINO FA FUMO? NON SCALDA? CONSUMA TROPPO?

FIREBOX,
IN MENO DI MEZZA GIORNATA, RISOLVE IL PROBLEMA.

I VANTAGGI DI FIREBOX

- Si monta senza demolire il vecchio camino
- Ha il focolare in ghisa
- Consuma meno della metà di un vecchio camino
- È dotato di una grande antina in vetro ceramico per il funzionamento in continuo e senza presidio
- Può riscaldare fino a 100 mq (isolamento legge 10/91)

consulenze gratuite da lunedì a venerdì - ore 9-19

Numero Verde

167-014142

EDILKAMIN

20020 LAINATE (Milano) - via Mascagni, 7 - Tel. 02/9374181 - fax 02/9373796

Avete quattro ottimi motivi per volare a Roma. Tre, sono i nostri nuovi voli da Milano Malpensa.

Milano Malpensa - Roma Fiumicino 7.50 - 10.55* - 19.15** • Roma Fiumicino - Milano Malpensa 8.55 - 17.20* - 20.45

*Da Lunedì a Venerdì - **Sabato e Domenica 21.05

Your Private Airline. Meridiana

406

*PREZZO [illegible] IN [illegible], ESCLUSA A.P.I.E.T., [illegible] IVA 20%.
E UN' [illegible] CONCESSIONARI E SUCCURSALI PEUGEOT.
NON CUMULABILE CON ALTRE IN CORSO. VALIDA FINO AL 31/12/97
PER TUTTE [illegible] DISPONIBILI.

VERSIONE FOTOGRAFATA: SVDT 2.1

PEUGEOT 406. GUIDALA UNA VOLTA, E CAPIRAI.

SALI E GODITI I SUOI SPAZI: SONO AI VERTICI DELLA CATEGORIA PER AMPIEZZA E PER VOLUME DI CARICO (SULLA STATION WAGON, 1.741 DM³). GUIDALA: SCOPRIRAI LA SUA TENUTA DI STRADA, GARANTITA DAL [illegible] **MULTILINK AUTODI-[illegible]** POI, APPREZZERAI LA SUA SICUREZZA: **DOPPIO [illegible] ABS A 4 CAPTORI**, **TERGICRISTALLO [illegible]CO [illegible] DI [illegible]**. PEUGEOT 406, BERLINA O STATION WAGON: [illegible] GUIDARLA PER GODERTI L'ELASTICITÀ DEI SUOI MOTORI BENZINA, DAL 90 CV AL 194 CV MULTIVALVOLE, [illegible] TURBODIESEL, 92 CV O 110 CV 12 VALVOLE A GESTIONE ELETTRONICA. DEVI GUIDARLA PER VIVERE LA SUA COMODITÀ: DAL **CLIMATIZZATORE** ALLA POSSIBILITÀ, SULLA STATION WAGON, DI **7 POSTI**. SÌ, GUIDA PEUGEOT 406 E CAPIRAI IL VALORE DELL'IMPEGNO PEUGEOT: PERCHÉ L'AUTO SIA SEMPRE UN PIACERE.

VERSIONE SR 1.8 SW L. 34.300.000*

IN PROVA DA:

PALMISANO

[illegible] - Via Verbano, 104 - Tel. (0321) 62.24.47
[illegible] - Via Trieste, 50 - Tel. (0321) 80.65.16
BORGOMANERO - Via Novara, 318 - Tel. (0322) 84.65.88
ARONA - Viale Baracca, 13 - Tel. (0322) 45.338

406 PEUGEOT
[illegible] PERCHE' L'AUTO [illegible] RE UN [illegible]

PINO® LEGNAMI & HOBBY

il tuttofare

GIORETTI Pubblicità - Novara

FINALMENTE CI CONOSCEREMO!

GIOVEDÌ 6 NOVEMBRE
ALLE 16,30

BRINDEREMO INSIEME
PER LA MIA APERTURA!
E PER TE UNA BELLA SORPRESA:
SCONTO DEL 10%

IDEECASA
GIARDINO
STENCIL
DECOUPAGE
FERRAMENTA
VERNICI COLLE
GESSO
KIT MOBILI
LEGNAMI
ELETTRICITÀ
IDRAULICA
ACCESSORI
BAGNO E...

NOVARA • CORSO VERCELLI, 85 • TEL. 0321/45 07 74

Per la pubblicità su
LA STAMPA
PK
publikompass
PUBLITIME srl
Agente Publikompass spa
[illegible]ra Corso Cavour 13
Tel. (0321) 333.41 (2 linee r.a.)
Telefax (0321) 6[illegible]
Gozzano Via Cervino [illegible]
[illegible]. (0322) 913.639

LA STAMPA

NOVARA

VERBANO CUSIO OSSOLA

Venerdì 31 Ottobre 1997

REDAZIONE: C. DELLA VITTORIA [illegible], TELEFONO 398.401/02 / FAX 36391

NO 41

detective ROTINO
INVESTIGAZIONI PRIVATE
Dal 1967 indaghiamo per eliminare ogni dubbio sui Vostri affari, collaboratori e familiari, con competenza, serietà e massima riservatezza.
NOVARA
P.zza Martiri, 4 - [illegible]. 0321/34.256-39.89.40

Sondaggio Datamedia per La Stampa sulle elezioni del 16 a Domodossola

Cattrini e Bianconi al ballottaggio

Terzo posto per Angius, fuori gioco Polli?

DOMODOSSOLA. Il primo partito di Domodossola [illegible] quello degli indecisi con il 37,6 per cento [illegible] percentuale per quanto riguarda le liste, e addirittura il 38,4 per i candidati a sindaco. Il sondaggio Datamedia per La Stampa ha quindi un valore relativo perché il campione (500 persone intervistate) [illegible] da considerare altamente instabile. Detto questo, ricordiamo che oggi è l'ultimo giorno valido per poter pubblicare un sondaggio d'opinione sulle dichiarazioni di voto. La data del 31 ottobre, [illegible] 16 giorni dall'apertura dei seggi, è stata stabilita [illegible] Garante.

Secondo i dati del sondaggio, rideterminati per la proiezione finale, gli elettori di Domodossola hanno fatto scelte abbastanza precise: [illegible] centro-sinistra [illegible] il centro-destra sono quasi appaiati e solo la Lega Nord perde terreno rispetto alle passate consultazioni. Mariano Cattrini, candidato sindaco a capo di una [illegible]alizione che comprende Verdi, Rifondazione comunista, pds [illegible] ppi, [illegible] pratica l'Ulivo con l'allargamento ai neo-comunisti, viene dato quasi sicuro [illegible] ballottaggio con uno share che è stato determinato in 32,4 per cento dei consensi.

L'antagonista, cioè Pierangelo Bianconi, candidato sindaco del centro-destra (orfano però dei ccd), con Forza Italia e Alleanza nazionale, si ferma - sempre secondo il nostro sondaggio - al 31,6 per cento dei consensi, uno 0,8 per cento in [illegible] [illegible] Cattrini, ma comunque largamente sufficiente per conquistare il secondo posto utile per il turno di ballottaggio. Terzo posto per il sindaco uscente, Ettore Angius, leghista, in lizza [illegible] Lega Nord e la lista dei Lavoratori padani. Il risultato del sondaggio lo vede al 24,4 per cento, troppo distante da Cattrini e da Bianconi per sperare in un posto certo al secondo turno di elezioni.

Il quarto candidato sindaco, Massimo Polli, alla guida di [illegible] coalizione che si presenta sotto il simbolo della «civica» Insieme per Domodossola (ccd, Lista Dini, Indipendenti) ottiene un buon risultato personale, ma non va oltre l'11,6 per cento, fuori lotta quindi per [illegible] eventuale posto al ballottaggio.

E' anche possibile fare l'analisi di gradimento confrontando il risultato personale dei candidati sindaco [illegible] le percentuali che dovrebbero ottenere le singole liste che li sostengono. Mariano Cattrini (32,4 per cento) ottiene lo stesso [illegible] risultato della coalizione di centro-sinistra. Pierangelo Bianconi (31,6 per cento) ha una discesa di 9 punti e 4 rispetto a quanto si presume ottengano le due liste di centro-destra che lo appoggiano. Inversione di tendenza per Ettore Angius (24,4 per cento) che ha più gradimento (2,1 per cento) di quanto [illegible] ottengano Lega e Lavoratori padani raggruppati.

Infine, ottimo risultato personale per Massimo Polli (11,6%) rispetto a quanto dovrebbe ottenere la «civica» Insieme per Domodossola: +7,3.

Non dimentichiamo comunque che la schiera degli indecisi, dei non votanti, delle schede bianche o nulle [illegible] di quelle persone che hanno deciso [illegible] non dichiarare il voto ai rilevatori [illegible] Datamedia [illegible] molto elevate [illegible] in termini percentuali raggiunge [illegible] 50,6 per cento.

Fiorenzo Panero

LEGA ALPINA PIEMONT	3%
LEGA NORD	40,9%
NUOVO PARTITO POPOLARE	1,7%
LAICI E CATTOLICI PER DOMOD.	17%
RIFONDAZIONE COMUNISTA	5%
ALL. PER DOMODOSSOLA	4,8%
PDS	18,3%
PSDI	3,1%
[illegible] PER DOMODOSSOLA	6,5%

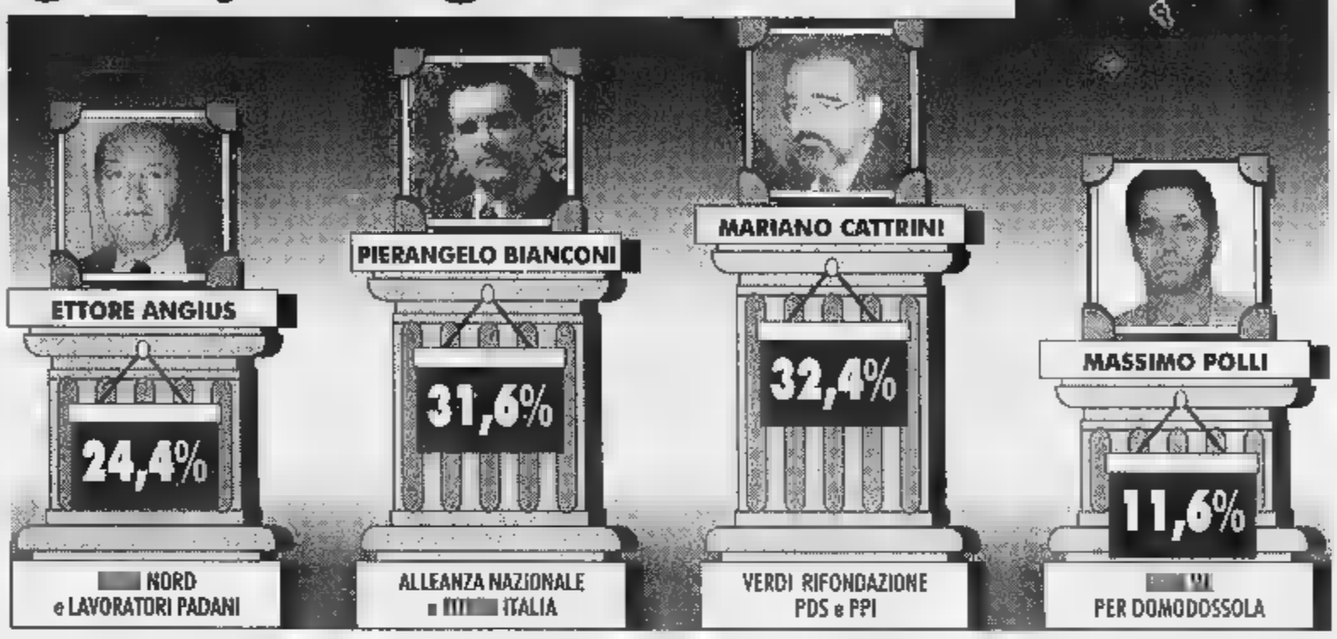

Forza Italia primo partito

Lega seconda, poi Alleanza nazionale

DOMODOSSOLA. [illegible] secondo aspetto del sondaggio Datamedia per La Stampa riguarda le nove liste in campo il 16 novembre a sostegno dei quattro candidati sindaco di Domodossola. Non è possibile fare raffronti (alle Comunali ci [illegible] anche le «civiche»), ma si può intuire com'è orientato l'elettorato.

LE LISTE Primo partito della città [illegible] Forza Italia [illegible] il 22,2 per cento dei consensi, seguito dalla Lega Nord che si ferma al 21,0 per cento. Terzo schieramento [illegible] Alleanza nazionale che si assesta sul 18,8 per cento. Quarta posizione per [illegible] pds che ottiene il 14,5 per cento seguito da Rifondazione comunista che si attesta al 7,7 per cento.

La Federazione dei verdi ottiene il 6,8 per cento mentre la «civica» Insieme per Domodossola, composta da Ccd, Lista Dini, psdi e Indipendenti) non [illegible] oltre il 4,3 per cento. Peggio an[illegible] vanno i popolari che si fermano al 3,4 per cento dei consensi. Chiudono i Lavoratori padani che ottenengono appe[illegible] l'1,3 per cento.

[illegible] La Stampa e Datamedia, uno dei più accreditati istituti nazionali di ricerca e statistica, hanno realizzato questo sondaggio sulle intenzioni di voto dell'elettorato di Domodossola. Si vota domenica 16 novembre. Va subito rilevato che si tratta di un sondaggio con una percentuale ancora molto consistente di indecisi, il 37,6 per cento sulle 500 perso[illegible] (divise per sesso e età, 18-24, 25-44, 45-64, 65 e più) che hanno costituito il campione, ma è comunque possibile ottenere [illegible] significativa proiezione.

LE [illegible] Partiamo dalle modalità del sondaggio. Agli intervistati, lunedì 27, per telefono sono state poste due domande: la prima a quale candidato [illegible] avrebbe dato la propria preferenza e, la seconda, per quale lista avrebbe votato. I dati sono stati ottenuti registrando le singole intenzioni di voto [illegible] calcolando poi le relative percentuali.

LE PROIEZIONI Ottenute le percentuali si sono determinate le proiezioni: i dati sono stati ricavati ridistribuendo, in modo proporzionale, le quote dei «non votanti», le «schede bianche [illegible] nulle», gli «indecisi» e i «non dichiaranti» sulle percentuali ottenute dai candidati-sindaco, dai singoli partiti e dagli schieramenti. Ma molte cose possono cambiare. **[f. pan.]**

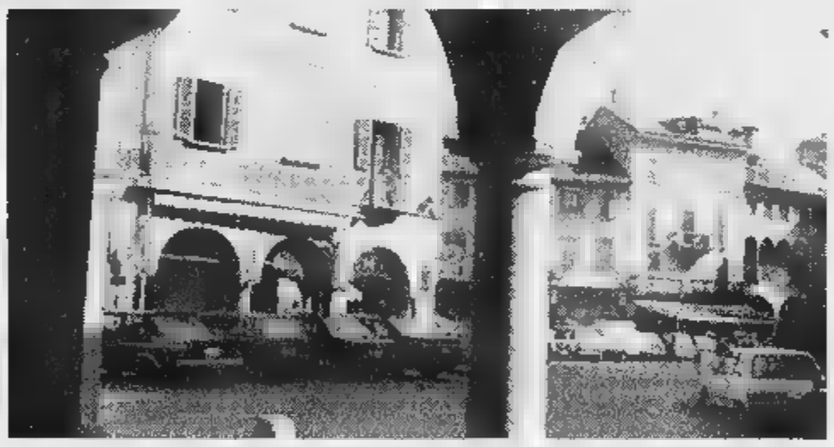

Domenica 16 novembre gli abitanti di Domodossola andranno alle urne per eleggere il nuovo sindaco

QUESTE SONO LE PERCENTUALI [illegible] DOVREBBERO [illegible] ALLE LISTE SECONDO LE NOSTRE PROIEZIONI

LISTE	SONDAGGIO	PROIEZIONE
Forza Italia	10,4	22,2
Alleanza nazionale	8,8	18,8
Insieme per Domodossola (Ccd, Lista Dini, psdi, indipendenti)	2,0	4,3
Lega Nord	9,8	21,0
Lavoratori padani	0,6	1,3
Pds	6,8	14,5
Rifondazione comunista	3,6	7,7
Ppi	1,6	3,4
Verdi	3,2	6,8
Scheda bianca	1,2	
Non avrei votato	4,0	
Indecisi	37,6	
Non dichiara	10,4	

NOTA: la quota degli indecisi è elevata a [illegible] punto da rendere altamente instabile il campione

PRIMO PIANO

Novara

I primi mesi di sindaco e Giunta

Sindaco e Giunta fanno il bilancio dei primi mesi [illegible] amministrazione. Sul tavolo i temi dell'università, delle strade e la necessità di dare più risposte ai cittadini. Pag. 42

Verbania

«Vecchia provincia ci devi 9 miliardi»

Un debito di oltre [illegible] miliardi verso il Vco: è l'accusa che muove a Novara il consigliere Biazzi. Pag. 44

Massino Visconti

Ieri i funerali di Ragazzoni

Ieri pomeriggio Massino Visconti ha dato l'addio a Pietro Ragazzoni, il pensionato ucciso a coltellate venerdì. Stretto riserbo sulle indagini che seguono molte piste. Il delitto a scopo di rapina sembrerebbe, comunque, ancora l'ipotesi più attendibile. Pag. [illegible]

Novara

Giorni di scienza e ricordi con Barnard

Christian Barnard oggi [illegible] domani è a Novara per il trentesimo anniversario del primo trapianto di cuore. Due giorni di convegni e di incontri con i protagonisti. Pag. 43

Beura

Muore in incidente un pensionato

E' morto uscendo di strada con il motorino. L'incidente è costato la vita [illegible] Lorenzo Manini. Pag. 44

Sport

Il Novara Calcio rinnova i dirigenti

Da ieri il Novara ha un nuovo assetto societario. Alla presidenza è confermato l'avvocato Paolo Baraggioli. Due i vice, Valerio Croso e Fabrizio La Rocca, amministratore delegato l'argentino Franco Palopuli. Pag. [illegible]

SE PENSATE CHE TUTTO NELLA VITA ABBIA UN PREZZO, NON PENSATECI PIU'.

L. 300.000 al mese e Carina Ex può essere Vostra grazie al programma di finanziamento TOYOTAFIN.

[illegible] DI FINANZIAMENTO SENZA USATO DA ROTTAMARE:			
Carina Ex berlina			
Prezzo chiavi in mano	L. 28.960.000	15 rate da L. 300.000	L. 4.500.000
Anticipo	L. 11.580.000	(TAN 0,0%. TAEG 0,88%)	
Importo finanziato	L. 17.570.000	Maxi [illegible] rifinanziabile	L. 13.070.000*

Spese istruttoria pratica inclusa nell'importo finanziato (L. 200.000). *L'importo della Maxi [illegible] potrà essere ulteriormente finanziato per altri 33 mesi con rate [illegible] L. 674.000 (TAN 13,13% TAEG 13,95%) Salvo approvazione della Toyotafin.

Carina Ex è disponibile in tre versioni: 4 porte e 5 porte, equipaggiate con il potente motore 1.6 16V da 108 Cv, e station wagon equipaggiata con l'innovativo motore 1.6 16V "lean burn" [illegible] 100 [illegible] a combustione magra, più rispettoso dell'ambiente.

CARINA Ex
da L. 24.570.000*

TOYOTA

TOP CAR
NOVARA - (Lumellogno) - Via Pier Lombardo 228 - Tel. 0321/456.895
GRAVELLONA TOCE - Corso Milano 172 - Tel. 0323/865.110

A cinque mesi dal suo insediamento la giunta di centro sinistra fa un bilancio del lavoro svolto

Correnti: «Contenti ma si può migliorare»

I rapporti con cittadini e opposizione vanno rivisti

NOVARA. A cinque mesi dal suo insediamento la giunta Correnti traccia un primo bilancio del lavoro fin qui svolto. Il sindaco, che dell'esecutivo è protagonista, al punto che l'opposizione lo accusa di essere il podestà (o [redacted] principe solitario) dà un giudizio positivo del lavoro svolto pur se ammette che si [redacted]ò, e si deve migliorare. Dove? Nei rapporti con i cittadini e con la stessa opposizione, per esempio. «Quando i cittadini si rivolgono [redacted] giornali per porre delle questioni, vuol dire che c'è qualcosa che non funziona. - dice il sindaco - E' necessario costruire un rapporto diverso. Sto pensando di dare la possibilità ad un cittadino di trascorrere un'intera giornata a fianco [redacted] un amministratore. Non abbiamo segretri per nessuno. Le chiavi, se c'erano, [redacted] state buttate». Ma Correnti [redacted] rammarica anche [redacted] essere riuscito a stabilire un rapporto corretto [redacted] l'opposizione: «Sono desolato - dice - quando vedo che l'opposizone deve andare a bussare alla porta del Prefetto. E' impensabile che qualsiasi richiesta della minoranza debba avere una risposta negativa. Farò qualsiasi sforzo per migliorare questo rapporto nell'interesse della città. Dovranno essere ancora più precisi e puntuali anche i rapporti con le altre istituzione. Questa amministrazione ha avuto il merito di averle messe attorno ad un tavolo su temi concreti come l'università, per esempio, e il nodo viario».

La giunta di centro sinistra [redacted] momento del [redacted] insediamento nell'arengo del Broletto. Sopra, il sindaco **Gianni Correnti**

Novara crocevia dei traffici internazionali di merci [redacted] passeggeri in relazione all'Alta velocità, alla direttrice del Sempione, con la presenza del Centro intermodale Merci, l'aeroporto della Malpensa [redacted] due passi. Ma è indispensabile che queste opportunità vengano coltivate [redacted] una visione complessiva. Per questo l'11 novembre prossimo al salone Borsa si svolgerà una sorta [redacted] conferen[redacted] dei servizi aperta con l'intervento dei ministeri e degli enti interessati ai collegamenti ed ai trasporti viari [redacted] ferroviari, che gravitano su Novara: Regione, Provincia e comuni, forze politiche e sociali, quartieri. «In quella sede cercheremo [redacted] capire quali [redacted] i tempi di realizza[redacted] di queste grandi infrastrutture che comporteranno una serie di sacrifici ma dovranno [redacted] compensati con dei ritorni. Il collegamento diretto del Cim con Malpensa, per esempio». Altri temi: l'università. Dopo la conquista dell'autonomia, adesso è necessario costruire l'università di qualità. La Perrone non sarà sufficante ad ospitare, per esempio, il campus. Così si dovrà prevedere [redacted] insediamento a Sant'Agabio della facoltà scientifiche con [redacted] collegamento [redacted] il polo della ricerca.

C'è poi il problema del Piano regolatore: «E' pronta la delibera di indirizzo che porteremo in consiglio [redacted] il mese prossimo. Poi andremo ad un concorso per dotarci dei professionisti che dovranno procedere alla revisione del piano». [r. a.]

[redacted] BREVE

Novara

«Serve più sicurezza davanti alle scuole»

I genitori degli allievi dell'elementare «Bottacchi» [redacted] della media «Duca d'Aosta» chiedono più [redacted] davanti alle scuole. Molte famiglie hanno inviato lettere e telefonato al quartiere Sacro Cuore (se [redacted] occupa la commissione Urbanistica) per sollecitare [redacted] ripristino dello sbarramento con le transenne nell'ora di uscita dalle lezioni e una maggiore severità dei Vigili nel far rispettare i divieti. [b. c.]

Trecate

Questionario per [redacted]pire il gradimento della città

Un questionario per capire come si trovino a Trecate i cittadini immigrati in città negli ultimi anni. Lo sta diffondendo l'amministrazione comunale e può [redacted] compilato in forma anonima: «Tanto maggiore risulterà la collaborazione nel rispondere alle domande - si legge nel comunicato del Comune - , tanto più rispondenti [redacted] reali esigenze dei cittadini potranno [redacted] le azioni successive nel quadro di [redacted] processo di miglioramento della vivibilità». [b. c.]

I servizi per i prossimi giorni

Folla nei cimiteri di Novara e di tutti i paesi per la ricorrenza dei defunti. Ci [redacted] degli autobus straordinari per garantire i collegamenti [redacted] viale Curtatone

Lo shopping nelle festività

«Domani i negozi possono aprire e versare aiuti per i terremotati»

NOVARA. Quanti aderiranno domani mattina all'invito dell'Associazione Commercianti di devolvere parte dell'incasso [redacted] favore delle popolazioni terremotate? E soprattutto, quanti saranno gli esercizi commerciali aperti? Gianfranco Zegna [redacted] ottimista: «Credo che almeno la metà dei commercianti opterà per l'apertura e chi lo vorrà, in piena libertà, potrà devolvere una percentuale dell'incasso, quella che riterrà opportuna, a chi è stato colpito dal terremoto».

L'Associazione Commercianti ha messo a disposizione in via Paletta [redacted] un apposito contenitore dove sarà possibile inserire le offerte per le popolazioni umbre e marchigiane. L'associazione ha invitato tutti i commercianti ad un gesto di solidarietà, anche [redacted] ha lasciato piena libertà agli esercenti.

Parte dei commercianti si è infatti dichiarata contraria all'idea di tenere aperti i negozi domani, anche in considerazione della presa di posizione delle commesse che hanno chiesto di potere usufruire di un giorno di riposo e, nei giorni concordati [redacted] apertura, [redacted] essere retribuite con lo straordinario.

Ogni [redacted] si ripresenta il problema di quando aprire durante le festività: «E' in effetti una situazione che si trascina da troppo tempo - avverte Zegna - [redacted] due correnti di pensiero: c'è chi vuole aprire ad ogni occasione possibile, e chi soltanto nelle festività precedenti il Natale. Personalmente credo si debba giungere ad una scelta equilibrata». Tenendo conto, lo rammentano le commesse di alcuni negozi del centro, anche dei rapporti con i dipendenti [redacted] festivi [redacted] straordinari. E per quanto riguarda i Santi? «Mi sembra un'occasione propizia per l'apertura: in questi giorni la gente resta in città per la visita [redacted] cimiteri, quindi trovare [redacted] negozi aperti è un servizio rivolto alla cittadinanza e può senz'altro [redacted] anche un'occasione per gli esercenti». [m. g.]

[redacted]

NOVARA. Sono i giorni della pietà. Domani [redacted] calendario ricorda [redacted] commemorazione [redacted] Ognissanti [redacted] come ogni anno si rinnova la tradizione della visita ai cimiteri. Già nei giorni scorsi, i camposanti della città [redacted] delle frazioni erano affollati di novaresi che si recavano a portare fiori sulle tombe dei loro cari.

Il camposanto [redacted] aperto con orario continuato dalle 8 alle 17,45. Domani è prevista la visita di un devoto d'eccezione: è il [redacted] Renato Corti che alle 15,30 celebrerà la tradizionale Messa di Ognissanti tra le mura del cimitero.

Per regolamentare l'aumentato afflusso [redacted] la sosta delle auto, il comando di Polizia municipale ha disposto la presenza di vigili urbani in viale Curtatone, all'incrocio di fronte al camposanto.

L'Ama Sun, invece, ha intensificato le corse dei bus. Oggi la linea C raddoppia la frequenza (da 30 a 15 minuti) tra le 13 e le 18 mentre la C/ passa ogni mezz'ora dalle 8 alle 18. Domani e domenica l'intensificazione della frequenza della linea C è allargata anche la mattino. Per quanto riguarda i bus che portano [redacted] 1 fermeranno tutti in viale Curtatone, in prossimità del cimitero, negli orari compresi tra le 7,45 [redacted] le 12 e la 13,45 e le 17.

Domani [redacted] domenica due vetture del Radiotaxi sostano davanti al cimitero.

Domenica si commemorano anche i Caduti in guerra. Alle 10,55 c'è il raduno alla stele [redacted] loro dedicata nel cimitero cittadino, alle 11 saranno deposte corone d'alloro [redacted] il Cappellano militare celebrerà la Messa al campo. La cerimonia si conclude [redacted] la visita alle tombe di cittadini illustri a cui sarà reso omaggio con la deposizione di fiori. [b. c.]

Intervento dei carabinieri anche per rissa

Arrestato cameriere trovato con cocaina

NOVARA. Durante un'operazione condotta dal reparto operativo dei carabinieri di Novara è stato arrestato T. F., cameriere novarese [redacted] 26 anni, residente in corso XXIII Marzo. Il giovane è stato trovato in possesso di 10 grammi di cocaina mentre nella perquisizione della sua abitazione gli uomini dell'arma ne hanno ne trovato altri venticinque, unitamente ad un bilancino elettronico [redacted] precisione [redacted] mila lire in contanti. La scorsa notte invece poco dopo le ventiquattro sempre i carabinieri hanno ricevuto una richiesta di intervento urgente per sedare una rissa scoppiata per ragioni misteriose in una abitazione privata di via Marconi. I due militari arrivati sul posto hanno dovuto fare i conti con Jean Baptist Joelle Desiree, 32 anni, originario della Martinica. L'extracomunitario in evidente stato di ebbrezza ha aggredito i due carabinieri procurandogli ferite giudicate guaribili in venti giorni. Successivamente l'energumeno è stato arrestato per violenza e resistenza a pubblico ufficiale.

Un altro arresto eseguito dai militari dell'arma ha avuto co[redacted] protagonista un giovane contrabbandiere marocchino di 27 anni. Mohamed Aznag, questo il nome [redacted] maghrebino, è stato sorpreso con duecento stecche di sigarette per [redacted] peso totale di tabacco di oltre trentacinque chili.

Brillante operazione anche [redacted] riva al lago, condotta dagli uomini della compagnia [redacted] Arona. In pieno giorno sono stati notati due individui che in atteggiamento furtivo si aggiravano attorno ad un'auto in sosta in via Conte Amizzone. Dopo un breve inseguimento sono caduti nella rete [redacted] dalle forze dell'ordine O.S., 37 anni, muratore originario di Palermo ma residente ad Arona [redacted] un disoccupato ventiduenne, R.G., proveniente da Mazzara del Vallo e domiciliato [redacted] Dormelletto. La coppia aveva appena forzato l'auto per impadronirsi di un giaccone in pelle e [redacted] un'autoradio. Entrambi sono stati [redacted]enunciati. [r. l.]

Polizia, altro fermo dopo il blitz estivo

Operazione Monica albanese in carcere

NOVARA. L'operazione Monica non si ferma. E' in carcere da venerdì notte [redacted] altro albanese, Erion Haderi, [redacted] di Valona, fermato dalla squadra mobile della questura [redacted] l'accusa di detenzione di stupefacente a scopo di spaccio. Ora [redacted] anche denunciato per la ricettazione di un'auto rubata.

Erion Haderi 25 anni, è originario di Valona e risulta residente a Novara

La polizia gli dava la [redacted] da luglio. Da quando, cioè, durante [redacted] primo blitz dell'operazione, in un appartamento di via Corridoni 5 furono trovati dieci chili [redacted] marijuana: l'alloggio era abitato da una prostitu[redacted] italiana ma era stato preso in affitto da Haderi che risultava residente in via Domenico Maria da Novara 4.

E proprio seguendo la donna gli agenti venerdì notte sono riusciti [redacted] bloccare l'albanese. Nell'abitazione sono stati trovati una [redacted] di appunti sul traffico di droga e un cellulare Gsm. Le intercettazioni telefoniche quest'estate avevano rilevato l'attività di trafficante del giovane.

Haderi aveva anche un'auto, una Chrysler Voyager monovolume: risulta intestata [redacted] donna di Torino che, però, ad un successivo controllo ha confermato di avere la [redacted] vettura (di colore diverso da quella dell'albanese) sotto casa. Gli agenti hanno appurato, infatti, che tutti i documenti dell'auto di Haderi sono falsificati, la vettura rubata e i numeri di matricola punzonati [redacted]. Una sorta di «clonazione».

Il fermo è stato convalidato [redacted] per il giovane è stata chiesta la custodia cautelare. Si sta appurando il resto di sfruttamento della prostituzione. [b. c.]

L'ambulatorio

All'Usl le analisi di Pernate

NOVARA. Milleduecento prelievi in 66 giorni di attività: sono i numeri dell'ambulatorio di quartiere [redacted] Pernate. E' stato inaugurato l'anno scorso in via Collodi 26 [redacted] adesso registra un passaggio di testimone: le analisi fino ad ora svolte dal «Maggiore» vengono prese in carico dall'Usl con l'ospedale San Rocco di Galliate. L'annuncio [redacted] stato dato da Remo Villa, direttore generale, Mario Minola, direttore sanitario e Roberto Rossi, responsabile Urp dell'Usl, Cecilia Aquili [redacted] Laboratorio analisi e Claudio Sguazzini, direttore sanitario di Galliate.

«Abbiamo creduto - ha detto Agostino Longobardi, presidente del quartiere - in questa attività che offre ai cittadini un servizio prezioso». Coordina i volontari che gestiscono l'ambulatorio Giuseppina Bignoli. Ogni mercoledì dalle 8 alle [redacted] fanno prelievi [redacted] prenotazioni, lunedì gli esami urgenti e i tempi di protrombina. Dalle 8 alle 10 il ritiro referti previsto anche il venerdì dalle 14,30 alle 15,30. [b. c.]

LETTERE AL GIORNALE

Ottone [redacted] Meloda e i super orari

Sulla Stampa di domenica 19 ottobre, partendo da un commento sulla questione delle 35 ore, si dipingeva [redacted] situazione per [redacted] questa ipotesi non è applicabile in quanto [redacted] si riesce in alcune zone come Romagnano e San Maurizio a trovare gente che voglia lavorare poiché in queste zone vi sono solo dei «fannulloni» che cercano solo [redacted] posto e [redacted] già il lavoro.

Alcune considerazioni in merito alla Ottone & Meloda di San Maurizio. Premesso che ritengo l'istituto della mobilità qualcosa che vada superato, [redacted] chiaro che un lavoratore di 52 anni che fra un anno, stando in mobilità, raggiunge la pensione, non è interessato ad un nuovo lavoro.

Va dato atto al sig. Meloda che lo stabilimento lo ha ampliato e, come dice lui, lo amplierà ancora e non in Tunisia, ma è anche vero che dal [redacted] ad oggi la sua azienda ha visto un incremento del 50% degli addetti passando da circa 100 a 150 dipendenti e la maggior parte di questi non [redacted] senegalesi.

Ciò significa che nonostante tutto la manodopera la si trova; certo che se si cerca il ragazzo di 20 anni, alto, biondo, con gli occhi azzurri, diplomato, con esperienza [redacted] buona professionalità, disponibile a guadagnare 1.300.000 lire al mese con 40 ore settimanali di lavoro [redacted] con un periodo di prova di 4 mesi (perché questo [redacted] l'assunzione a tempo determinato [redacted] questa zona), è chiaro che si fa fatica.

Sul fatto che non vi siano persone disposte [redacted] lavorare [redacted] quindi [redacted] perfettamente inutile ridurre l'orario di lavoro [redacted] 35 ore settimanali, credo che questa sia tra le aziende meno indicate [redacted] fare questi tipi [redacted] ragionamento.

Alla Ottone [redacted] Meloda la grande maggioranza dei dipendenti effettua «ordinariamente» lavoro straordinario, [redacted] dirò di più: la legge fissa l'orario [redacted] lavoro settimanali in 48 ore come limite massimo; in questa azienda questo è abbastanza un optional nel [redacted] che [redacted] alquanto frequente trovare dei «fannulloni» che lavorano 50/55 ore settimanali.

Va tenuto altresì conto che in questa azienda [redacted] è anche una violazione del contratto nazionale di lavoro là dove dice che il limite massimo di straordinario possibile è di 200 ore/anno per dipendente.

Questo per dire che il pulpito [redacted] è dei più credibili nel pontificare. Sarebbe sempre opportuno stare alle cose concrete.

Ben venga il fatto che è sufficiente aprire la procedura per la contrattazione del premio di risultato affinché ai dipendenti vengano concessi gli aumenti, ma i parametri e gli indicatori di riferimento, così come dice il contratto nazionale, con chi li ha concordati il signor Meloda?

Ora mi domando quale futuro si può pensare di avere da [redacted] società che ti insegna solo che la fabbrica è qualche [redacted] da utilizzare, nei momenti [redacted] vacche grasse, per fare molto straordinario che ti consenta quindi di essere dentro un mondo [redacted] sfrenato consumismo dove, ad esempio, se non hai il telefonino appeso ai pantaloni, anche [redacted] magari sei disoccupato, non ti senti normale?!

Elio Calligari, Fiom Novara

NUMERI UTILI

[redacted]

Novara: tel. 627.000; **Arona:** tel. (0322) 51.61; **Borgomanero:** tel. (0322) 84.81; **Domodossola:** tel. (0324) 48.600; **Galliate:** tel.862.222; **Oleggio:** tel.93.500; **Omegna:** tel. (0323) 61.900 - 63.669; **Gravellona Toce:** tel. (0323) 848.559 - 865.000; **Stresa:** [redacted]. 0323/33.360; **Trecate:** tel. 777.900.

Verbania: tel. (0323) [redacted] - 556.000 - 556161/squadra naut. salvam. (0323) 519.100; **Baveno:** tel. (0323) 924.222; **Mergozzo:** tel. (0323) 80.705; [redacted] tel. (0322) 911.900; **Grignasco:** S.r.a [redacted]. (0163) 418.617; **S. Maurizio d'Opaglio:** tel. (0322) 967.456; **Lesa:** tel. (0322) 76.897; [redacted] tel. (0324) 83.188Volontari cri P.A. Gres **Sizzano** (0321) 8[redacted]

GUARDIA MEDICA

Novara: tel. 82.60.00; **Arona:** tel. (0322) 51.61; **Borgomanero:** tel. (0322) 81.500; **Domodossola:** tel. (0324) 491.334; **Oleggio:** tel.96.00.47; **Omegna:** t[redacted]. (0323) 868.111; **Stresa:** tel. (0323) 31.844; **Verbania (Pallanza):** tel. (0323) 541.318

FARMACIE

A Novara: *Invernizzi*, corso Italia, 42 telefono 62.96.85 (apertura dalle 8,45 alle 20,15 continuato; dalle 12,30 alle 15,15 a battenti chiusi, con obbligo di ricetta medica urgente e diritto addiz. di L. 3.000) e *S. Agabio*, via S. Giulio, 1 telefono 62.01.84 (apert. con orario notturno dalle 8,45 alle 8,45 del giorno seguente; dalle 21,30 alle 8,45 a battenti chiusi, con obbligo di ricetta medica urgente e diritto addiz. di L. 7.500). Per tutta la **Provincia**, la reperibilità notturna sarà su chiamata, dietro presentazione di ricette mediche urgenti.

Briona: *Dessilani*, via Stazione, 3 tel. 82.60.17.

Galliate: *Mantellino*, p. Martiri della Libertà, 1 tel. 86.11.87.

Comignago: *Venco*, via Principale, 20 tel. (0322) 50.055.

Bellinzago Novarese: *San Pietro*, via Matteotti, 24 tel. 98.116.

Veruno: *Viatti*, p. Roma, 4 tel. (0322) 83.06.91.

[redacted] *Marozzi*, p. Matteotti, [redacted] tel. (0322) 87.271.

Verbania (Intra): *Prati*, via 25 aprile, 30 [redacted]. (0323) 40.31.75.

[redacted]: *Polissoni*, via Cavour, 16 tel. (0323) 93.38.33.

[redacted]: *Viganò*, c.so Roma, 29 tel. (0323) 89.302.

Masera: *Bizzeri*, via Provinciale, tel. (0324) 35.221.

Ornavasso: *Ciana*, via A. Di Dio, [redacted] tel. (0323) 83.71.42.

Santa Maria Maggiore: *Zanaria*, [redacted] Matteotti, 45 tel. (0324) 95.018.

Bostagno: *Rabozzi*, piazza Repubblica,13 tel. (015) 78.20.82.

DA NON PERDERE

Storia

Napoleone classico

Alliance Française organizza per stasera alle 20,30 a Villa Marazza di Borgomanero, in[redacted] su «Napoleone e la classicità». Relatore è Mascilli Migliorini, di Napoli. [m.g.]

Internet

Come [redacted] naviga

Imparare ad usare l'autostrada informatica: è possibile grazie al seminario di oggi alle 14 nella sede dell'Enaip di Borgomanero, in via Piovale 33. [m.g.]

Teatro

Abbonamenti a Borgo

Ultimi abbonamenti per la stagione di prosa a Borgomanero. Sono in vendita a Palazzo Tornielli dalle 9 alle 13. [m. g.]

Salute

Benessere con il Reiki

«Reiki universale: un antico metodo per il benessere» s'impara stasera alle 21,15 a Trecate al centro Flamel, via Trieste 17. Dimostrazioni guidate da Franca Silvani. [c. m.]

Dia

Viaggio nello Yemen

Enzo Schiavon presenta un reportage fotografico realizzato [redacted] Yemen dalle 21,15 di stasera nell'aula magna del liceo artistico di Romagnano. [r. l.]

Solidarietà

Offerte per le suore

Stasera alle 21,15 al salone parrocchiale [redacted] S. Cristina [redacted] Borgomanero Giuseppe Mora, dopo la proiezione di un filmato e [redacted] diapositive, raccoglierà fondi per le salesiane in Mozambico. [m. g.]

[redacted]

La famiglia Roveal-Aspesi commossa per la dimostrazione di affetto e stima resa al loro caro

[redacted]

nell'impossibilità [redacted] ringraziare personalmente quanti con scritti, preghiere, fiori e presenza hanno voluto prendere parte al loro dolore, a tutti rivolgono un sentito e commosso ringraziamento.

— Novara, 30 ottobre 1997.

Oggi e domani i più famosi cardiochirurghi parleranno delle loro esperienze

Novara, due giorni con Barnard

Un convegno mondiale sui trapianti di cuore

NOVARA. Trent'anni fa, al Groote Schuur Hospital di Città del Capo un cardiochirurgo, sino allora sconosciuto nel mondo, sostituì il cuore di Louis Washkansky, anni, quello della giovane Denise Darval, morta in un incidente stradale. Era il dicembre 1967 e le agenzie di stampa tutto il mondo batterono per la prima volta il di Christian Barnard. Quell'intervento si tramutò subito in evento e segnò una svolta nella cardiochirurgia.

Trent'anni dopo, il professor Barnard, che oggi ha 73 anni, rievocherà quel momento tornando a Novara. Oggi e domani, per iniziativa dell'Associazione italiana donatori organi (sezione Novara) in collaborazione con «Gli amici del cuore», Novara è centro dell'attenzione mondiale per quanto riguarda i trapianti di cuore. Protagonisti i più famosi cardiochirurghi che illustreranno le loro esperienze nell'auditorium della Banca Popolare. Il convegno, denominato «Incontro i protagonisti» raduna in città l'Olimpo della cardiochirurgia mondiale, da Barnard all'inglese Yacoub e a Parenzan. Pietro Pesare, presidente della novarese vicepresidnete regionale, infaticabile promotore delle attività a favore delle donazioni, è fiero del primato che colloca il Novarese ai primi posti in italia, al di sopra della media nazionale.

Christian Barnard Trent'anni fa eseguì a Città del Capo il primo trapianto di cuore aprendo una nuova era nella cardiochirurgia di tutto il mondo

E con i medici che operano sul territorio, non nasconde un'ambizione: fare dell'ospedale Maggiore il secondo centro di trapianti di cuore del Piemonte. Un'ipotesi non azzardata, dopo il traguardo raggiunto con l'ok al trapianto di reni.

Il programma di questa due giorni è intenso: Barnard, arrivato in città ieri sera, questa mattina alle 10 si incontrerà con i giornalisti alla Clinica del Lavoro Fondazione Maugeri Veruno, per una conferenza stampa. Alle 13, al Broletto di Novara, incontro ufficiale con il sindaco e le autorità. Nel pomeriggio il convegno, inizio 14,30, sotto l'alto patrocinio del Presidente della Repubblica (la presenza Scalfaro è però molto incerta). Interverrà anche il vescovo di Novara, Renato Corti sul «pensiero e il contributo della Chiesa». Poi gli esponenti dell'Aido, tra gli altri Franco Sepich, presidente nazionale dell'Associazione cardiotrapiantati. In serata, al Coccia, concerto diretto dal maestro Trombetta.

Domani, seconda giornata di convegno, interventi di altri cardiochirurghi (Di Summa, Pellegrini, Parenzan, Yacoub). Nel pomeriggio Christian Barnard sulla storia del trapianto di cuore. Concluderà il professor Parenzan, direttore scientifico dell'International Heart School.

Cuore, donazioni: si parlerà anche di problematiche dei prelievi organi (Zamponi) e della legislazione italiana (Mirone).

L'AGENDA DI OGGI

Ore 10,30: Incontro di Christian Barnard con i giornalisti Clinica del Lavoro Veruno

13: Ricevimento al Broletto di Novara

Ore 14,30: Convegno trapianti incontro i protagonisti nell'auditorium della Bpn

Ore 21,15: Teatro Coccia, concerto alla presenza di Christian Barnard

L'AGENDA DI DOMANI

9-13: Continuazione del convegno nell'auditorium Bpn

Ore 15: Ripresa del convegno con la relazione di Christian Barnard e Sir M. Yacoub

Novara, sos contro la prostituzione

«La De Agostini aiuti suor Giustina»

NOVARA. «De Agostini aiuti finanziariamente suor Giustina per il recupero delle ragazze che vengono fatte prostituire: sarebbe un'occasione per l'editrice di riparare alla pubblicazione della guida turistica». La proposta è stata lanciata da Margherita Gionni, della Camera del Lavoro, durante l'incontro che l'assessore provinciale Ugo Boggero ha organizzato con suor Giustina Zanato.

La religiosa ha ricordato la situazione brasiliana di sfruttamento sessuale dei giovani ed ha sottolineato la responsabilità degli italiani nel turismo sessuale: «Ci sono alberghi dove all'ingresso il turista trova le foto delle ragazzine con cui si può unire». L'episodio della guida pubblicata dalla casa editrice novarese è tornato alla ribalta, da qui la richiesta di Margherita Gionni. L'assessore provinciale alla Cultura, Anna Cardano, ha fatto un'altra proposta: «Per cambiare questa situazione bisogna operare sulle imprese, perché il turismo è un'industria. Perché non creare una sorta di marchio qualità, da parte delle agenzie di viaggio novaresi, per qualificare i viaggi che non sfruttano la popolazione del Terzo Mondo? Un caso come quello della Agostini è complesso: c'è stata anche una montatura, ma quelle quattro pagine della guida sono una forte caduta di stile rispetto alla linea dell'editrice, e mi aspettavo una reazione più forte da parte della città».

Suor Giustina Zanato la missionaria di Nibbiola impegnata in Brasile in difesa delle ragazze sfruttate

Suor Giustina ha proposto un filo diretto solidarietà tra Novara e Manaus, dove vuole allestire centro di accompagnamento per le ragazze che hanno subito violenza: «Se ci aiutate a ridare a queste ragazze la dignità che spesso è stata tolta loro da gente del primo mondo, aiutate anche Novara. Se riusciamo a tenere in Brasile queste ragazze con un lavoro, non avranno bisogno di venire in Europa ed a Novara a cercarlo magari a prostituirsi. Se dovessi tornare qui, non farei più scuola, ma starei sulla strada ad aiutare tante ragazze sfruttate». Eugenio Imperatori, dell'Enaip, ha proposto di inviare in Brasile, per imparare da suor Giustina a capire la mentalità extraeuropea, gli operatori che collaborano all'unità di strada, il programma per l'aiuto alle prostitute organizzato dalla Provincia.

Marcello Giordani

Bellinzago, una rassegna sull'area fluviale protetta più estesa d'Europa

Viaggio nel Parco senza confini

Mostra sul Ticino, fra gli sponsor Malpensa

BELLINZAGO. Da una parte c'è chi teme l'inquinamento che Malpensa Duemila provocherà nel cielo sopra il Ticino. Dall'altra la Sea, società che gestisce lo scalo, collabora con il Parco lombardo per allestire mostra, da domani al Mulino Vecchio Bellinzago, dedicata al territorio protetto che abbraccia il fiume azzurro. Niente inedito: un accordo fra Agip e Parco piemontese prevede versamento di otto miliardi per interventi di valorizzazione dell'area protetta. Trivellazioni di qui, fondi per l'ambiente di là. Il prezzo del progresso. E il ripopolamento della lontra, con la liberazione di altri esemplari in questi giorni, era partito anche con l'intervento della Akzo, industria chimica stabilimento in riva al fiume.

«Il Parco senza confini» è il titolo dell'esposizione che si inaugura domani alle 15,30. Prosegue fino al 9. Poi andrà in Lombardia, quindi sarà a disposizione di Comuni che la vorranno ospitare. La promuovono gli Amici del Ticino con il Parco piemontese e lombardo. Sponsor: Sea Aeroporti di Milano e Banca Popolare di Abbiategrasso. Dice il presidente degli Amici del Ticino, Roberto Vellata: «La mostra si articola in 35 pannelli con foto, mappe, documenti e interviste che riguardano fauna, flora, attività tipiche del parco, visite guidate, iniziative culturali promosse dagli enti. Due pannelli, va sottolineato, sono dedicati al rapporto fra Parco e Malpensa».

Vellata ricorda che una convenzione del '91 stabilisce compensazioni finanziarie che la Sea si è impegnata a destinare al Parco lombardo per opere di valorizzazione ambientale: piste ciclabili, riqualificazione dei boschi, interventi di promozione. Vellata: «Sono previsti 200 milioni l'anno per cinque anni finalizzati anche a studi per la tutela delle ricchezze ambientali dell'area».

La mostra voluta dagli Amici del Ticino ricorda qual è l'obiettivo del Duemila per il Parco piemontese e lombardo: diventare l'area fluviale protetta più estesa d'Europa. Che avrà come vicino di casa l'aeroporto più grande d'Italia. Boeing e Martin Pescatore nello stesso cielo: convivenza possibile o sfida storia?

Alla lontra è stata dedicata in questi anni una campagna di ripopolamento in semicattività e nell'ambiente del Parco

Paola Arbela

Romagnano Sesia si è fermata

Folla ai funerali di Silvio Usellini

ROMAGNANO SESIA. Tutta la cittadina si è fermato ieri pomeriggio per i funerali di Silvio Usellini, il titolare della discoteca «Le Cave», morto nella di martedì per arresto cardiaco. Centinaia di persone hanno assistito alla santa sa che si è tenuta nel primo pomeriggio nella chiesa parrocchiale. Dopo la funzione, per le vie del paese si è snodato il corteo funebre, fino al cimitero. Tantissima gente ha voluto porgere l'ultimo saluto all'imprenditore. Il traffico in entrata a Romagnano è stato deviato per quasi un'ora. Silvio Usellini un personaggio conosciutissimo nella città novarese e in tutta la Valsesia. A Romagnano aveva iniziato la sua attività nel commercio delle carni, aprendo una macelleria in piazza Libertà, proprio davanti alla sua abitazione. A metà Anni Ottanta aveva comprato una vecchia cascina sulla provinciale per Varallo, pochi chilometri prima di Vintebbio, trasformandola nelle «Cave», una delle discoteche più conosciute e frequentate di tutto il Nord Italia. La sala ballo ha sempre saputo rinnovarsi e accontentare così le esigenze del pubblico giovanile. Nonostante le sue precarie condizioni fisiche, Usellini ancora fino a pochi giorni fa si recato al lavoro. Tanto che tra le ultime volontà chiesto, qualunque cosa accadesse, di non chiudere la discoteca. Ed è per questo che stasera, domani e domenica, «Le Cave» resteranno aperte sempre, ma, certo, con una grave Silvio Usellini lascia il figlio Andrea, 35 anni, papà dei piccoli Giacomo e Matteo. [m. p.]

HOTEL BEL SIT

VIA SEMPIONE 76 — 28046 MEINA (ITALIA) — NOVARA
Telefono 0322/65855 - 660483 — Fax 0322/65023

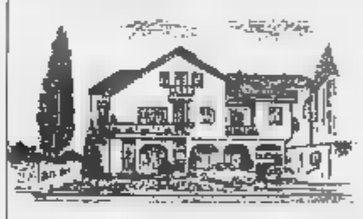

Dining Room
Spiaggia
Attracco motoscafi
Garage

RISTORANTE

Giovedì, Venerdì e Sabato PIANO BAR

Soltanto a — Tel. — PELLICCERIA Maugeri — 300 mq. DI ESPOSIZIONE

VALUTIAMO
300.000 a 3.000.000 (Tremilioni)
il tuo vecchio capo
in pelliccia, pelle, renna, montone ...

Molte novità per i giovani con forti sconti

Fai cambio con i nuovi capi della COLLEZIONE 1997/98
Prenota 100.000 - 200.000 lire
acconto e ritiri con comodo.

A MODELLO - CUSTODIA - LAVAGGIO PELLICCE e MONTONI

AUTUNNO CUCINA 97

PER L'ACQUISTO DI UNA CUCINA COMPLETA
UN FORNO ELETTRICO
DELLE MIGLIORI MARCHE
IN OMAGGIO

PAGAMENTO IN 12 MESI SENZA INTERESSI

centro arredamento
il quadrifoglio
PIEDIMULERA - Via Braille, 12 - 0324-83334

Denuncia del consigliere Biazzi, che presenta una mozione in Provincia

«Novara ci deve 9 miliardi»

Chiesto il giudizio per la giunta Cattaneo

DOMODOSSOLA. «La Provincia di Novara è nostra debitrice di oltre 9 miliardi di lire. A questa cifra si devono poi aggiungere la quota parte della valutazione di Palazzo Natta ■ almeno gli interessi maturati nel frattempo. Sono ■■■■ che Novara trattiene illegittimamente, senza alcuna giustificazione, causando un grave danno economico al nostro Ente».

E' la clamorosa denuncia che il consigliere provinciale ossolano Guido Biazzi ha presentato a Villa San Remigio, contenuta ■ una mozione che verrà discussa già nel prossimo Consiglio.

Nel documento, Biazzi ■■■ cerca scorciatoie e propone una soluzione drastica per il recupero del credito: chiede all'assemblea del Verbano Cusio Ossola di impegnare la giunta e il presidente Ravasio ad adire le vie le legali, «citando immediatamente in giudizio la Provincia ■ Novara, il suo presidente e la giunta unitamente ai funzionari responsabili».

Ex consigliere regionale e ■■■ alle spalle una lunga esperienza di lavoro come bancario, Biazzi ha ricostruito nel dettaglio i crediti non versati: 945 milioni 52 mila e 538 lire come quota parte dell'avanzo di amministrazione del '94, circa 500 milioni relativo all'avanzo '96, 4 miliardi 396 milioni e 550 mila lire dalla sistemazione contabile '95 e altri 4 miliardi 420 milioni 382 mila e 410 lire come conguaglio di trasferimento ■■l patrimonio.

In totale, fanno ■ miliardi ■ 261 milioni tutti da riscuotere.

Nella ■■ ■■■■■ Biazzi ■■ scaglia anche contro il «comportamento scorretto e inaccettabile» tenuto a suo avviso dalla Provincia di Novara «che non ha neppure provveduto a comunicarci la quota di nostra spettanza dell'avanzo di amministrazione del '96, stimata in circa mezzo miliardo». Ed elenca altri motivi di lamentela: «■ un incontro tenutosi nell'agosto scorso tra funzionari delle due Province, si era convenuto che la nostra Provincia avrebbe pagato una rata dei mutui in scadenza per circa 800 milioni complessivi e, contestualmente, Novara ci avrebbe versato la differenza dovutaci da tanto tempo; ma, mentre i nostri uffici hanno provveduto a versare puntualmente gli 800 milioni convenuti, la Provincia di Novara non ha versato alle nostre casse nemmeno una lira, aggiungendo così al danno anche la beffa. Infine - continua Biazzi - con una nota nel 9 ottobre scorso, la Provincia di Novara chiede alla nostra Amministrazione il pagamento di 377. 222. 659 lire per somme che sarebbero state anticipate per nostro conto nel '96, senza avercene dato comunicazione in tempo utile, determinando così 'una situazione di debiti fuori bilan■■■■.

Da Novara, ■■■ l'assessore al Bilancio Paolo Bassetti impegnato a Roma, una prima risposta ■ rilievi di Biazzi arriva dal presidente Paolo Cattaneo: «Non mi risulta che esistano contenziosi tra noi e il Vco. Mi riservo di svolgere gli opportuni controlli, ma voglio precisare che qui, finora, ■■■ è arrivata alcuna comunicazione al riguardo. In ogni caso, ritengo che prima di muovere accuse di questa portata sia doveroso ascoltare la parte chiamata in causa. Con il dialogo si possono risolvere tante cose, a meno che non si cerchino solo pretesti per farsi pubblicità».

Pietro Benacchio

Il consigliere provinciale del Vco **Guido Biazzi** e il presidente della Provincia di Novara **Paolo Cattaneo**

GASDOTTO-BIS

Incontro con la Snam

«Abbiamo acquisito importanti elementi tecnici di valutazione sul progetto e soprattutto offerto chiarimenti generali ai rappresentanti dei Comuni a valle di Masera che del raddoppio del metanodotto ■■■ vano finora una conoscenza superficiale». Così l'architetto Giancarlo Zoppi, assessore alla pianificazione territoriale d■■■ Provincia del Vco riassume l'esito dell'incontro con la Snam che si è svolto l'altro pomeriggio a Villa San Remigio. Convocato dalla Provincia, rappresentata anche dal vicepresidente Paolo Ravaioli, al vertice ■■■ intervenuti alti dirigenti della Snam, fra ■■ il direttore del progetto, ingegner Bacchetta e il reponsabile del tronco di Mortara, geometra Tartufari che avvalendosi anche di supporti audiovisivi hanno illustrato a sindaci e amministratori locali presenti sia i contenuti del progetto sia gli aspetti legati a servitù e ripristini ambientali. **[p. ben.]**

L'incidente è avvenuto nelle prime ore del mattino all'ingresso di Beura

Sbanda con il motorino e muore

Vittima un pensionato di Cuzzego, 70 anni

BEURA. Un pensionato di Cuzzego è morto ieri uscendo di strada con il suo motorino. L'incidente è avvenuto nelle prime ore della mattina, sul rettilineo all'ingresso di Beura.

Vittima di questo incidente sulla strada è Lorenzo Manini, 70 anni compiuti poco più ■ un mese fa: era residente con la moglie Caterina Pinauda in via IV novembre, a Cuzzego, frazione di Beura Cardezza dove abita anche ■ figlio Bruno.

L'uomo era uscito la mattina presto, pare verso le 7 e 30, per raggiungere Beura ■ bordo del suo Vespino 50. Cosa possa essere successo è difficile, per ora, da stabilire. Certo è che Manini deve aver perso il controllo del suo Vespino quando stava percorrendo il rettilineo che corre sotto la stazione ferroviaria e porta al sottopasso che alle porte del paese; il motorino è uscito di strada finendo nel canale che si trova sul lato sinistro della provinciale.

Manini ■ caduto nel fosso, dove c'è pochissima acqua, battendo ■ capo: è probabilmente morto sul colpo.

■ corpo esanime dell'uomo è stato notato da un persona che ha avvisato il «112». Sul posto sono giunti subito i carabinieri di Domodossola. Il corpo dell'uomo è stato ricomposto e trasferito all'obitorio ■■ cimitero del paese.

Ad avvisare la moglie sono stati proprio i carabinieri.

Lorenzo Manini era da tempo in pensione: aveva lavorato a lungo alla Sisma di Villadossola. Era molto conosciuto in paese dove abitava.

Sulle cause dell'incidente stanno indagando i carabinieri: l'uomo potrebbe avere perso il controllo del Vespino ma potrebbe anche essersi sentito male improvvisamente. Sembra soffrisse anche di disturbi cardiaci. **[re. ba.]**

La vittima **Lorenzo Manini** aveva compiuto 70 anni poco più di un mese fa

APPRODO *Caffè*

Venerdì 31 Ottobre

PIANO BAR

Sabato 1° Novembre

MUSICA, ANIMAZIONE E DIVERTIMENTO

con il Duo Valtur

APPRODO CAFFE' - tel. (0323) 89346 - PETTENASCO LAGO D'ORTA

Nulla è più AVVOLGENTE, CALDO e CONFORTEVOLE di un abbigliamento in maglia completo anche di cappello!
E' ciò che produce la SICRI MAGLIA S.r.l.: maglieria di qualità in puro cashmere, lane bouclè e tweed, a prezzo di fabbrica.

Carla Variala

ORARIO APERTURA NEGOZIO INTERNO:
dal lunedì al sabato dalle 14,30 alle 19,00

SICRI MAGLIA

S. MAURIZIO D'OPAGLIO (NO) - Via De Gasperi, ■ - Tel. 0322/919990

14 GG DA NON SCIUPARE

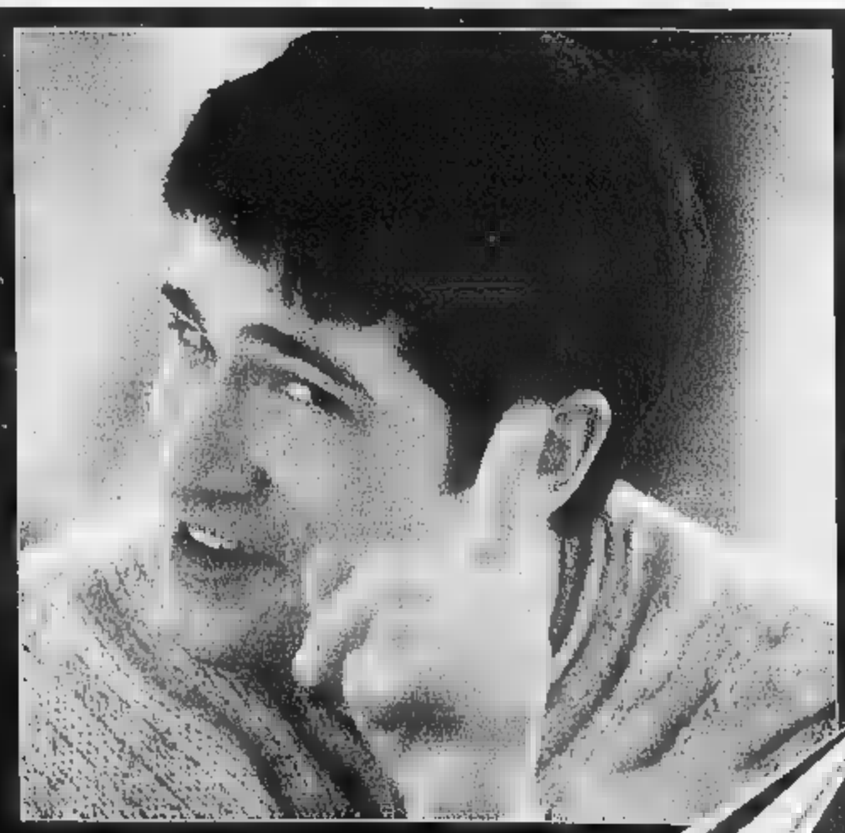

DOMODOSSOLA - Via ■■■■■, ■■
NUOVI ORARI DI APERTURA DI DOMODOSSOLA
■■■■■ 8.30-13.00

BORGOSESIA - Località Rondò Baraggia
NUOVI ORARI DI APERTURA DI BORGOSESIA
Domenica e festivi : 9.00-13.00 e 15.00-19.30

NOVARA - Viale Giulio Cesare

BORGOMANERO - Viale Kennedy, 51

iperstore GS GRUPPO

Servizio Bancomat
Finanziamento rateale FINDOMESTIC
Parcheggio gratuito a disposizione dei clienti.

Mi hai capito!

Fino all'8.11

Stretto riserbo della magistratura di Verbania, sentiti anche parenti e amici

Omicidio, indagini a tappeto

L'ex muratore ucciso a Massino Visconti

VERBANIA. E' impenetrabile il riserbo mantenuto dalla Procura della Repubblica verbanese sugli sviluppi dell'inchiesta per il delitto di Massino Visconti. Intanto ieri nel piccolo centro del Vergante si sono svolti i funerali di Pietro Ragazzoni, 67 anni, muratore in pensione, ucciso a coltellate, in casa sua, da [illegible] o più ignoti. L'unico dato certo sul versante delle indagini - condotte dai carabinieri di Arona, Lesa [illegible] Novara e coordinate dal sostituto procuratore Fabrizio Argentieri - sembra ess[illegible] costituito dalle molteplici piste seguite dagli inquirenti.

Nessun dettaglio viene trascurato, ogni particolare, apparentemente anche il più insignificante, passa al vaglio degli specialisti della «scientifica». Indagini sarebbero in corso anche a carico di parenti, amici, conoscenti ed ex compagni di lavoro della vittima. Sotto il ti[illegible] dei carabinieri anche il sottobosco della microcriminalità legata alla tossicodipendenza.

Anche il più piccolo indizio potrebbe assumere valore di prova certa ed imprimere così alle indagini la svolta decisiva. Nessun fatto nuovo sembrerebbe emergere dall'esame autoptico eseguito all'ospedale [illegible] Arona sul cadavere del Ragazzoni. Il medico legale, pur riservandosi di depositare ufficialmente i risultati dell'autopsia entro i canonici 60 giorni, avrebbe confermato il decesso per ferite da [illegible] taglio.

Nel contesto più ampio della vicenda, alcuni elementi 'ambientali' hanno intanto assunto credito: in quella tragica sera di venerdì nell'appartamento di Pietro Ragazzoni la televisione era [illegible]. Il pensionato era dunque in [illegible] quando qualcuno ha bussato alla porta (sulla quale non [illegible] risultati segni di effrazione) per farsi aprire.

Il delitto a scopo di rapina sembrerebbe ancora l'ipotesi più attendibile anche [illegible] nei prossimi giorni sarà il magistrato, insieme con le forze dell'ordine, a fare il punto sullo stato delle indagini.

[illegible] Ronzoni

Pietro Ragazzoni il muratore in pensione ucciso a coltellate nella sua [illegible]

Il paese saluta il suo Pietro

Ieri i funerali del pensionato

MASSINO VISCONTI. Ieri pomeriggio la popolazione [illegible] Massino Visconti ha dato l'ultimo saluto a Pietro Ragazzoni, il pensionato barbaramente ucciso a coltellate venerdì sera nella propria abitazione in via Alto Vergante 3. Dopo l'esame medico legale effettuato presso l'ospedale di Arona, la magistratura aveva [illegible] il nulla osta per i funerali, che [illegible] stati celebrati da don Salvatore Maniscalco.

Tutta Massino Visconti si è raccolta in via Alto Vergante, all'uscita del paese verso Brovello, da dove il mesto corteo ha raggiunto la chiesa parrocchiale dopo aver attraversato via Viotti e [illegible] centro storico del paese.

La casa in cui Pietro Ragaz[illegible]ui aveva abitato prima [illegible] i genitori [illegible] poi da solo è rimasta chiusa. Sulla porta d'entrata sono stati posti i sigilli da parte degli inquirenti. Nulla è stato toccato.

Sul balcone è rimasto anche lo stendino con appesi un paio di jeans, un maglione e la giacca [illegible] vento giallorossa. Hanno seguito il feretro i fratelli Erasmo ed Enio e le sorelle Ornella, Osiride e Clemes con le rispettive famiglie.

Sulla bara, una composizione di orchidee. La salma è stata quindi tumulata nel cimitero di Massino Visconti, quasi attiguo alla chiesa. Non solo i familiari ma tutta la popolazione aspetta che venga assicurato alla giustizia l'assassino di Pietro, persona che [illegible] aveva mai dato fastidio a nessuno e conduceva una vita tranquilla, a contatto con la natura. [s. bott.]

Interessante inchiesta del Dipartimento ambiente-territorio della Cgil sulla situazione nel Vco

Tredici miliardi per lo smaltimento rifiuti

Sette i Comuni che gestiscono in proprio la pulizia delle strade

VERBANIA. Come si svolge nel Vco il servizio di raccolta dei rifiuti solidi urbani? Qual'è la situazione dei lavoratori occupati? E' per rispondere [illegible] questi ed altri quesiti che il Dipartimento ambiente-territorio della Cgil ha svolto un monitoraggio sul servizio e ne mette ora i risultati a disposizione degli [illegible] locali interessati.

I dati raccolti danno un'idea della organizzazione e delle dimensioni di un comparto cruciale, che comporta scelte strategiche delicate.

Risulta che 7 [illegible] i Comuni del Vco che gestiscono in proprio la raccolta rifiuti [illegible] la puli[illegible] delle strade e che in molti altri gli appalti (pari al 68 per cento del totale) sono vicini al rinnovo; molte piccole località delegano le Comunità montane a predisporre il relativo appalto o si consorziano fra loro.

La spesa globalmente sostenuta, compreso il conferimento allo smaltimento, è di circa 13 miliardi, vale a dire un costo medio di 80.000 lire/anno per cittadino residente.

Le aziende operanti in appalto nella raccolta dei rifiuti sono 10: di esse tre sono leadera nel [illegible] (Igm, Aimeri, Sirtis) con un fatturato da [illegible] a 3,3 miliardi in provincia, il ConSer Vco fattura 739 milioni, le altre aziende hanno fatturati poco consistenti e danno l'idea di eccessiva frammentazione.

«Il nostro lavoro di ricerca è stato molto faticoso - dice il responsabile del sindacato Gian Piero Conti -. Ciò va imputato soprattutto alla [illegible] di trasparenza [illegible] disponibilità delle aziende in appalto, che denunciamo alla pubblica opinion[illegible] [illegible] comportamento fortemente lesivo dei diritti dei cittadini».

Tali osservazioni valgono in particolare per la ricerca sulla condizione dei lavoratori, che appare precaria.

«Solo [illegible] dato occupazionale dei Comuni e dell'Igm - aggiunge Conti - corrisponde alla realtà effettiva con [illegible] persone impiegate».

«Per il resto dei cantieri - conclude il responsabile del sindacato - il lavoro si svolge a part time o spostando gli stessi addetti, per cui si sti[illegible] che [illegible] siano impegnate più di 50 persone a fronte di 163 posizioni di lavoro ricoperte».

Sergio Ronchi

IN BREVE

Varzo

Nuovi servizi Telecom per gli abbonati

Gli abbonati di Varzo il cui numero telefonico inizia [illegible] 7, 72 e 73, sono stati collegati [illegible] recente ad una nuova centrale Telecom. L'allacciamento consente di accedere ai servizi supplementari: avviso [illegible] trasferimento di chiamata, conversazione a tre, telelettura del contatore, segretrio centralizzata Memotel. [c. m.]

Verbania

Terza Età, al via i corsi dell'Università

Si aprono nel [illegible] [illegible] novembre i corsi della Università della terza età organizzati dall'assessorato ai Servizi sociali. Sono in programma serie di lezioni di architettura popolare, botanica, chimi[illegible] di tutti i giorni, cultura e civiltà dell'Africa, inglese, letteratura, memoria, musica, storia dell'arte, storia delle religioni. Le lezioni si svolgono in orario pomeridiano alle sedi di villa Olimpia a Pallanza e l'Itis Cobianchi a Intra. Informazioni all'Ufficio servizi sociali dalle 10 alle 12 di ogni giorno feriale, sabato escluso. [s. r.]

Domodossola

Incontro con l'assessore regionale Picchetto

L'assessore regionale all'Industria Gilberto Picchetto Fruttin interverrà stasera alle 21 al Motel internazionale per parlare di «Politac regionale per lo sviluppo del Piemonte: l'Ossola». All'incontro, promosso da Forza Italia nell'ambito della campagna elettorale per le prossime amministrative comunali, interverranno il consigliere regionale Ettore racchelli e il candidato sindaco del Polo Pierangelo Bianconi. [r. s.]

Verbania

Rinforzo della vigilanza nei pressi dei cimiteri

Per le ricorrenze di Ognissanti e Defunti l'amministrazione comunale ha disposto il servizio di vigilanza nei pressi dei cimiteri cittadini per regolare il prevedibile intenso traffico. [a. r.]

Premosello

Domani riapre mostra genealogica «Gente nostra»

In occasione della Festività di Ognissanti, riapre domani e soltanto per un giorno «Gente nostra» la rassegna documentaria allestita dal locale gruppo genealogico, già presentata con grande [illegible] l'estate scorsa, che ricostruisce con stemmi, [illegible] e personaggi la storia delle famiglie premosellesi dal '500 ad oggi. Orari di visita, dalle 10 alle 12 [illegible] dalle 14,30 [illegible] 19. [p. ben.]

Locarno

I numeri estratti del lotto svizzero

La combinazione numerica vincente [illegible] mercoledì notte del popolare gioco elvetico: 02 - 06 - 07 - [illegible] - [illegible] - 27. Numero complementare: 3[illegible] Joker: 898 380. [r. l.]

CENTRI VENDITA

TESSUTI NOVITÀ
IDEE REGALO

LANIFICIO Tessitrona

Fodere Bemberg®

PREZZI DI FABBRICA

Spaccio industriale
[illegible]
COSSATO
Via Amendola, 8 - tel. 015-926508
orario: 9 - 12,15; 14,30 - 18,30 - (chiuso martedì mattina)

[illegible]
BIELLA
BIELLA
Galleria L. da Vinci - tel. 015-21994
orario: 9 - 12,15; 15 - 19,15 - (chiuso lunedì mattina)

[illegible] IL TESSUTO

S. [illegible] D'OPAGLIO
VIA ROCCOLO/TOGLIATTI

[illegible]
VIA BOSCHETTO
VENDONSI
[illegible] e VILLE [illegible]
• GIARDINO PRIVATO
• RISCALDAMENTO INDIPENDENTE A METANO
• TASSA DI TRAPASSO RIDOTTA AL 4% PER PRIMA CASA
• MUTUI AGEVOLATI A PARTIRE DAL 3,30%

ROSSETTI COSTRUZIONI EDILI srl
BORGOSESIA
Via Privata Stazione I°, 7
Tel. (0163) 22557

L'A.S.S.A. - NOVARA
Indice una selezione esterna per la formazione di una graduatoria di
MANUTENTORE MURATORE
inquadrato al quarto livello CCNL Federambiente.
Requisiti necessari: Patente B - Esperienza triennale come muratore qualificato.
I bandi potranno essere ritirati presso ASSA - Viale Curtatone 13/15 da lunedì a venerdì dalle ore 14,30 [illegible] ore 16,00.
Le domande dovranno essere spedite con raccomandata AR tassativamente entro o [illegible] oltre la [illegible] del 20.11.1997 a:
ASSA - Azienda Speciale Servizi Ambientali Rif. [illegible] - Viale Curtatone 13/15 - 28100 Novara

L'ABBONAMENTO
il migliore amico di chi legge La Stampa.
LA STAMPA

Dal 31 ottobre al 9 novembre
A BIELLA TRE GRANDI MOSTRE
Chiostro di S. Sebastiano, via Quintino Sella - Orario: Feriali 16-22 - Festivi 11-22

CITTA' DI BIELLA
Assessorato alla Cultura
Museo del Territorio
I GRANDI DEL '900
La collezione Enrico Lucci

Balla - Chagall - Dalì - De Chirico - De Pisis Ernst - Fontana - Gemito - Klee - Léger Magritte - Matta - Mirò - Tanguy...

Enrico Lucci (Biella/Parma 1930 - Biella 1979), noto anche facoltoso direttore dell'Ufficio daziario biellese e generoso amministratore dell'Ospedale, fu anche appassionato collezionista d'arte. La sua raccolta, donata nel 1980 alla Città di Biella, è composta da opere di grandi artisti del '900 e dei più rari surrealisti in particolare, oltre che di importanti dipinti dell'800 e del '500.

American costume jewelry

Oltre 400 splendidi, sfavillanti e raffinati bijoux americani creati e realizzati dal 1935 al 1950. Una collezione privata unica, per la prima volta esposta al pubblico.

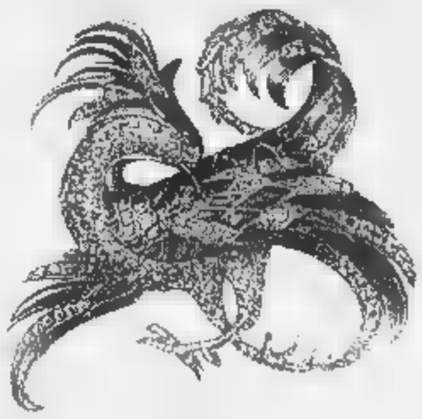

ORAFI al CHIOSTRO
3ª Mostra biellese dell'oreficeria e orologeria

Un affascinante percorso tra gioielli preziosi ricercati, firme e designer prestigiosi, orologi raffinati, argenti luccicanti, pietre purissime...

• Arnaldi Antonio - Biella
• Arnaldi Mario - Biella
• Boglietti Gioielli - Biella
• Botta - Trivero
• Briciole d'Oro - Biella
• Flli Mastellaro - Vallemosso
• Gioielleria Ricetto - Candelo
• L'Orologiaio - Biella
• Mazzia - Vigliano
• Monte - Cossato
• OCX Gioielli - Biella
• Oreficeria Fontanella - Cossato
• Pivano Martino - Biella
• Pivano Stefano - Biella
• Rodighiero Gioielli - Biella
• Segato - Ronsio
• Silvio Lanza - Biella
• Tunin Mario - Occhieppo Inf.
• Zandomenichi - Cossato

Con il patrocinio della Provincia di Biella
Con il contributo di: Gruppo Biellese Orafi e Orologiai - Ascom - Camera di Commercio di Biella - Fondazione Cassa [illegible] Risparmio di Biella - Biverbanca
Organizzazione: Biella Intraprendere spa

Il gruppo del cantante Piero Pelù inizia la tournée «Mondi sommersi»

Il programma (quasi segreto) prevede che il gruppo arrivi al palazzetto già stasera per le prime prove degli strumenti

Casale, la febbre di nome Litfiba

Venduti già mille biglietti solo in città

CASALE. C'è molta attesa per il concerto dei Litfiba, in programma martedì sera al palazzetto dello sport. In città (nei negozi Benetton, in via Roma, e Muzak dischi, in via Saffi) sono stati già distribuiti più di mille biglietti (35 mila lire il prezzo in prevendita), che stanno andando a ruba anche fuori.

Si presume che saranno tremila gli spettatori presenti all'appuntamento martedì alle 21,30, in cui il gruppo del cantante Piero Pelù terrà il cosiddetto «concerto zero» della tournée, che prende il nome dal nuovo disco, «Mondi sommersi».

Come già era accaduto lo scorso anno con i Pooh, il palasport casalese è stato scelto per la prova generale aperta al pubblico, ma i musicisti saranno in città già oggi per dare avvio alle ultime finiture del prodotto che farà la prima verifica-fans nella serata di martedì.

Intanto ieri sono arrivati all'hotel Business alcuni componenti della numerosa troupe, che hanno iniziato oggi l'allestimento del palco e la sistemazione degli strumenti.

Secondo il programma, cui però c'è molto riserbo, i Litfiba dovrebbero arrivare al palazzetto stasera per le prime prove degli strumenti. Proseguiranno domani, domenica e lunedì, tenendo come base l'hotel Business. Non vengono resi noti, almeno per ora, gli orari in cui i musicisti lasceranno l'albergo per recarsi al palazzetto, che, in ogni caso, resta blindato fino a martedì.

Chi vuole partecipare allo spettacolo deve affrettarsi a procurarsi il biglietto. Non ci sono posti numerati: gli spettatori possono stare nelle tribune laterali o in piedi sul parquet antistante il palco.

Se rimarranno ancora biglietti, saranno venduti al botteghino del palazzetto, probabilmente un paio d'ore prima dell'inizio del concerto.

La scelta dei Litfiba di utilizzare Casale come base per l'ultima prova, prima del debutto ufficiale della tournée a Torino, gratifica la città.

Ma altri due appuntamenti musicali di rilievo sono attesi nelle prossime settimane. E' già iniziata la prevendita per i concerti di Guccini, il 28 novembre (35 mila lire), e di Giorgia, il 18 dicembre (50 mila posto numerato, 35 mila libero). [s. m.]

Celentano e la Rampling domani sera a Saint-Vincent

Grolle d'oro: riflettori sul film «cult» Yuppi Du

SAINT-VINCENT. L'immagine del falsetto umanizzato, con pantaloni a zampa d'elefante. E' la silhouette di «Yuppi Du», primo film di Adriano Celentano che sarà l'«evento» del gran finale delle «Grolle d'oro» del cinema, domani a Saint-Vincent. Un cult-movie ripescato, rimesso in sesto e che sarà proiettato domani sera nel salone del centro congressi. Opera prima, ma indimenticabile del «molleggiato» che lo interpretava e lo dirigeva. Sua anche la storia. «Yuppi Du» fu grande successo, più di ogni altro film di Celentano e la colonna sonora divenne il long playing dell'anno, con il singolo in classifica per settimane.

Ma è stato dimenticato. Tra gli interpreti Charlotte Rampling, che proprio a Saint-Vincent riceverà domani la grolla d'oro. Ci sarà, Charlotte, così come ci saranno lo stesso Adriano Celentano e Claudia Mori, altra interprete del film. Tutti e tre riceveranno una grolla d'oro. Celentano per la regia, la moglie Claudia Mori per la produzione. Quella alla Rampling premia tutta la sua carriera.

Nel 1975 era la giovane di talento che si proponeva al grande pubblico con un'interpretazione magistrale nel celebre «Il portiere di notte» firmato da Liliana Cavani, accanto al durissimo Dick Bogarde.

Anti-diva e quasi anti-donna, Charlotte Rampling diventò

L'attrice Charlotte Rampling

con lo straordinario film della Cavani e «Yuppi Du» una bellezza singolare, simbolo di una donna fredda e inquietante, eppure affascinante proprio per quella forme asciutte, quasi severe.

Felice Laudadio direttore del premio Grolle d'oro di Saint-Vincent ha ripescato il film, ha voluto riproporlo e lancia ora un invito: «Mi auguro, dopo l'anteprima a Saint-Vincent di quest'opera d'arte ritrovata, di riuscire a convincere Celentano e Claudia Mori e far uscire di nuovo nelle sale "Yuppi Du"». Il perché è nel giudizio che il curatore della Mostra del cinema di Venezia dà dell'opera: «Questo film può essere assunto quale modello e esempio per il cinema italiano dei nuovi autori, modello peraltro facilmente esportabile all'estero».

Erano gli anni «Clan» di Celentano, dei pantaloni bicolori a zampa d'elefante. Le provocazioni del «molleggiato» indicavano uno stile di pensare e di vivere che rappresentava la via italiana alla hyppie generation. Laudadio non si sofferma sul significato sociale di quanto Celentano fece attraverso canzoni e cinema, ma guarda soltanto l'aspetto artistico. E in «Yuppie Du» riscopre «una sorprendente modernità e un'intrigante bellezza».

Aggiunge: «Il film anticipa di almeno vent'anni il ritmo e la visionarietà di certi film americani che vanno oggi per la maggiore e costituisce un esempio rarissimo, per il cinema italiano, di commistione di tanti generi in un unico film. Si passa dalla commedia al dramma, dal musical al film d'autore, dall'opera a sfondo sociale a quella ecologica, dall'erotico soft al sentimentale, dal road-movie al comico grottesco, al thriller.

E' coinvolgente e imprevedibile, con tre interpreti efficacissimi, lo stralunato e tenero Adriano Celentano, l'inquietante e affascinante Charlotte Rampling, la vitale e sensuale Claudia Mori. [e. mar.]

Al via questa sera la stagione dell'Accademia Musicale Albese

Si parla con l'orchestra

Sotto la direzione di Paolo Paglia due «Concerti Brandeburghesi» di Bach e la «Serenata per archi» di Ciaikovskij. L'apporto degli strumentisti Rai

ALBA. E' il Teatro Sociale a ospitare da quest'anno la stagione concertistica dell'Accademia Musicale Albese. Dopo un lunghissimo periodo di impraticabilità, l'edificio è stato restituito alla cittadinanza completamente rinnovato, con soluzioni tecniche lo hanno trasformato in un prezioso gioiello funzionale ed elegante.

La stagione musicale, che ha il patrocinio dell'assessorato comunale alla cultura, si apre proprio stasera alle 21, con l'Orchestra Sinfonica dell'Accademia, che si avvale in modo continuativo del prezioso apporto di numerosi strumentisti dell'Orchestra Sinfonica Nazionale della Rai. Per esempio oggi ci saranno Roberto Ranfaldi (violino di spalla e solista), Alberto Barletta (flauto) e la bravissima clavicembalista Paola Poncet. Il loro apporto sarà determinante nel «Quinto Concerto Brandeburghese in re maggiore» di Bach: è forse il più spettacolare dei sei e comprende una pagina per clavicembalo solo di straordinario impegno

Il direttore Paolo Paglia

virtuosistico. Il grande compositore tedesco sarà anche rappresentato dal «Brandeburghese n. 6 in si bemolle maggiore»: in questo caso l'organico comprende viole da braccio, viole da gamba, violoncello, violone e clavicembalo, mentre è privo dei violini. Impressionante il pulsare continuo di musica in canone che contrassegna il primo impegnativo movimento.

Il programma della serata si completa con la suadente «Serenata in do maggiore per archi op. 48» di Ciaikovskij, tutta trapunta di mozartismo, con l'immancabile valzer che ne impreziosisce ancor più l'insieme.

Sul podio, a coordinare tutti, ci sarà il direttore del complesso albese, Paolo Paglia.

L'invitante calendario della stagione prevede tredici appuntamenti in tutto. Naturalmente l'Orchestra dell'Accademia Musicale Albese vi ha una parte di rilievo e tornerà in varie date durante l'anno. Ma nel Teatro Sociale avvicenderanno anche altri complessi strumentali di alto livello come l'Orchestra del Teatro Regio e la Filarmonica di Torino. Non mancheranno, come sempre, i gruppi cameristici e i solisti, anch'essi di ottima rinomanza.

I biglietti per questa sera costano 20 e 40 mila lire. Informazioni al numero 0173/34072.

Leonardo Osella

Un maestro a Biella

Il violino di Accardo in musica da camera al Teatro Sociale

BIELLA. Una ciaccona di Vitali, una serenata di Rendine, le variazioni sul Carnevale di Venezia di Paganini (l'opera 10 per violino e archi), e la «Verklärte Nacht» di Schoenberg. E' questo l'avvincente programma che Salvatore Accardo proporrà al pubblico biellese domani sera al teatro Sociale. Il grande violinista torinese sarà accompagnato dall'Orchestra da camera italiana, formazione da lui stesso diretta, che riunisce giovani talenti emergenti e musicisti affermati.

Il concerto si svolgerà alle 21,15 il secondo appuntamento in cartellone per la stagione del circolo di cultura musicale «Lodovico Lessona». Il sodalizio annuncia la serata in collaborazione con la Provincia che ha sostenuto la realizzazione dell'evento insieme ad altri sponsor la Città di Biella, Biverbanca, la Fondazione Cassa di Risparmio e la Regione. [p. g.]

Il sax di Gelato a Vercelli

Con i Good Fellas una serata in beneficenza

VERCELLI. L'appuntamento con Ray Gelato and The Good Fellas è previsto per questa sera alle 22 al Tina Pica Rock Café di piazza Pajetta. Con l'organizzazione del Rotary Club Vercelli Sant'Andrea ci sarà una serata, il cui ricavato verrà devoluto in beneficenza.

«Swing Party» è l'etichetta, tenendo conto del repertorio del saxofonista Ray Gelato. Sonorità che affondano nella musica Usa Anni 40 e 50, dallo swing passando attraverso jump blues ed rhythm'n'blues, con covers di Louis Prima come «Angelina Zooma Zooma» e di Louis Jordan come «Caldonia». Per poi gettarsi a capofitto nel gorgo sussultorio con arrangiamenti ispirati, che al di qua dell'Atlantico furono prerogativa degli Asternovas di Buscaglione e del complesso di Renato Carosone. Un sogno sfumato ed americano, gustosamente retrò. [g. bar.]

Al palasport di Verbania

Stagione concerti al via domani con Galliano

VERBANIA. S'inaugura domani al palasport la stagione concertistica allestita da «Verbania Musica». Tredici gli appuntamenti previsti fino ad aprile. La novità di questa edizione è una rassegna di blues che si aggiunge ai concerti di classica.

Domani dalle 21 di scena l'Orchestra Filarmonica della Radio di Mosca. Eseguirà la Sinfonia n.6 in si minore «Patetica» di Ciaikovski e «Quadri di un'esposizione», composizione di Mussorgskij. L'ingresso al concerto costa 23 mila lire; è stata proposta anche la tradizionale formula d'abbonamenti. Prossimo appuntamento il 19 novembre con il chitarrista Salvatore Seminara.

Il 6 dicembre arriveranno i Golden Gospel Singers, le bellissime voci di Harlem impegnate in una lunga tournée che viene applaudita in tutta Italia. [p. cr.]

Corriere espresso per ampliamento struttura distributiva
CERCA
PADRONCINO
oppure persona disposta a diventarlo con automezzo portata q.li 14 per consegne.
Tel. 0322/84.85.81

AZIENDA SPECIALE SERVIZI AMBIENTALI
Estratto di gara
L'A.S.S.A. Azienda Speciale Servizi Ambientali, V.le Curtatone 13/15, No- tel. 0321/4838.1, fax 0321/403018 indetto gara mediante pubblica per la fornitura di: n. 3 cabinati Daily 35.12 modello classic aventi caratteristiche di cui al capitolato prot. 1484 del 24.10.97 e bando di gara n. 1483 del 24.10.97.
Importo a base d'asta lit. 124.500.000 + IVA.
Il bando integrale con il relativo capitolato è stato pubblicato all'Albo Pretorio Comune di Novara il 28.10.97.
L'offerta dovrà pervenire con le modalità specificate nel bando di gara entro le ore 15.30 del 24.11.97.
Copia del bando di gara e relativo capitolato potrà essere richiesto all'ufficio acquisti dell'A.S.S.A.
Ulteriori informazioni possono essere richieste all'ufficio acquisti dell'A.S.S.A. (tl. 0321/483804) tutti i giorni lavorativi ed entro le ore 15.30 del 24.11.97.
IL DIRETTORE f.i.
ing. Bavisotto

TRIBUNALE DI NOVARA
Avviso di vendita di beni immobili all'incanto
Il giorno 9 dicembre 1997 alle ore 9,00 si procederà alla vendita all'incanto dei seguenti beni immobili di proprietà degli esecutati Gianluigi e BONICALZI Lucia, siti in: Comune di Castelletto Ticino - Località Cicognola - in via al Lago n. 17, casa civile abitazione, su due piani, di mq. 130 circa per piano terreno e cantinato e di mq. 70 per il primo piano, con annesso terreno per totali mq. 2.170 circa.
Condizioni di vendita:
1) Prezzo base: lire 312.000.000;
2) Offerta minima d'aumento 10.000.000;
3) Gli interessati devono presentare domanda in bollo alla Cancelleria del Tribunale di Novara entro le ore 11,30 giorno 9 dicembre 1997 depositando altresì la cauzione di lire 68.200.000 di cui lire 32.200.000 a cauzione e lire 36.000.000 per spese. Detto deposito deve essere effettuato con assegno circolare intestato al "Cassiere Provinciale delle PP.TT. di Novara con il concorso controllore" di Istituti di Credito con sportelli in Novara;
4) Versamento del prezzo entro 20 giorni dall'aggiudicazione;
5) Agli offerenti non divenuti aggiudicatari verrà restituito, subito dopo la chiusura dell'incanto, l'assegno circolare.
Maggiori informazioni in Cancelleria nei giorni di martedì, giovedì e sabato dalle ore 8,30 alle 11,30.
Novara, li 26 agosto 1997.
IL COLLABORATORE DI CANCELLERIA
Vincenzo Cancro

TRIBUNALE DI NOVARA
Avviso di vendita di beni immobili all'incanto
Il giorno 9 dicembre 1997 alle ore 9,00 si procederà alla vendita all'incanto dei seguenti beni immobili di proprietà dell'esecutato BARBA Carmelo e del fallimento "ESACARTA DI B. & B. di BARBA Aura e BICCHIRI Maria Giuliana", siti in:
Comune di Novara - via Fara n. 57/b appartamento distinto il n. 14 posto al piano quinto (con cantina, composto da tre locali abitabili, cucina, bagno, servizio sussidiario, balcone e ripostiglio; annessa cantina distinta con il n. 6 al piano interrato e box autorimessa distinta con il n. 12 al piano terreno.
Condizioni di vendita:
1) Prezzo base di lire 230.000.000
2) Offerta minima d'aumento lire 10.000.000
3) Gli interessati devono presentare in bollo alla Cancelleria del Tribunale di Novara entro le ore 11,30 giorno 9 dicembre depositando altresì di lire 52.000.000 (di lire 24.000.000 per cauzione e lire spese di trasferimento, salvo guaglio).
Detto deposito deve essere effettuato con assegno circolare intestato al "Cassiere Provinciale delle PP.TT. di Novara con il concorso controllore" ed Istituti di Credito con sportelli in Novara
4) Versamento del prezzo entro giorni dall'aggiudicazione
5) Agli offerenti non divenuti aggiudicatari verrà restituito, subito dopo chiusura dell'incanto, l'assegno circolare.
Maggiori informazioni in Cancelleria nei giorni di martedì, giovedì e sabato dalle ore 8,30 alle 11,30.
Novara, li ottobre 1997
IL COLLABORATORE DI CANCELLERIA
Vincenzo Cancro

La Stampa 1996 in CD-ROM.
tutto LA STAMPA Compact
per informazioni NUMERO VERDE 1678 - 02005

SANDOKAN
GRAVELLONA TOCE
LISCIO HALL
VENERDI 31 OTTOBRE ANGELO DE LUCA
(INGRESSO OMAGGIO ALLE DAME)
SABATO 1 NOVEMBRE GIANCARLO MIGLIORIN
DOMENICA 2 NOVEMBRE ore 14.30 ORO PURO
DISCOTECA
SABATO 1 NOVEMBRE
"LA FUGA DELLE STREGHE"
.Halloween il giorno dopo
Animazione & Spettacoli - Aperte tutte le sale
Ingresso libero - 1° consumazione obbligatoria L. 15.000
0323/846100

AI CINEMA
FARAGGIANA - NOVARA
NUOVO - BORGOMANERO
Tutte le armi nucleari del mondo sono sotto controllo... tranne

LUNEDÌ tuttosoldi
MERCOLEDÌ tuttoscienze
GIOVEDÌ tuttolibri
I supplementi de LA STAMPA
Una settimana ricca di tutto.

Stasera il concerto alla «Fabbrica»

Villa, l'Orchestra di Transilvania

VILLADOSSOLA. E' dedicata [redacted] Mendelssohn, Schubert e Beethoven la seconda serata di musica classica che si tiene al centro culturale «La Fabbrica» di Villadossola. Il grande «contenitore» per spettacoli e altre iniziative è [redacted] inaugurato soltanto [redacted] fa [redacted] il cartellone è già fitto di date, nomi d'artisti [redacted] allestimenti di generi diversi.

Questa [redacted] sarà di scena l'Orchestra Nazionale della Transilvania, [redacted] complesso [redacted] tutto rispetto che si esibirà sul palco che soltanto poche settimane fa ha visto suonare, con enorme successo, l'Orchestra nazionale della Rai diretta [redacted] maestro Michele Carulli intervenuti alle serate inaugurali del complesso sorto in pieno centro a Villadossola.

Alle 21 s'inizia [redacted] concerto in programma nella sala teatro. Direttore è il maestro ginevrino Robert Sélitrenny e pianista Maria Gloria Ferrari di Breganzona (Svizzera), due personaggi già noti nel mondo della «classica». Sélitrenny è stato vincitore di importanti premi letterari internazionali e ha diretto le più grandi orchestre europee; aff[redacted] la sua attività [redacted] direttore d'orchestra a quella di insegnante presso il Conservatorio di Ginevra.

Maria Gloria Ferrari [redacted] stata studentessa di pianoforte [redacted] la madre, allieva del Conservatorio di Mosca, [redacted] si è diplomata a 14 anni con il massimo dei voti [redacted] lode del Ministro della Pubblica Istruzione; docente di piano al Conservatorio di Milano, svolge attività concertistica in tutta Europa e collabora con direttori quali Zecchi, Machado, Griffiths e Gavazzeni.

Il concerto prevede opere quali l'Overture da «Le Creature di Prometeo» [redacted] Beethoven, il concerto numero [redacted] per piano [redacted] orchestra di Mendelssohn di cui quest'anno ricorre il 150° della morte; la sinfonia numero [redacted] di Schubert, un autore nato [redacted] 200 anni [redacted]. Una proposta che non mancherà di attirare gli ossolani appassionati di classica.

La prevendita dei biglietti è stata organizzata alla biblioteca civica di Villadossola ma ci sono tuttora posti disponibili; il costo del biglietto è di [redacted] mila in platea e [redacted] mila nelle gradi[redacted].

[redacted]

Musica classica protagonista in queste sere del fine settimana (foto d'archivio)

ALTRE PROPOSTE CON LE NOTE

NOVARA. Altri concerti sono in programma stasera. Nella chiesa di Sant'Antonio [redacted] Vacciago dalle 21 sarà di [redacted] l'Ensemble Vocale Clemente Rebora. Le offerte raccolte saranno devolute alle popolazioni delle regioni terremotate.

A Orta, nella chiesa dell'Assunta, ultimo concerto della stagione curata da Birgit Biancardi, presidente [redacted] «Cultura viva». Al pianoforte Wolfram Schmitt Leonardy, maestro del corso di perfezionamento che si tiene in [redacted] Biancardi. Al Coccia di Novara dalle 21,15 «Carmina Burana» con la corale San Gregorio Magno, [redacted] conclusione della giornata dedicata ai trapianti di cuore. Nel pomeriggio al Conservatorio conferenza-concerto «Il neoclassicismo», dalle 16,30. [m. p. a.]

Nei pub e in discoteca il party importato dagli States

Feste fra zucche e lumini è la notte di Halloween

NOVARA. Pronti per la festa di Halloween, tradizione importata dagli Usa? Ecco una guida [redacted] party nelle due province.

PISOGNO. Serata musicale d'eccezione al Bulldog con la band Kimera che ha partecipato [redacted] «Vota la band '97» organizzato [redacted] La Stampa.

SILLAVENGO. «Happy Halloween» a Tenimento al Castello [redacted] i deejay resident. Musica anni '60, '70 e '80 [redacted] commerciale.

[redacted] Notte di Halloween alla discoteca «Celebrità». Maghi sotto le stelle e preascolto sax. Dalle 23.

BELLINZAGO. Festa di Halloween anche a «Casa Miguel». Ingresso gratuito, è consigliato l'abito nero. Dalle 23.

PRATO [redacted] Halloween alla «Pepitas» in compagnia di maghi e streghe. Gadget in regalo.

BORGO TICINO. Saranno i «Diapason» ad animare l'Halloween party al «Kimberly». La rock band: Mario Cavallaro, Riccardo Roattino, Antonio Lupi, Patrizia Ciocchi, Davide Andenna, Alessandro Silvestri.

[redacted] Covers rock con i «Sottosopra» al «Black man music live». Dalle 22,30.

OLEGGIO. Festa di Halloween denominata «Oltretomba» al «Poitin Stil», frazione Loreto. E' gradita la maschera.

Una zucca per maschera, è Halloween

AMENO. Dalle 22 al «Circolo delle Alpi» suonano Fred [redacted] Jerry. Eseguiranno un repertorio di rock revival, dagli Anni Sessanta agli Ottanta.

[redacted]. Serata dedicata alla musica latinoamericana questa sera alla gelateria «Azzurra». Alle 22 inizierà lo show della band «Falsamigos».

[redacted] Saranno i «Keta» di Giorgio Veronesi ad allietare la serata musicale live del music pub «Lido».

PETTENASCO. Musica, animazione e divertimento [redacted] il duo Valtur dalle 21,30 all'«Approdo Caffè».

STRESA. Rock and roll e beat dalle 22 al «Mc Gill's» di Brisino. Riflettori puntati [redacted] «Blue Boys».

STRESA. «Halloween Party» all'«Idrovolante Caffè» questa sera dalle 22. La serata prevede [redacted] show musicale in costume della band «Carichi Sospesi».

[redacted] **TOCE.** Rock revival [redacted] ultime novità con i pezzi proposti da Tampe e Armando al «Sandokan».

[redacted] «Avvolti nelle tenebre», s'intitola [redacted] la festa di Halloween al pub «Nostromo». Con Dade il «Grillo», Alex il «Genga». Ospiti speciali, Freddy Kruger e l'esorcista.

PREMIA. Festa degli spiriti alcolici, ovvero «Hello Wine», al bar «Vaca Morta». Dalle 22.

[redacted] «Cyberfactory» al Nabila per la notte di «House o weens». Suoneranno quattordici ospiti.

DOMODOSSOLA. Musica live dalle 22 [redacted] «King's pub» con il sound proposto dai «Pidria».

[redacted] Piatti e Roberto Lodigiani

Domani concerto [redacted] Robecchetto con Induno

Quattro contrabbassisti e la musica diventa festa

NOVARA. Varcato il Ticino oltre Galliate, si incontrano Turbigo e, subito dopo, Robecchetto [redacted] Induno. Siamo nel Milanese, [redacted] da Novara c'è solo una quindicina di chilometri. Ed è proprio a Robecchetto che domani sera alle 21 si terrà un originale concerto del Bottesini Double Bass Quartet. L'appuntamento è nella Sala Consiliare del Comune [redacted] vede protagonisti, appunto, quattro contrabbassisti. Il complesso, decisamente inconsueto, raccoglie solisti di grande bravura legati tra loro da un rapporto, diretto o di derivazione, con la prestigiosa classe di contrabbasso del Conservatorio di Alessandria, tenuta per tanti anni da Werther Benzi.

Capofila della formazione è Emilio Benzi, figlio di Werther e suo successore sulla cattedra, già prima parte nell'Orchestra Sinfonica Rai, ruolo che ora ricopre alla Filarmonica di Torino. Poi c'è Elio Veniali, primo contrabbasso al Teatro Carlo Felice di Genova. Completano l'organico due valorosi elementi della Sinfonica Nazionale Rai, Davide Ghio e Silvio Albesiano. Il Bottesini Double Bass Quartet ha preso il nome dal grande virtuoso del secolo scorso, che ha lanciato a livello concertistico questo strumento in genere destinato a ruoli orchestrali. E' nato per mostrarne la duttilità: infatti, nonostante la mole ingombrante, [redacted] una tecnica non praticabile da chiunque si presta anche alla produzione di suoni acuti e sovracuti: quattro contrabbassisti insie[redacted] possono dare vita a esecuzioni brillanti e anche divertenti. Si tratta spesso di trascrizioni apposite di brani per altri organici, ma da qualche tempo si registra anche la nascita di una letteratura ad hoc. Ne è un esempio la «Chili Suite» di Domenico Torta, dagli effetti sonori sorprendenti.

Fra gli altri titoli in programma [redacted] da citare «Scherzo umoristico» di Prokofiev, «Minuetto» di Alt, trascrizioni [redacted] «Carmen» e di brillanti pagine rossiniane, il popolare «Entertainer» [redacted] Scott Joplin. [l. o.]

Coccia, variazione

[redacted] ad aprile «Gaber '97-98» con [redacted] repliche

Giorgio Gaber arriverà il 17 aprile

NOVARA. Variazione nel programma della rassegna «Teatro di prosa» al Coccia. Lo spettacolo «Giorgio Gaber '97-98» non andrà in [redacted] a dicembre [redacted] ad aprile, dal 17 al 19: le prime due recite dalle [redacted] 21, quella domenicale dalle 17. La tournée, per motivi organizzativi, s'inizierà a gennaio. [r. a.]

Stasera al castello

[redacted] «Carnevale» a Galliate

GALLIATE. Stasera alle 21 [redacted] castello sforzesco c'è «Il carnevale degli animali» di Saint Saens, ovvero le avventure in musica di un giovane e timido re leone. Le raccontano la Giovane orchestra d'archi Dedalo con la collaborazione della Camerata polifonica di Milano, dei soprani Sara Eterno e Lidia Basterrechea, delle attrici Marianna Cappelli. Dirige Alfonso Caiani. Dopo «Il carnevale», il programma della serata prevede una «Storia [redacted] Didone [redacted] Enea» per voce recitante, solisti, coro [redacted] orchestra di Purcell.

La Giovane orchestra Dedalo è la formazione di archi degli allievi dell'associazione che da un paio d'anni ha costituito una Scuola di musica in città. La Camerata polifonica di Milano [redacted] nata quindici anni fa per dedicarsi al repertorio [redacted] e profano del Rinascimento. La dirige Caiani che segue anche la Corale lirica amrbosiana di Milano, i Madrigalisti ambrosiani e assiste la direzione delle Voci bianche della Scala. L'ingresso [redacted] libero. [b. c.]

AL LOTTO

BARI	50	56	10	47	84
	78	74	68	58	54
CAGLIARI	66	39	26	76	12
	84	64	59	57	55
[redacted]	13	83	11	21	74
	100	71	69	68	56
[redacted]	23	61	18	35	19
	66	60	57	54	52
MILANO	76	11	65	30	87
	114	65	59	57	55
[redacted]	77	38	35	58	52
	70	61	59	55	54
PALERMO	44	30	61	29	50
	64	63	61	54	50
[redacted]	84	68	69	7	27
	103	90	63	52	51
[redacted]	23	75	62	84	15
	77	68	67	53	50
VENEZIA	32	61	23	54	46
	123	79	77	75	65

	BA	CA	FI	GE	MI	NA	PA	RM	TO	VE
[redacted]	3	51	[redacted]	1	37	1	[redacted]	[redacted]	7	40
VERTIBILI	44	12	16	9	[redacted]	0	12	36	[redacted]	[redacted]
CADENZE	1	6	3	1	5	8	6	2	4	7
	36	67	48	37	47	43	46	35	17	56
[redacted]	6	3	1	7	3	4	3	3	4	8
	29	[redacted]	36	46	39	19	26	[redacted]	51	[redacted]
DECINE	31	21	[redacted]	[redacted]	21	21	61	1	11	61
	32	12	39	34	[redacted]	24	25	16	22	19

In nero indichiamo il numero o la cifra, in chiaro [redacted] di assenza

Ambi centrali. Ambi centrati sul [redacted] 47 di Napoli. Ecco le 30 coppie su cui puntare. Il gioco [redacted] programmato per almeno 4 estrazioni consecutive come gli altri sistemi:

47-6 47-13 47-11 47-26 47-62; 47-76 47-31 47-50 47-36 47-57; 47-40 47-64 47-10 47-72 47-7; 47-60 47-70 47-90 47-77 47-15; 47-20 47-37 47-66 47-28 47-48; 47-52 47-53 47-59 47-63 47-8.

Ambate mature. Sono ambate in scadenza d'uscita, infatti tra parentesi indichiamo la presunta scadenza in estrazioni: Bari 50 (2); Cagliari 67 (4); Firenze 62 (1); Genova 76 (3); Milano 12 (3); Napoli 6 (0); Palermo 23 (3); Roma 22 (0); Torino 15 (2); Venezia 62 (4).

Questa settimana il computer consiglia i [redacted] ambi in frequenza sulla ruota [redacted] Genova:

32-51 52-51 20-51 52-81 82-81; 10-51 83-51 77-51 53-81 17-81; 27-51 48-51 58-51 57-81 78-81; 88-51 79-51 59-51 49-81 29-81; 62-51 82-51 32-81 52-81 20-81; 53-51 17-51 10-81 83-81 77-81; 57-51 78-51 27-81 48-81 58-81; 49-51 29-51 88-81 79-81 59-81.

Per cadenze la lunghetta più in ritardo sviluppata per ambo [redacted] terno da giocare a Napoli:

7-17-27 27-77-87 57-67-77; 7-37-47 27-7-17 57-87-7; 7-57-67 37-47-57 57-17-27; 7-77-87 37-67-77 57-37-47; 17-27-37 37-87-7 67-77-87; 17-47-57 37-17-27 67-7-17; 17-67-77 47-57-67 67-27-37; 17-87-7 47-77-87 67-47-57; 27-37-47 47-7-17 77-87-7; 27-57-67 47-27-37 77-17-27.

VINCITE Centrato un ambo 46-26 su Genova, centrato anche un'ambata con il 10 su Cagliari

Statistiche a cura [redacted] Ricevitoria n° 490 di Davide e Liliana Miola, via Viana 27, Candelo.

[redacted] AL CINEMA

[redacted]

VIP. [redacted]. 625.686. **Fuochi d'artificio** [redacted] Leonardo Pieraccioni. Or.: 20,20; 22,30. Fest. 12.000; fer. 10.000; merc. 6/5000; sab. pom. 7/5000.

ARALDO. Tel. 47.46.25. **Cop Land**, con S. Stallone, R. De Niro. Or.: 20,15; 22,30. Fest. e prefest. 12.000; fer. 10.000; lun. [redacted] 5000.

[redacted] Tel. 627.676. [redacted] con G. Clooney, [redacted] Kidman. Or.: [redacted]; 22,30. Fest. e prefest. 12.000, fer. 10.000; sab. pom. 7/5000.

ELDORADO. Tel. 624.158. **Fuochi d'artificio**, con Leonardo Pieraccioni. Or.: 20,35; 22,30. Lire 12.000; [redacted]; sabato pomeriggio 7000; [redacted]

VITTORIA. Tel. 623.395. **Ipotesi di com[redacted]plotto** con J. Roberts, M. Gibson. Or.: 20; 22,30. Fest. L. 12.000; fer. 10.000.

S. [redacted]. [redacted]. 465.484. **Il [redacted] perduto - Jurassic Park** di Steven Spielberg. Or.: 20; 22,30. L. 10.000; [redacted].

[redacted]

S. [redacted] **Air Force One.** [redacted] 21,30. Lire 9000; 5000.

[redacted]

[redacted]; inf. orari su segr. tel. 24.05.66. **Ovosodo.** Or.: 20; 22. Lire 10.000; 6000.

[redacted]

[redacted]. Tel. 82.151. [redacted] **elemento.** Or.: 20; 22,15. Lire 10.000; 7000; [redacted], fer. 7000; [redacted]

NUOVO. [redacted]. 617.41. **Fuochi d'a[redacted]** con L. Pieraccioni. Or.: 20,15; 22,15.

PICCOLO. Tel. 81.741. **The peacemaker.** Or.: 20,15; 22,15. Lire 10.000; 7000; merc. 7000.

[redacted]

[redacted]. (0337) 244.364. [redacted] **For[redacted].** Ore 21. Lire [redacted].

[redacted]

[redacted] - [redacted] **Corso.** Inf. telef. 240.853. [redacted] **d'artificio** con L. Pieraccioni. Or.: 20,20; 22,30. Lire 10.000; 6000.

CORSO - [redacted] **Cerrina:** Inf. [redacted]. 240.853. **Quinto** [redacted] Bruce Willis. Or.: 20,10; 22,30.

CINE 1 - Sala 1. Tel. 242.046. Inf. su segreteria telefonica. **Face off.** Or.: 20,15; 22,30. L. 10.000; 6000.

CINE 1 - Sala 2. Tel. 242.046. Inf. su segreteria telefonica. [redacted] con Demi [redacted]. Or.: 20,15; 22,30. [redacted] 10.000; 6000.

[redacted]

[redacted] Tel. (0163) [redacted]. [redacted] **- Men in** [redacted] Or.: 20,30; 22,15.

[redacted]

CINE TEATRO. Tel. 91.183 [redacted] con Jodie Foster. Or.: 19,30; 22,15. Lire 10.000; 8000.

[redacted]

CINEMA SOCIALE. Tel. 61.459. **Film a lu[redacted]** Or.: 20; 22.

[redacted] **Free Willy - Il salvataggio.** Or.: 20,15; 22,15. Lira 6000.

[redacted]

S. PELLICO. Tel. 71.417. [redacted].

[redacted]

ARISTON. Inf. e prezzi spettacoli segret. tel. 401.940. **Face off** con N. Cage e J. Travolta. Or.: 20,15; 22,30.

[redacted]. Inf. tel. 401.940. **Il quinto** [redacted]**to** con Bruce Willis. Or.: 20,15; 22,30.

SOCIALE (INTRA). Inf. tel. 401.940. **Ipotesi di complotto** con J. Roberts. Or.: 20,15; 22,30.

SOCIALE (PALLANZA). Tel. 501.964. Inf. su segr. telef. [redacted] **d'artificio** con Leonardo Pieraccioni.

SCEGLI IL CINEMA
Dove c'è fantasia per la tua fantasia.

NELLE SALE DI MILANO

[redacted] c. Vittorio Emanuele 30. **Il mondo perduto Jurassic Park.** Or.: 15; 17,30; 20; 22,30.

ANTEO SALA CENTO via Milazzo 9. **Western. Alla ricerca della donna perduta.** Orario: 15,10; 17; 18,50; 20,40; 22,40.

ANTEO SALA DUECENTO via Milazzo 9. **Tano da morire.** Orario: 15,10; 17; 18,50; 20,40; 22,40.

ANTEO SALA QUATTROCENTO via Milazzo 9. **Il sapore della ciliegia.** Orario: 15; 17,30; 20; 22,35.

APOLLO GALLERIA DE CRISTOFORIS. Air force one. Or.: 15; 17,30; 20; 22,35.

ARIOSTO v. Ariosto 16. **Il viaggio della sposa.** Orario: 15,20; 17,10; 19; 20,40; 22,30.

ARISTON Gal. del Corso. **Soldato Jane.** Orario: 15,15; 17,40; 20,05; 22,30.

ARLECCHINO via San Pietro all'Orto 9. **Fuochi d'artificio.** Orario: 16; 18,10; 20,20; 22,30.

ASTRA corso Vittorio Emanuele **Ipotesi di complotto.** Orario: 15; 17,30; 20; 22,30.

CAVOUR piazza Cavour 3. **Cop Land.** Orario: 15; 17,30; 20; 22,30.

COLOSSEO Sala Allen viale Monte Nero 84. **Western. Alla ricerca della donna perduta.** Orario: 15,45; 18; 20,15; 22,30.

COLOSSEO Sala Chaplin viale M. Nero 84. **Complice la notte.** Orario: 16; 18,10; 20,20; 22.

[redacted] **facce di un assassino.** Orario: 14,30; 17,10; 19,50; 22,30.

CORALLO largo C. dei Servi 9. **Due padri di troppo.** Orario: 15; 17,30; 20; 22,30.

CORSO Galleria del Corso. **Fuochi d'artificio.** Orario: 15,30; 17,50; 20,10; 22,30.

ELISEO via Torino 64. **Scream.** Orario: 15,45; 18; 20,15; 22,30.

EXCELSIOR Galleria del Corso 4. **Contact.** Orario: 15,45; 18; 20,15; 22,30.

MAESTOSO c. Lodi 39. **Fuochi d'artificio.** Orario: 15,45; 18; 20,15; 22,30.

MANZONI v. Manzoni 40. **Face off. Due facce di un assassino.** Orario: 15,45; 18; 20,15; 22,30.

MEDIOLANUM corso Vittorio 24. **Mrs. Dalloway.** Orario: 15,45; 18; 20,15; 22,30.

METROPOL via Piave 24. **M.I.B. Men in black.** Orario: 15,10; 17; 18,50; 20,40; 22,30.

MIGNON Galleria del Corso 4. **Ovosodo.** Orario: 15; 17,30; 20; 22,30; 0,30.

NUOVO ARTI via Mascagni 8. **Werner... mangia la mia polvere.** Orario: 15,15; 17; 18,45; 20,30; 22,30.

NUOVO ORCHIDEA v. Terraggio 3. **Ladoni di** [redacted]. Orario: 16; 18,10; 20,20; 22,30.

ODEON 5 Sala 1 via S. Radegonda 8. **M.I.B. Men in black.** Orario: 15; 17,25; 19,56; 22,35.

ODEON 5 Sala 2 via S. Radegonda 8. **Lolita.** Orario: 15,30; 17,50; 20,10; 22,35.

ODEON 5 Sala 3 via Santa Radegonda 8. **She's so lovely.** Orario: 15,30; 17,50; 20,10; 22,35.

ODEON 5 Sala 4 via S. Radegonda 8. **Potere assoluto.** Orario: 15; 17,30; 20; 22,35.

ODEON 5 Sala 5 via S. Radegonda 8. **Saiko.** Orario: [redacted]; 17,50; 20,10; 22,35.

ODEON 5 Sala 6 via Santa Radegonda 8. [redacted] **società degli uomini.** Orario: 15,10; 17,35; 20; 22,35.

ODEON 5 Sala 7 via S. Radegonda 8. **Batman e Robin.** Orario: 15,30; 17,50; 20,10; 22,35.

ODEON 5 Sala 8 via Santa Radegonda 8. **In barca a vela contromano.** [redacted]: 15,35; 17,50; 20,10; 22,35.

ODEON 5 Sala 9 via Santa Radegonda 8. **Ipotesi di complotto.** Or[redacted]: 15,30; 17,50; 20,10; 22,35.

ODEON 5 Sala 10 v. S. Radegonda 8. **Anna Karenina.** Orario: 15,30; 17,50; 20,10; 22,35.

ORFEO via Zugna 50. **Cop Land.** Orario: 15,30; 17,50; 20,10; 22,35.

PASQUIROLO corso Vittorio Emanuele 28. **Face off. Due facce di un assassino.** Orario: 15,45; 18; 20,15; 22,30.

[redacted] largo [redacted]. **Sxdagore.** [redacted] 15; 16,50; 18,40; 20,30; 22,30.

SEMPIONE v. Pacinotti 6. **Hamlet.** Orario: 15,15; 17; 20; 22,15.

SPLENDOR via G. Sacco 28. **Contact.** Orario: 20; 22,30.

[redacted] corso [redacted] **Innamorati cronici** [redacted] 15,45; 18; 20,15; 22,30.

VIP via Torino 21, tel. 86463247. **Fuochi d'artificio.** Orario: 14,45; 16,40; 18,35; 20,30; 22,30.

TEATRI

ALLA SCALA tel. 7200.3744. Riposo.

ARSENALE via C. Correnti 11, tel. 837.18[redacted]. **Kaddish.**

CIAK v. Sangallo 33, tel. 7611.1015. **Tap Dogs.**

CONSERVATORIO via Conservatorio 12, tel. 7600.1755. **Concerto**

FILODRAMMATICI via [redacted] 1, telefono 869.3659. **Varie età.**

MANZONI via Manzoni 40, telefono 7600.0231. **La rosa tatuata.** Orario: 20,45.

NUOVO p. San Babila 37, tel. 7600.00.86. **Grease.**

PICCOLO TEATRO via Rovello 2, telefono 733.3222. Riposo.

SAN BABILA corso Venezia 2, telefono 7600.2985. **Sorelle sa non solo due.**

SMERALDO piazza XXV Aprile 10, telefono 2900.67.67. Riposo.

VERDI via Pastrengo 16, tel. 607.1685. Riposo.

NELLE SALE DI TORINO

ADUA 100 corso Giulio Cesare 67, telefono 856.521. **M.I.B. Men in** [redacted]. [redacted]: 16,30; 18,30; 18,30; 20,30; 22,30.

ADUA 400 c. G. Cesare 67, t. 856.521. **Fuochi d'artificio.** Or.: 16; 18,10; 20,20; 22,30.

ALFIERI p. Solferino 2, t. 562.3800. CHIUSO

AMBROSIO MULTISALA c. V. Emanuele II 52, [redacted]. 547.007. Sala 1: **The peacemaker.** [redacted] 15; 17,30; 20; 22,30. Sala 2: **Tempesta** [redacted] **ghiaccio.** Or.: 15,45; 18; 20,15; 22,30. Sala 3: **Il dolce domani.** Or.: 15,30; 17,50; 20,10; 22,30

ARLECCHINO c.so Sommeiller [redacted], t. 581.71.90. **Soldato Jane.** Or.: 15; 17,30; [redacted]; 22,30.

CAPITOL v. [redacted] Dalmazzo 24, t. 540.605. **Fuochi** [redacted]. [redacted]: 15,55; 18,10; 20,25; 22,40.

CENTRALE via C. Alberto 27, tel. 540.110. **Il dolce domani.** Or.: 16; 18,10; 20,20; 22,30.

C. CHAPLIN 1 v. Garibaldi 32/e, t. 436.07.23. **Ovosodo.** Or.: 14,50; 16,45; 18,[redacted]; 20,35; 22,30.

C. CHAPLIN 2 v. Garibaldi 32/e, t. 436.07.23. **Hana bi.** Or.: 15,55; 18,05; 20,15; 22,25.

CIAK corso Giulio Cesare 105, telefono [redacted]. **Tempesta di ghiaccio.** Or.: 14,50; 16,45; 18,40; 20,35; 22,30.

CRISTALLO [redacted] Goito 5, telefono 650.71.00. **Contact.** Or.: 16,30; 19,30; 22,30.

DORIA via Gramsci 8, telefono 542.[redacted]. **Ipotesi di complotto.** Or.: 16,15; 19,45; 22,25.

[redacted] piazza Sabotino, telefono 447.52.41. **M.I.B. Men in black.** Or.: 16; 18,10; 20,20; 22,30.

ELISEO BLU piazza [redacted], [redacted] 447.52.41. **Fuochi d'artificio.** Or.: 15,10; 17; 18,50; 20,40; 22,30.

[redacted] **ROSSO** piazza Sabotino, [redacted] 447.52.41. **Cop land.** Or.: 16; 18,10; 20,20; 22,30.

EMPIRE piazza V. Veneto 5, tel. 817.16.42. **Ipotesi di complotto.** Or.: 15; 17,30; 20; 22,30.

ERBA 1 corso Moncalieri 241, tel. 661.54.47. **Complice la notte.** Or.: 20,30; 22,30.

ERBA 2 c. Moncalieri 24, t. 661.54.47. **Phenomenon.** Unica proiezione [redacted] 22,45.

ETOILE v. Buozzi ang. v. [redacted], t. 530.353. **Fuochi d'artificio.** Or.: 15; 16,55; 18,50; 20,45; 22,40.

[redacted] via Po [redacted], telefono 817.3323. **Fuochi d'artificio.** Or.: 20,30; 22,30.

FIAMMA c. Trapani 57, t. 385.20.57. **Tempe[redacted] ghiaccio.** Or.: 14,50; 16,45; 18,40; 20,35; 22,30.

IDEAL [redacted] Beccaria 4, [redacted] 521.4316. **The Pe[redacted]maker.** Or.: 15; 17,30; 20; 22,30

KING via Po 21, telefono 812.59.96. **Ovosodo.** Or.: 16,30; 18,30; 20,30; 22,30

KONG via Santa Teresa 5, telefono 534.614. **Air Force One.** Or.: 15; 17,30; 20; 22,30

LILLIPUT via XX Settembre 15 bis, tel. 537.100. **Lolita.** V.M. 14. [redacted]: 14,45; 17,20; 19,55; [redacted].

LUX Galleria San Federico, telefono 541.283. **Quinto elemento.** Or.: 15,05; 17,35; 20,05; 22,35

[redacted] **UNO** via Montebello [redacted], telefono 817.10.48. **Il sapore della ciliegia.** Or.: 16,30; 18,30; 20,30; 22,30

[redacted] via Pomba 7, t. 812.41.73. **Fuochi d'artificio.** Or.: 16; 18,10; 20,20; 22,30.

NAZIONALE 2 via Pomba 7, tel. 812.41.73. **M.I.B.** [redacted] **black.** Or.: 16,15; 18,20; 20,20; 22,30.

OLIMPIA 1 via Arsenale 31, tel. 532.448. **Due padri di troppo.** [redacted]: 14,30; 16,30; 18,30; 20,30; 22,30.

OLIMPIA 2 via Arsenale 31, tel. 532.448. **Mrs. Dalloway.** Or.: 15,10; 17; 18,50; 20,40; 22,30.

ROMANO Gall. Subalpina, tel. 562.01.45. **Copland.** Ingr. pom. 7000; sera 10.000.

STUDIO RITZ via Acqui 2, tel. 819.01.50. **Soho.** Or.: 16,30; 18,30; 20,30; 22,30.

VITTORIA via Roma 336, tel. 562.1789. **Face/Off.** Or.: 16,15; 19,45; 22,25.

TEATRI

TEATRO REGIO. Ore 17,30 conservatorio G. [redacted]: premio Benedetto Mazzacurati, concerto dell'orchestra del Teatro Regio diretta da Nicholas Carthy con i finalisti del concorso Viotti [redacted] Musiche [redacted] Dvorak, Haydn, Schumann. Ingresso libero. Informazioni tel. 817.64.58.

[redacted] **RAI** p.za Rossaro. CHIUSO

1758

Moda, eleganza, qualità a prezzi superconvenienti.

Questo è Punto Moda.

Aperto sabato 1° novembre.

La convenienza non si ferma.

Punto Moda

ABBIGLIAMENTO

NOVARA, Corso XXIII Marzo, 220

Ieri sera l'assemblea del Novara calcio ha deciso le nuove cariche sociali

Baraggioli resta presidente

Croso e La Rocca i vice con Palopoli delegato

NOVARA. Nessuna rivoluzione ma avanti nel segno della continuità. Da ieri sera, il Novara calcio ha un assetto societario definitivo. L'ha definito l'assemblea dei soci riunita in sede per approvare il bilancio della stagione passata, deliberare le cariche sociali e provvedere alla ricostituzione del capitale e [redacted]re il nuovo consiglio d'amministrazione.

Al vertice della società [redacted] stato confermato l'avvocato Paolo Baraggioli che avrà come vice l'imprenditore Valerio Croso [redacted] il dentista Fabrizio La Rocca. Amministratore delegato l'argentino Alberto Palopoli che opera nel settore commerciale. Il consiglio [redacted] completato [redacted] dentisti Mario Molina e Antonio Ugazio, dall'albergatore Alfonso Mareschi, dal medico Giacomo Fortina, dall'avvocato Giulio Cesare Allegra e dall'as[redacted] allo sport Alberto Fortina in rappresnetanza del Comune di Novara.

L'avvocato **Paolo Baraggioli** al centro confermato ieri sera [redacted] presidenza del Novara calcio A destra, [redacted] vice president **Valerio Croso** L'altro è il dentista Fabrizio La Rocca

L'assemblea ha proceduto all'approvazione del bilancio chiuso al 30 giugno [redacted] con la copertura delle perdite da parte degli azionisti che cpomponevano la precedente compagine societria. Ha poi deliberato la ricostituzoone del capitale sociale (che era stato eroso) fino a [redacted] milioni. Questa cifra non è ancora stato interamente sottoscritta «perchè vogliamo lasciare la porta aperta a nuovi eventuali soci [redacted] a quanti vorranno darci una mano» [redacted] stato confermato ieri sera.

Nel consiglio non ci sono più le famiglie storiche del Novara calcio vale a dire quelle dei Bossetti e dei Montipò. Registriamo invece il ritorno del dottor Antonio Ugazio dentista di Galliate oltre alla conferma dell'avv. Giulio Cesare Allegra.

I nuovi sono Valerio Croso che insieme a La Rocca e Mino Fortina rappresenta [redacted] terzetto che, l'estate scorsa, ha garantito la continuità del Novara, accanto al presidente Baraggioli. Entrano per la prima volta in società l'albergatore Alfonso Mareschi ed il dentista Mario Molina oltre all'assessore allo sport che rappresenterà il comune com'è diventata ormai tradizione. [redacted] nei prossimi mesi non [redacted] saranno nuovi apporti [redacted] capitale i programmi triennali del Novara calcio dovranno per forza di cose [redacted] un pò ridimensionati. Adesso la parola passa al campo. **[r. amb.]**

IN BREVE

Ginnastica

La Pro Novara al lavoro per gli Italiani Assoluti

E' ripresa l'attività della [redacted]cietà di ginnastica «Pro Novara» che [redacted] appresta a partecipa[redacted] ai Campionati italiani assoluti. Il prossimo finesettimana Adriana Crisci cercherà di difendere il titolo tricolore. La preparazione [redacted] Adriana ha subito rallentamenti e uno stop [redacted] causa della chiusura del centro di Milano dove doveva allenarsi con il Team Italia. **[r. s.]**

Podismo

I dodici «fedelissimi» della Gamba d'Oro

Con la «passerella» di San Maurizio d'Opaglio è calato il sipario sulla Gamba d'oro; fra i 335 premiati, 12 «fedelissimi» hanno partecipato a tutte le 45 prove. Sono: Massimiliano Ruffini e Clemente Gavinelli («Cecca» Borgomanero), Alberto Borroni, Mario Paris, Caterina Morabito, Giovanni Zanotti (Marciatori Arona), Mario Rugo (Vigili Gozzano), Ernesto Bacchetta (Amici della Natura Novara), Maurilio Balaustra (Castellania), Candido Antoniazzi e Lino Bianchi (Gravellona) e Lina Bottiochio (Cavallino Rampan[redacted] Cureggio). **[s. bot.]**

Progetti ed entusiasmo anche grazie al nuovo campo

Rugby: «Da Verbania alla poule promozione»

VERBANIA. Momento magico per il rugby verbanese [redacted] la società locale della Reale Mutua Amatori Verbania che dopo due successi esterni guida il girone B del torneo di serie C2 assieme al Cus Torino e che domenica prossima inaugura il [redacted] campo sportivo di Sant'Anna proprio incontrando nel primo turno casalingo la compagine torinese.

La formazione allenata da Remo Magagni [redacted] presentata al campionato '97-98 senza fare mistero delle proprie ambizioni. Entusiasmo e mezzi non mancano.

Nella presentazione alll'O-'Connors Pub della squadra [redacted] del nuovo sponsor Reale Mutua Assicurazioni, il presidente Nicola Antonicelli ha esplicitamente indicato gli obiettivi nel torneo che da quest'anno cambia completamente formula.

«Puntiamo ad uno dei primi tre posti del girone - afferma il dirigente -, per avere diritto poi a disputare la poule promozio[redacted] in serie C1». Le prime due partite confortano tali [redacted].

La compagine interamente verbanese guidata da capitan Tavolazzi si è infatti imposta nettamente a Chieri [redacted] a Ivrea, dimostrando di saper costruire con facilità efficaci [redacted] di gioco. Soprattutto ha confermato di avere nel pacchetto di mischia il proprio punto di forza.

Fra impegno e risultati, un momento magico per la Reale Mutua Amatori

L'incontro al vertice di domenica contro il Cus Torino (inizio alle 14,30) si presenta all'insegna dell'incertezza, poichè sono di fronte le due squadre che dimostrano finora di essere le migliori del girone. «Il pubblico assisterà sicuramente ad una partita di notevole livello - dichiara Emanuele Blanc, dirigente del Verbania Rugby -. Per il nostro sport sarà una giornata indimenticabile, perchè l'occasione di affrontare un avversario di grande prestigio si presenta proprio come confronto inaugurale del nuovo impianto sportivo realizzato a Sant'Anna. Una apertura alla grande dunque per questo campo sportivo, tanto più che la domenica successiva [redacted] giocheremo ancora per il derby contro il Novara».

I dirigenti della società verbanese e tutti gli appassionati di palla ovale esprimono la loro piena soddisfazione per poter disporre finalmente della struttura. **[s. r.]**

BASKET

I biancoblù hanno vinto il turno infrasettimanle

La Cimberio batte Sesto e sfida la capolista Udine

BORGOMANERO. [redacted] anche questa [redacted] fatta. Adesso, però, ar[redacted] la capolista. Mercoledì nel turno infrasettimanale la Cimberio Borgomanero ha battuto (78-73) Sesto San Giovanni. E' la terza vittoria consecutiva. Ma domenica alle 17,30 i biancoblù sono attesi dalla trasferta di fuoco a Udine, la prima della classe [redacted] imbattuta che l'altro ieri è andata a vincere anche a Cividale.

E' stata una partita intensa, vissuta in continua rincorsa [redacted] mai scontata. La Cimberio par[redacted] bene ma poi sbaglia qualche tiro mentre il Sesto infila il canestro da ogni posizione. E [redacted]osì i borgomanresi si trovano a dover recuperare: costruiscono [redacted] segnano e la difesa mostra qualche smagliatura di troppo. Il primo tempo si chiude sul 36-41.

Ma nella ripresa entra in campo un'altra Cimberio. «Nello spogliatoio ho raccomandato ai ragazzi di difendere [redacted] più intensità - ha raccontato al termine l'allenatore Stefano Vanoncini -: prima li avevamo guardati attaccare. Non possiamo permettere che [redacted] squadra venga qui a segnare 41 punti in un tempo».

E il sorpasso arriva: lo firma al quinto minuto Gianolla con un canestro [redacted] recupero in dife[redacted] mentre dagli spalti I tifosi Biancoblues Brothers gridano «Vi vogliamo così». Propizia il recupero Miserocchi che prende in [redacted] la squadra e brucia gli ospiti con le «bombe».

Il Sesto non molla [redacted] rilancia ma la Cimberio recupera subito e si ripiazza in vantaggio. Con uno scarto minimo che mantiene sino alla fine: a 19 secondi dalla sirena il punteggio è 73-75. E' Gianolla [redacted] segnare gli ultimi tre decisivi punti.

«Possiamo fare [redacted] più - commenta Vanoncini - ma i nostri avversari sono [redacted] molto bravi. Sino ad ora, abbiamo messo a segno 4 vittorie [redacted] sei partite: [redacted] più che buono. Anche se [redacted] considero la classifica sino alla fine del girone d'andata».

Da segnalare l'assenza [redacted] Luca Falcomer per uno stiramento: purtroppo non sarà in campo nemmeno a Udine, dove [redacted]rebbe stato elemento importan[redacted]. I friulani hanno [redacted] trio [redacted] esterni molto forte con un uo[redacted] di grande esperienza come Milani oltre a due lunghi di valore come Sguassero [redacted] Lorenzi. Il play è Persico, giocatore che Vanoncini ha allenato l'anno scorso [redacted] Vigevano.

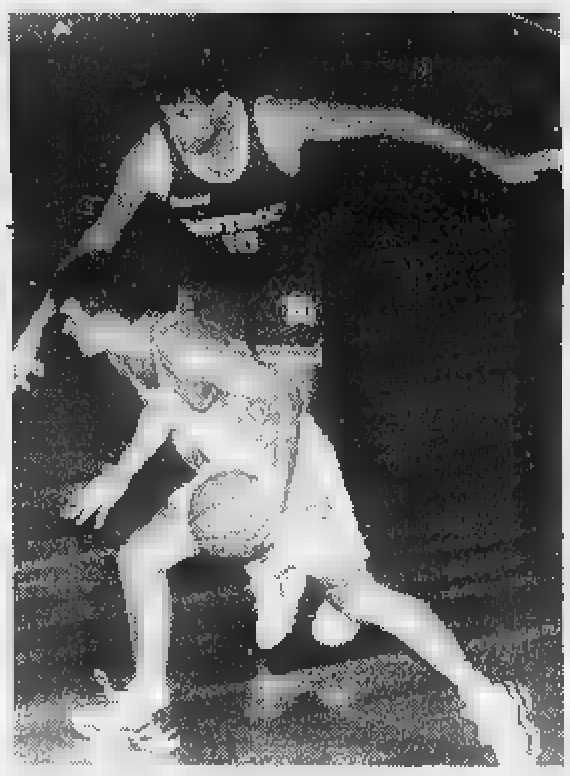

Fabrizio Miserocchi con le sue «bombe» [redacted] tre punti è [redacted] uno del protagonisti [redacted] vittoria di Borgomanero contro Sesto

In [redacted] C2 continua la sfilata di derby. Per l'Oleggio è ancora tour de force: dopo Novara e Verbania adesso c'è Castelletto (domani [redacted] alle 21 a Oleggio). L'Hydroplast, invece, [redacted] di scena al Pgs Don Bosco Borgomanero che l'attende alle [redacted] al collegio di viale Dante. Sempre domani [redacted] alle 20,30 i verbanesi della Cipir giocano a Torino contro l'Auxilium Agnelli.

Barbara Cottavoz

MOTTA S.p.A. ricerca
3 [redacted]
per NO - VC - VB
[redacted] inserire stabilimento propria struttura aziendale. [redacted] training remunerato mensile 1.900.000, [redacted] incentivi - disponibilità immediata.
Tel. [redacted] 0322/836119

ATELIER CONOSCIUTISSIMO
PELLE - PELLICCE ALTA MODA
CEDESI
in centro turistico densamente abitato su strada statale superarredato con ampio parcheggio
Tel. 02/48.01.00.01

L'ABBONAMENTO. Il migliore amico di chi legge La Stampa.
LA STAMPA

VENDITA DIRETTA — PREZZI DI FABBRICA
JAGUAR Furs
DORMELLETTO (NOVARA)
NUOVA GESTIONE
NUOVE FANTASTICHE COLLEZIONI
PELLE - MONTONI
PELLICCE NATURALI E SINTETICHE
NON E' TUTTO FINITO
dalle liquidazioni in tutta Italia con
REALI PREZZI DI STOCK
APERTO DOMENICA POMERIGGIO

ANTICHITA' di Annelise Conte
Via XX Settembre 12
28100 Novara
tel.0321-391098
email:anneco@tin.it
antique@tin.it
MOBILI ed ARGENTI ITALIANI ed EUROPEI DAL XVIII SEC. SHEFFIELD,OGGETTI CURIOSITA'
con certificazione di AUTENTICITA'

è stato desiderato
è stato commissionato
con orgoglio
[redacted] stato costruito con
arte,
pazienza,
amore
è stato acquistato
con sacrificio
è stato usato,
forse dimenticato
io l'ho scoperto
l'ho amato!
Ora di nuovo è !
è mio,
[redacted] qui
perchè lo vediate
lo amiate
perchè l'orgoglio
l'arte,
la pazienza
l'amore,
il sacrificio
diventino vostri

TECNO ELEKTRA
CANCELLI AUTOMATICI [redacted] ANTIFURTO
delle migliori marche con sede in
VERBANIA INTRA - P.zza F.lli Bandiera 9/A
[redacted]
con possibilità [redacted] PAGAMENTO RATEALE tramite semplici bollettini postali

FORNITURA ed INSTALLAZIONE INCLUSA per	
AUTOMAZIONE CANCELLO A DUE ANTE	L. 1.400.000
AUTOMAZIONE CANCELLO AD [redacted] ANTA	L. 1.100.000
AUTOMAZIONE BASCULANTE GARAGE	L. 1.100.000
CANCELLO SCORREVOLE max mt. 5	L. 1.100.000

[redacted] ANNI [redacted]

inoltre
possiamo fornirVi con inclusa installazione anche sistemi [redacted]tifurto personalizzati per le Vostre più svariate esigenze a prezzi interessantissimi, incluso sistemi di video controllo con teleca[redacted] cavo [redacted]
Per ulteriori informazioni Tel. [redacted]

SPACCIO COMAB
PRESENTA
IL NUOVO STORE "TEMPO LIBERO" CON ABBIGLIAMENTO IN PELLE E SPORTIVO
Viale Kennedy 27 - BORGOMANERO (NO)
Tel. 0322/83.59.28
DALE of Norway — IN-KOO WAY — Musy — PANCARI — Alpenrose — OWLS — Carraig Donn — Murphy Nye
15.30 - 19.30

CAPO VILLAGGIO BULANG DELLA CINA FOTOGRAFATO IL 30 LUGLIO 1997.

NONSOLOMOBILI

BURONZO - S.S. BIELLA/VERCELLI - TEL. 0161 / 856158

a 3 km autostrada TO-MI uscita casello Carisio

VASTO ASSORTIMENTO DI CUCINE, CAMERE E COMPLEMENTI D'ARREDO

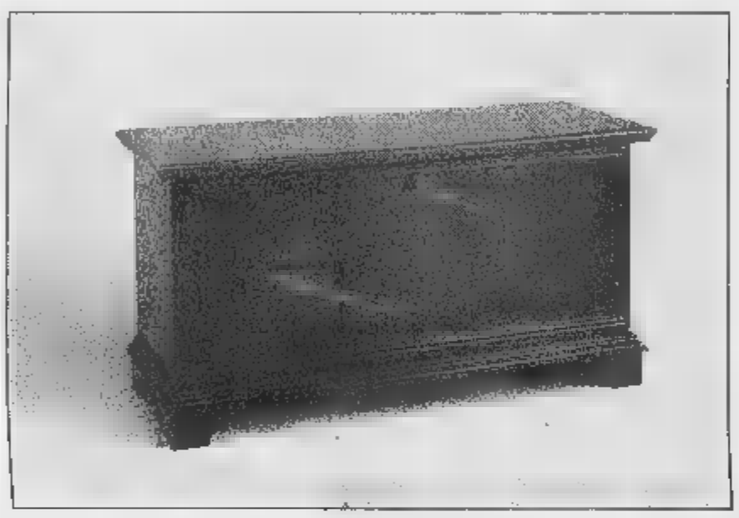

GRANDE OFFERTA "ARTE POVERA"

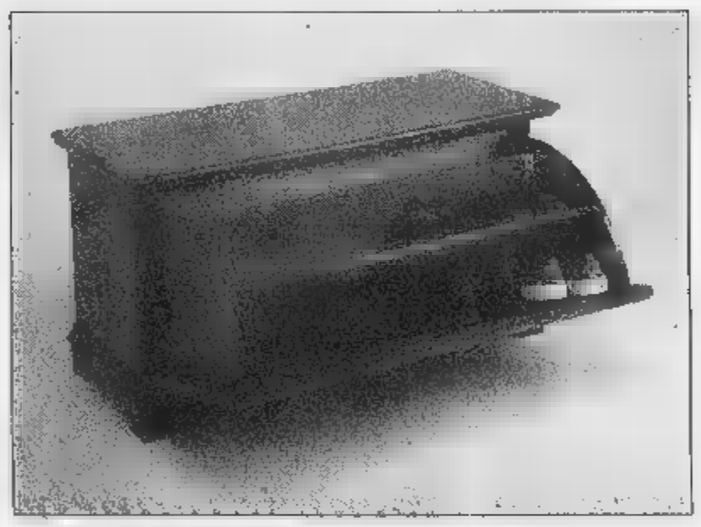

CASSAPANCA con SCARPIERA

TUTTO A SOLE £. 250.000

CUCINA IN NOCE COMPLETA DI ELETTRODOMESTICI CANDY

£. 4.800.000

IVA, TRASPORTO e MONTAGGIO INCLUSI

PREVENTIVI E CONSULENZE GRATUITE

MOBILI SU MISURA CLASSICI E MODERNI • PRODUZIONE PROPRIA

LA [redacted]

VERCELLI
E VALSESIA

SILVIO LANZA
SL
dal 1919
gioielleria
argenteria
orologeria
Via Italia, 84
13051 Biella
Tel. 015/352712

Venerdì 31 Ottobre 1997 REDAZIONE: VIA DUCHESSA JOLANDA 20, TEL. (0161) 217.850/54.747. FAX (0161) 257.009 VC 41

Livorno Ferraris, le proposte della Fulc per salvare i 67 posti di lavoro

«Invex», il piano dei sindacati

Cassa integrazione, poi riassunzioni Pirelli

Torna a farsi «caldo» l'autunno sindacale in provincia di Vercelli

LIVORNO FERRARIS. Approvato dalla maggioranza dei 67 dipendenti «Invex» riuniti in assemblea il piano messo [redacted] punto dalla segreteria provinciale della Fulc, la federazione unitaria dei lavoratori chimici.

Ieri in una conferenza stam[redacted] Renzo Maso per la Filcea-Cgil e Silvano Birolo per la Flerica-Cisl (assente giustificato Domenico Iennaco della Uilcer-Uil) hanno spiegato i termini del progetto, che sarà presentato ufficialmente alla «Invex» soltanto lunedì prossimo, [redacted] che dai responsabili dell'azienda avrebbe già ricevuto dei [redacted]gnali incoraggianti.

Il progetto [redacted] articolato in mezza dozzina di punti, tutti [redacted] un denominatore comune: salvare il maggior numero (possibilmente tutti) dei posti di lavoro in pericolo. Alla «Invex» di Livorno, che ormai è sotto il completo controllo della «Pirelli», si produce filo smaltato per avvolgimenti elettrici: [redacted] una produzione decotta, che per restare sul mercato richiederebbe investimenti enormi in nuove tecnologia, [redacted] che per questi motivi chiuderà i battenti entro la fine di dicembre.

Il proposto trasferimento a Quattordio (Alessandria) dei 67 dipendenti di Livorno non è facilmente praticabile per via della distanza fra i due centri. La Fulc propone, invece, la con[redacted] della cassa integrazione straordinaria per un anno, prorogabile per altri 12 mesi.

Renzo Maso ha poi spiegato gli altri punti. «Innanzitutto - ha detto - la Pirelli dovrà impegnarsi a considerare come proprio polo strategico lo stabilimento di Livorno. Poi dovrà trasformare l'area che resterà dismessa in un reparto per la lavorazione dei cavi-dati, in cui riassumere gradualmente i cassintegrati. Nel frattempo la Pirelli dovrebbe interporre i propri buoni uffici per l'eventuale passaggio dei cassintegrati in altri stabilimenti della zona interessati alla produzione di filo smaltato; oppure facilitarne l'assunzione nello stabilimento Pirelli di Settimo Torinese».

[redacted] concluso Birolo: «In definitiva, nessuno dei 67 dovrà resta[redacted] a piedi. L'assemblea dei lavoratori ha approvato questo schema, [redacted] ha dato mandato alla segreteria Fulc di stringere l'accordo nell'incontro di lunedì».

[redacted] Camurati

[redacted]

A Serravalle

Gessi e Confitri nuove proposte

SERRAVALLE. Un'ottantina di nuovi posti di lavoro nell'area della Confitri, altri cento tra Gessi e Newform e poi ancora 500 nella ex Cartiera. Serravalle si sta preparando ad un vero boom per quanto riguarda l'incremento occupazionale: è soltanto una promessa da campagna elettorale oppure si tratta [redacted] proposte concrete?

«Non scherziamo - risponde il sindaco Gianluca Buonanno - questi numeri non [redacted] li siamo inventati: la lettera della Edilgamm è del 14 ottobre, mentre quella della Gessi è datata mercoledì 29».

La Edilgamm di Quarona è [redacted] società che ha acquistato gli stabilimenti della Confitri di Bornate, azienda dichiarata fallita di recente. Qui il gruppo guidato dall'imprenditore valsesiano Gritti ha intenzione di realizzare su [redacted] uno spazio di circa 6 mila metri quadri un'a[redacted] artigianale e la stessa Edilgamm nella corrispondenza inviata al sindaco ha parlato di «insediamento previsionale [redacted] circa 70/80 posti di lavoro».

In frazione Vintebbio invece, hanno intenzione di espandersi le due aziende della famiglia Gessi, la Gessi srl e la Newform spa. Hanno scritto all'amministrazione comunale: «Abbiamo urgente bisogno di nuove unità produttive, con [redacted] conseguente aumento dell'occupazione che noi consideriamo essere all'incirca di 100 unità nei prossimi anni».

Il nuovo piano regolatore (ora al vaglio della Regione) ingloba inoltre [redacted] piano particolareggiato per la ex Cartiera, la cui possibilità di vendita dei lotti dovrebbe sbloccarsi entro febbraio (si attende una sentenza del tribunale); lo spazio a disposizione sarebbe di circa 45 mila metri per industria [redacted] artigianato, 12 mila per il commerciale, 6 mila per il terziario ed altrettanti per il residenziale. Le restanti aree saranno invece destinate a verde, strade e piaz[redacted]. Secondo Buonanno già adesso le richieste di insediamento supererebbero la disponibilità.

Ivan Fossati

Torna il concorso scolastico

Natale, storia cuore e fantasia

VERCELLI. Complice un'aria gelida che anticipa l'inverno di qualche settimana buona, suggerendo visioni di slitte e di renne, La Stampa propone ai giovani per il quarto anno consecutivo il concorso «scrivi il racconto di Natale».

Sempre l'appuntamento ha riscosso un successo di partecipazione (centinaia di racconti [redacted] migliaia di partecipanti), e quindi anche in questo autunno che avanza al galoppo lanciamo agli alunni delle scuole elementari [redacted] medie la nostra sfida: chi saprà inventare la storia più nuova su un tema antico [redacted] il Natale?

In attesa di leggere le prime opere, ripassiamo insieme qualche regola del «gioco».

I lavori potranno essere inviati (o portati) alla redazione di Vercelli tra il 17 novembre [redacted] 20 dicembre. I racconti dovranno essere «tassativamente» scritti a macchina (grazie), e consegnati in quattro copie, da distribuire alla commissione giudicatrice. Ogni storia individuale o di gruppo dovrà essere corredata da un breve riassunto. Perchè? In attesa della proclamazione dei vincitori (al teatro Civico verso la metà di gennaio) pubblicheremo ogni giorno i «trailer» di tutti gli scritti che arriveranno al giornale, con nome e cognome dell'autore e tanto di foto.

Dunque cari allievi iniziate a creare la storia doc del Natale '97. Qualche suggerimento? L'anno scorso alla giuria piacquero molto i racconti che parlavano delle vecchie tradizioni natalizie vercellesi. Ma saranno ben accolti anche gnomi e folletti, molto di moda, se ricordiamo bene, due anni fa. Libertà infine per i giovani talenti [redacted] introdurre anche Natali [redacted]ziani [redacted] da fine millennio, visto che il gotico sta tornando in auge in libreria. [d. b.]

Vercelli, proteste per la ritinteggiatura della «Regina Pacis»

In aula aria irrespirabile

Verniciati anche i termosifoni accesi

Il consigliere comunale Francesco [redacted] chiede la verifica dei lavori alla «Regina Pacis»

VERCELLI. Domandina facile facile: quale è il periodo migliore per ritinteggiare le aule di una scuola? Risposta: d'estate, durante le vacanze. Alla elementare «Regina Pacis» invece quei lavori si fanno ad ottobre, [redacted] i bimbi in classe. Come [redacted] non bastasse si usa vernice sintetica al posto di quella ad acqua [redacted] si [redacted] colore anche sui termosifoni accesi.

Così, nelle aule trasformate in camera a gas, tre bambini [redacted] una maestra si sono sentiti male. In più mal di testa per l'odore acre dei solventi e raffreddori assortiti perchè per giorni l'unica difesa [redacted] stata quella di spalancare le finestre (tanto per capirci l'altro giorno alle [redacted] il termometro segnava due gradi sotto lo zero). Il tutto senza considerare il rischio determinato dalle esalazioni dei solventi per la vernice applicata sui termosifoni bollenti.

Stanchi della situazione, mercoledì pomeriggio [redacted] genitori dei bimbi che frequentano le quinte classi hanno tenuto [redacted] casa i figli per protesta. E i risultati si sono subito visti: il Comune ha sospeso temporaneamente i lavori, la ritinteggiatu[redacted] dei termosifoni è stata rinviata a quando l'impianto di riscaldamento sarà fermo.

Dall'Ufficio tecnico municipale comunque negano che si sia relazione tra lo «stop» [redacted] la protesta. «I lavori alla Regina Pacis sono stati interrotti - spiega l'ingegner Daffara - perché c'è un'urgenza all'Ipsia in alcuni locali che servono all'Università. Riprenderanno tra qualche giorno, ma non sui termosifoni; [redacted] questo modo sarà eliminata la principale causa del cattivo odore».

[redacted] dopo la contestazione dei genitori, arriva quella di Francesco Radaelli. «E' l'ulteriore esempio della mancanza [redacted] programmazione che regna in Comune» tuona il consigliere comunale e vice segretario regionale di Rinnovamento Italiano. E chiede l'immediato intervento del sindaco Bagnasco [redacted] dell'assessore ai Lavori pubblici Boglietti perché verifichino le prescrizioni contenute nell'appalto, dell'Usl per un sopralluogo igienico-sanitario [redacted] del provveditore agli studi che eventualmente decida [redacted] sospendere le lezioni per qualche giorno.

«Nell'appalto - si domanda Radaelli - era specificato quale tipo di vernice usare? Nelle scuole si dovrebbero utilizzare solo quelle atossiche e ad acqua che costano un po' di più, ma almeno non fanno odore e [redacted] necessitano di solventi chimici. Inoltre bisognava far fare i lavori d'estate, ottobre è il periodo peggiore. Possibile che [redacted] municipio nessuno [redacted] ne sia re[redacted] conto?». [f. co.]

Vercelli, portava l'amica a caccia di clienti

Autista per la lucciola albanese patteggia

VERCELLI. Sesso, manette e videotape. A poco più di un mese dall'arresto, Eduart Abllanica, albanese accusato di favoreggiamento della prostituzione [redacted] incastrato da fotografie e filmati girati dagli uomini della Squadra mobile, ieri ha patteggiato undici mesi di carcere e 400 mila lire di multa. Il Tribunale - presidente Dedonato, a latere Tarantola [redacted] Antenore - gli ha concesso la sospensione condizionale della pena e l'ha rimesso in libertà.

Abllanica, che ha 31 anni, un permesso di soggiorno regolare e dopo aver lasciato Durazzo vive ad Alessandria, era finito in carcere a metà settembre: quando gli uomini del dottor Patera, da tre notti in paziente attesa a bordo di [redacted] furgone [redacted] a disposizione da un grande magazzino, avevano fatto scattare il blitz e bloccato [redacted] via Trino una «Renault 19», pronta a lasciare [redacted] tutto gas il buio compiacente del muro di cinta dell'ex ospedale psichiatrico.

A bordo dell'auto c'erano una donna italiana e tre albanesi: appunto Abllanica, Taulant Mema, di [redacted] anni, residente [redacted] Trino in via del Carmine, ed [redacted] terzo extracomunitario, clandestino, espulso poche ore più tardi. La ragazza, che Eduart Abllanica presentava come fidanzata, da tre sere veniva però accompagnata [redacted] Vercelli in cerca di clienti e riportata a casa [redacted] appena terminato [redacted] lavoro. Documentato da tanto di fotografie [redacted] videotape, realizzati durante gli appostamen[redacted] in notturna dagli uomini della Squadra mobile e della Polizia scientifica.

Ieri Abllanica, difeso dall'avvocato Taggiasco (pubblico ministero Corrado Canfora), ha scelto di patteggiare. La posizione di Taulant Mema, il proprietario della «R19» utilizzato per trasportare la «lucciola-fidanzata», è invece stata stralciata. Anche Mema, che è assistito dall'avvocato Costanzo ed è già tornato in libertà, ha scelto la strada del patteggiamento, ma l'udienza non è ancora stata fissata. [r. m.]

[redacted]

Vercelli

Scatta da febbraio il nuovo piano-bus

Mini-bus nel centro storico [redacted] quattro linee con interscambi funzionali. Queste le novità del piano dei trasporti pubblici che, approvato nell'ultimo Consiglio comunale, entrerà probabilmente in vigore dal prossimo febbraio. Ne parla l'assessore Odone.

A PAG. 42

Trino

Sospesi i lavori in corso Italia

Il Comune ha dato l'«alt» alla ristrutturazione di corso Italia, anticipando di venti giorni la già programmata sospensione, decisa per venire incontro alle esigenze dei commercianti sotto le festività natalizie. Si riprenderà a gennaio.

Colotto [redacted] PAG. [redacted]

Concorso [redacted]

Anche violoncello senza vincitori

Come era avvenuto per canto [redacted] pianoforte, neppure violoncello ha espresso un vincitore assolutp. E stasera grande concerto al Civico con l'Orchestra di Mosca Radio 1 diretta dal «viottia[redacted] Janos Acs.

A PAG. 47

[redacted]
PELLICCERIA
Maucci
SU TRE PIANI
300 [redacted]
DI ESPOSIZIONE

VALUTIAMO
da [redacted] 3.000.000 (Tremilioni)
il tuo vecchio capo
in pelliccia, pelle, renna, montone ...
[redacted] cambio con [redacted] nuovi capi della
COLLEZIONE 1997/98
Prenota con 100.000 - 200.000 lire
di acconto e ritiri [redacted] comodo.
RIMESSE A MODELLO - CUSTODIA - LAVAGGIO PELLICCE e MONTONI

CENTROEDILE
MATERIALI E ATTREZZATURE PER EDILIZIA
preventivi gratuiti
è
posa in opera assistenza

SERRAMENTI INTERNI ED ESTERNI
PORTE TAGLIAFUOCO
PORTE BLINDATE
PORTONCINI
BASCULANTI
PORTE

PAVIMENTI E RIVESTIMENTI
PAVIMENTI IN LEGNO
ARREDO BAGNO
CAMINETTI
SANITARI
SCALE

CASALE MONFERRATO VIA ORBA 12 TEL. 0142/453049 FAX 0142/454397	CASALE MONFERRATO C.SO VALENTINO 28 TEL. 0142/55535 FAX 0142/454397	TERRUGGIA BIVIO [redacted] RONCAGLIA TEL. 0142/50591 FAX 0142/50643	STROPPIANA S.S. 31 VIA D. CARENZO [redacted] TEL. 0161/77301 FAX 0161/77301

Approvata in Consiglio, la delibera dovrebbe essere applicata a partire dl febbraio '98

Mini bus in centro, parte la rivoluzione

Odone illustra il nuovo piano dei trasporti pubblici

VERCELLI. Con l'approvazione, a maggioranza (23 sì, 8 no), nell'ultimo Consiglio comunale, della delibera di giunta può scattare la «rivoluzione dei bus», uno dei capisaldi dell'esecutivo-Bagnasco in vista dell'allargamento della ztl a gran parte del centro storico.

La messa a punto del nuovo piano dei bus è stata un lungo lavoro d'équipe che, per molti mesi, ha coinvolto gli uffici ed i vertici del Comune e dell'Atap, sotto il coordinamento dell'assessore alle Attività economiche Piero Odone.

Ed è proprio lui ad illustrare a *La Stampa* i punti salienti di un progetto che, a suo avviso, dovrebbe andare in rampa di lancio a partire dal prossimo mese di febbraio.

«La filosofia di fondo - spiega l'assessore - era quella di invogliare la cittadinanza ad usare i mezzi pubblici, soprattutto in centro, rendendo il servizio migliore, puntuale, efficiente. Oggi, a Vercelli, usa il bus il 5-6 per cento della popolazione mentre a Biella, dopo la risistemazione del servizio, siamo già al 18 per cento di utenti».

E passiamo alle novità di rilievo che la commissione mista Comune-Atap ha messo a punto per invogliare sempre più i vercellesi ad usare il mezzo pubblico di trasporto. Innanzitutto vengono istituite 4, non più 5, linee, la cui percorrenza viene non solo razionalizzata ma scandita da orari certi. Ricorda Odone: «Qualche anno fa, tornando dalla stazione, decisi di prendere il bus per andare a casa mia, dalle parti di Billiemme. Il pulman incominciò a fare un tragitto tortuoso e, dopo mezz'ora, mi ritrovai più o meno all'altezza di piazza Cavour. Forse anche per questo motivo poca gente usa, oggi, i mezzi pubblici».

Le quattro nuove linee sono: la 1 (Campora-piazza Roma-piazza Camana-Cappuccini, con quattro corse al giorno a Caresanablot), la 2 (piazza Roma-Ospedale Sant'Andrea-Villaggio Concordia), la 3 (Isola-piazza Roma-corso Magenta-Billiemme-Aravecchia) e la 4, di nuovissima istituzione che, con i mini-sub percorrerà il centro storico ogni quarto d'ora. In più, quando la Motorizzazione civile si sposterà nell'area industriale attrezzata, entrerà in funzione anche una linea 3 sbarrata.

La novità saliente, rimarcata anche da Odone, sono i bus «ad altra frequenza» (di passaggio, ovviamente) nel centro storico. Sono due che passeranno in continuazione, ogni quarto d'ora, per le vie della città antica. Sono mezzi da 18 posti a sedere e a «basso impatto ambientale», che, quando percorreranno il centro storico, funzioneranno ad energia elettrica. Secondo la giunta, sono in grado di coprire gran parte delle esigenze di spostamento dei vercellesi, dando così il via all'ambizioso progetto della maxi ztl.

Ma al di là dei mini-bus in centro, la «rivoluzione del trasporto pubblico» si basa soprattutto sull'«interconnessione» tra le varie linee. Acquistando un biglietto (1200 lire), l'utente potrà viaggiare per un'ora sui bus, anche saltando da una linea all'altra; a disposizione dei viaggiatori, 40 fermate, tutte con pensilina coperta, nelle quali saranno indicati i percorsi, gli orari e i punti di rivendita dei biglietti. E, per promuovere la novità, il primo mese di servizio sarà gratuito.

Enrico [illegible]

BIGLIETTO ORDINARIO ORARIO (con validità fino ad 1 ora)	L. 1200
BIGLIETTO MULTIPLO (10 corse)	L. 9000
ABBONAMENTO MENSILE ILLIMITATO	L. 40.000
ABBONAMENTO TRIMESTRALE ILLIMITATO	L. 108.000

L'assessore alle Attività Economiche **Piero Odone** ha guidato il gruppo di lavoro misto Comune-Atap che ha messo a punto il piano trasporto pubblico. Secondo le previsioni scatterà dal prossimo febbraio e il primo mese sarà gratuito

Biglietto orario a 1200 lire con la possibilità di cambiare la linea

IN BREVE

Alba 2000

Stasera i negozi aperti

I negozi del centro aderenti al Centro commerciale naturale «Alba 2000» terranno aperto anche stasera fino alle 23,30. E' l'ultimo venerdì in cui si attua questa proroga al normale orario. E giovedì 6 novembre, al «Globo», ci sarà l'estrazione della lotteria «La fortuna vien comprando». **[d. b.]**

Caduti di guerra

Cerimonia alla «Rodari»

Ieri mattina gli studenti della elementare «Rodari» di via Borsi hanno offerto al Patronato per l'assistenza spirituale delle Forze armate i lumini per decorare il sacrario militare del cimitero Billiemme. **[d. b.]**

Editoria

Un «Bolaffi» vercellese

Si sta preparando il «Bolaffi» dell'arte vercellese. Da alcuni mesi, due giornalisti vercellesi di «Notizia Oggi», Vittorio Gelso e Giampiero Prassi, ed il critico d'arte Egidio Archero, stanno raccogliendo le biografie di tutti gli artisti del Vercellese. Usciranno in allegato al volume «Un a Vercelli 1997», edito dalla libreria Corsico. **[f. l.]**

Agricoltura

I fondi per le

Da lunedì 3 novembre gli agricoltori piemontesi che hanno l'azienda in zone di montagna oppure di collina potranno presentare le domande per ottenere la concessione dei prestiti quinquennali per l'acquisto di macchine ed attrezzature. Una delibera dell'assessore Bodo ha riaperto i termini. **[e. s.]**

Giovane vercellese

Due rapine Patteggia un anno

VERCELLI. Ad agosto ha rapinato piccole somme (circa 15 mila lire) a due ragazzini. Ieri Gianluca Caruso, 19 anni di Vercelli, ha patteggiato davanti al Tribunale un anno di reclusione ed una multa di mila lire, ottenendo la sospensione condizionale della pena.

La prima rapina di cui il giovane deve rispondere risale ai primi giorni di agosto, la seconda invece a fine mese. Il Caruso l'ha commessa due ore dopo aver terminato di scontare gli arresti domiciliari. Abbordato un ragazzo incontrato per strada, lo minaccia costringendolo a dargli un passaggio in motorino: «Caricami e portami in farmacia». Qui avviene la prima richiesta di denaro (5 mila lire), subito seguita da una seconda di altre diecimila. Caruso poi chiede al ragazzo di ricaricarlo in motorino ed accompagnarlo in una seconda farmacia. Finchè il ragazzino, davanti alla stazione ferroviaria, non riesce a sfuggire al suo rapinatore a denunciarlo ai carabinieri. **[r. m.]**

All'Hotel Viotti

Stasera un incontro con Casini

Serata al Viotti con il il segretario nazionale del Ccd **Pierferdinando Casini**

VERCELLI. Annullato due settimane fa a causa della crisi di governo, è in programma stasera l'incontro con il segretario nazionale del Ccd Pierferdinando Casini. L'appuntamento per le 21,30 nel salone dell'Hotel Viotti.

A Casini, tra un commento sulla situazione nazionale e un altro su quella locale, toccherà il compito di chiudere la vicenda Fumagalli. L'arrivo del segretario Ccd infatti stato programmato all'indomani dell'annuncio del passaggio della senatrice nelle fila di Rinnovamento italiano. **[r. v.]**

L'incontro con il Nobel della Fisica ha coronato una stagione straordinaria per i convegni in città

L'energia pulita rivaleggia con gli azzurri

C'erano 600 persone l'altro giorno a gremire il Dugentesco

VERCELLI. La presenza del premio Nobel per la fisica, Carlo Rubbia, ha richiamato l'altro giorno il Dugentesco, nonostante la contemporanea partita degli azzurri, almeno 600 persone. Un successo di pubblico e di immagine per la nostra città, che secondo l'affermazione del presidente Gilberto Valeri si potrebbe proporre come «polo energetico» del Piemonte. La «lezione» tenuta dal ricercatore del Cern sul «futuro dell'energia ad un secolo dalla scoperta del campo magnetico rotante» ha richiamato a Vercelli studenti e professori, autorità e semplici cittadini, curiosi di incontrare il genio italiano della fisica. Una bella soddisfazione per gli organizzatori, la Provincia e la facoltà di Ingegneria di Vercelli, che hanno voluto così celebrare il centenario della morte di un altro grande scienziato, il livornese Galileo Ferraris. Rubbia, che è pure docente all'università di Pavia, ha sostenuto che il futuro del mondo è nelle di un nucleare pulito e sicuro. **[d. b.]**

Il pubblico che affollava la Sala Dugentesca per l'incontro con il Nobel **Carlo Rubbia** (Gal Pit)

Aperto il museo Ferraris

Ieri a Livorno l'inaugurazione Uno spazio anche per le scuole

LIVORNO FERRARIS. E' stato inaugurato ieri pomeriggio il nuovo museo dedicato a Galileo Ferraris. Alla presenza del sindaco Maria Antonietta Aimone e delle altre autorità locali è anche stato presentato il ristrutturato Palazzo Ferraris, sede fino a qualche anno fa degli uffici comunali, che ora verrà dedicato alle attività culturali.

In questo modo si è chiuso il ciclo di «celebrazioni ferrarisiane»: proprio il 30 ottobre era infatti la ricorrenza del 150° della nascita dello scienziato al quale si devono importanti scoperte nel settore dell'energia elettrica e più in particolare dei campi magnetici.

Il museo dedicato al «livornese più famoso nel mondo» occupa quattro sale al piano terra dell'edificio: in questo modo è stato possibile esporre con molto più ordine quanto prima era assiepato in un'unica stanza. In fase di preparazione si è anche deciso di riservare uno spazio alle attività scolastiche: qui, per gli studenti, sono stati sistemati dei modelli funzionanti di motori elettrici

«La chiusura delle manifestazioni - ha detto il sindaco di Livorno - devono però rappresentare un punto di partenza nelle iniziative legate all'attività scientifica del Ferraris». **[i. fo.]**

LETTERE AL GIORNALE

«Prenotare al Civico col telefono non va»

La prego di voler accogliere sulle pagine del giornale questa lettera aperta all'assessore della Cultura e a quanti hanno voluto e permesso che la campagna abbonamenti per la stagione di prosa 1997/1998 sia null'altro che una farsa.

Tante sono già state le proteste in tal senso, ed io mi unisco al coro portando la mia testimonianza in merito ad un sistema (quello delle prenotazioni telefoniche) che dubito si sia rivelato «vincente».

A parte le difficoltà a prendere la linea - parlo di chi dalle 10 alle 12 e dalle 16,30 alle 18,30 non ha staccato il dito dalla tastiera -; a parte il fatto che gli abbonamenti hanno continuato ad essere prenotati al di fuori di questo (io stessa ho preso la linea alle 12,20, con sommo stupore); a parte che i fortunati possessori di un fax erano indubbiamente avvantaggiati (bastava mandarne uno lunedì 6 alle 10 per essere i primi); lasciando fuori tutto questo trovo ridicolo che «per evitare spiacevoli code al botteghino» fosse poi necessario sorbirsi spiacevoli code al Settore Cultura, aspettando che allegri gruppetti di 5 o 6 persone decidessero se confermare la prenotazione e fare qualche cambiamento a spese di chi per sventura aveva appuntamento dieci minuti (presto diventati venti) più tardi.

E che dire di chi, con una sola telefonata, ha prenotato 20 poltrone? Con la cara, vecchia e vituperata coda non si potevano formare più di 5 (cinque) posti a testa. E non mi si venga a dire che, comunque, l'obiettivo è stato raggiunto dal momento che sono stati venduti tutti gli abbonamenti.

Ebbene sì, il teatro sarà pieno, ma chi lo riempirà, tolti amici e parenti di autorità varie (non cercate di convincermi all'«assoluta trasparenza», io stessa mi son sentita offrire la possibilità di una via alternativa al tentare la sorte al telefono)? Sarà una platea colma di fortunati che hanno preso la linea e che formeranno il classico pubblico da città di provincia pronti ad applaudire alla fine di ogni recita (e non me ne vogliano coloro che, a teatro, per passione, so che ci ma non sono la maggioranza purtroppo, e alcuni, come me, rimarranno a casa).

In anni di abbonamenti al Civico ne ho sentite tante, dai fidanzati che al termine de «il piacere dell'onestà» pirandelliano si chiedeva poi le è stata con lui o è messa con quell'altro, che non ho capito», alla signora ingioiellata che al termine del secondo atto di «Traviata» si domandava in dialetto, stupita, «ma la finiva nen che lè la muriva?» ignara dell'esistenza del terzo atto, agli entusiasti della «Medea» più senecchiana che euripidea dello scorso anno, tuttora convinti di aver assistito ad una tragedia greca.

La cultura è di tutti, chi lo nega? A tutti costoro, buon divertimento. A lei, assessore, accorato appello: ridateci la cara vecchia coda di quando ci si svegliava presto, ci si dava il cambio, si parlava di teatro e musica con altri appassionati, e dove la buona volontà veniva premiata.

Valentina Petri, Vercelli

NUMERI UTILI

AUTOAMBULANZE

Vercelli: (0161) 213.000 Croce Rossa; **Cigliano:** telefono (0161) 424.757; **Gattinara:** telefono (0163) 832.600; **Santhià:** telefono (0161) 92.91; **Trino:** telefono (0161) 801.465; **Borgosesia:** telefono (0163) 25.333; **Crescentino:** telefono (0161) 841.122; **Volontari Soccorso Grignasco:** telefono (0163) 418 617.

PRONTO SOCCORSO

Vercelli: S.Andrea telefono (0161) 593.333; ambul. telefono (0161) 217.000; **Ga** telefono (0163) 822.245; **Santhià:** telefono (0161) 929.211. **Servizio emergenza sanitaria** 167-311.118 esclusivamente per i Comuni dell'Usl 11 da Arborio all'Alagna.

FARMACIE

Vercelli: telefono (0161) 255.050; **Arborio:** telefono (0161) 66.384; **Borgosesia:** telefono (0163) 25.513; **Cigliano:** telefono (0161) 424.524; **Crescentino:** telefono (0161) 842.655; **Gattinara:** telefono (0163) 835.411; telefono (0161) 929.200; **Trino:** telefono (0161) 829.585.

GUARDIE MEDICHE DI TURNO

Vercelli oggi è di turno con apertura obbligatoria (9-12,30 e 15-20 a battenti aperti; 12,30-15 e 20-9 a battenti chiusi e con chiamata con il collo medica urgente): *Farmacia Comunale N. 3*, corso Matteotti 7 (Porta Milano), telefono 215.770.

Costanzana: *Dr. Gian Luigi Gianella*, via Castello 4, telefono 312.489.

San Germano: *Dr. Giorgio Codebò*, via Cara 22, telefono 95.143.

Borgosesia: *Dr. Piergiorgio Martelli*, piazza Parrocchiale 16, telefono (0163) 22.268.

Sostegno: *Dr. Giovanni Rabozzi*, via Alfieri 41, telefono (015) 782.082.

CONSULTORIO PEDIATRICO

Vercelli: telefono (0161) 256.792; **Santhià:** telefono (0161) 929.216; **Gattinara:** telefono (0163) 822.975.

IGIENE E SANITA' PUBBLICA

Vercelli: telefono (0161) 217.766; **Santhià:** telefono (0161) 929.212-929.227; **Borgosesia:** telefono (0163) 22.492; **Varallo:** telefono (0163) 52.486-52.092; **Gattinara:** telefono (0163)

SERVIZIO VETERINARIO

Vercelli: telefono (0161) 257.140, Pronto Soccorso Veterinario, ambulatorio privato (solo giorni festivi) 912.380; **Santhià:** telefono (0161) 929.263; **Borgosesia:** telefono (0163) 52.486; telefono (0163) 822.344.

DA NON PERDERE

Mostre

I manifesti storici del Teatro Civico

Al Ridotto del Civico si è inaugurata la mostra «Nuovissima per Vercelli, i manifesti del primo Teatro Civico: 1842-1923». Orari: venerdì dalle 17,30 alle 19,30, sabato e domenica dalle 15,30 alle 19,30, fino al 23 dicembre. Le suggestive documentazioni appartengono agli archivi comunali.

Conferenza

Bongiovanni, egittologo e le tombe di Tebe

Stasera alle 21, all'Auditorium dell'Archivio di Stato di Vercelli, in via Manzoni, Alessandro Bongiovanni, scrittore ed egittologo torinese, parlerà su «Decorazioni parietali delle tombe tebane del Nuovo Regno». La serata è organizzata dagli «Amici del Museo Borgogna».

Arte

Tassini espone a Studio

Continua a Studio 10 di Vercelli la mostra «Non è arte, anni di "cosa per comunicare"» di Guido Tassini. Dalle 16 alle 19.

Unuci

La riunione annuale tra ricordi e attestati

La sezione vercellese dell'Unuci ha indetto la riunione annuale alle 18,15 del 5 novembre, al ristorante Afra di via Manzone 84, in città. All'ordine del giorno: ricordo degli iscritti scomparsi, relazione del presidente, consegna dei distintivi di grado ai neo promossi e consegna degli attestati di benemerenza assegnati dalla presidenza nazionale. Prenotazioni degli associati alla segreteria della sede (21.58.42) e al presidente (54.092) entro domani.

Esposizioni

Al Centro sociale le «parole di carta»

Prosegue al Centro sociale di Serravalle la mostra «Dalla cartiera alla biblioteca». Orari: oggi ed ogni feriale dalle 20 alle 22. Domenica dalle 17 alle 19 e dalle 20 alle 22. Fino al 9 novembre. **[g. bar.]**

I risultati delle «elezioni» padane di domenica in provincia

Enrica Bertona è «deputato»

Battuto il piemontesista Lavarino

VERCELLI. E' Enrica Bertona, insegnante in pensione e [illegible]didata della lista «Liberal democratici Forza Padania» che [illegible] come leader Vito Gnutti, il deputato della provincia al neonato parlamento padano. Ha prevalso, dopo [illegible] lungo testa a testa e per una manciata di voti, sul segretario del Sin.Pa. Cesare Lavarino che rappresentava il «Grup d'assion piemonteisa», [illegible] lista regionale c[illegible] spiccata vocazione autonomistica.

Sopra il 20 per cento - secondo i dati ufficializzati ieri dal segretario provinciale della Lega Nord Ercole Fossale - è andato anche l'ex consigliere comunale leghista Davide La Paglia, rappresentante dei «Democratici europei Lavoro padano» che fanno riferimento all'ex sindaco di Milano Marco Formentini. Più staccati Giovanni Castelli, Unione padana Agricoltura ambiente caccia pesca; Marco Aggio, Cattolici padani; e Marco De Felice, Comunisti padani.

Tra Enrica Bertona e Cesare Lavarino c'è stato appena un terzo di voto percentuale, ma il risultato è ormai definitivo. «Dopo lo spoglio - spiega Fossale - si stanno controllando gli eventuali voti doppi che non inficieranno il dato finale».

E il segretario leghiste sottolinea ancora una volta il traguardo dei 29-30 mila mila votanti registrato domenica in provincia («ben di più dei circa 25 mila che parteciparono al referendum di maggio»), in contrapposizione al dato fornito dalla questura che ne fissa il numero in 13 mila.

Enrica Bertona è diventata «onorevole padano» con un programma liberale in cui c'è pochissimo spazio per i monopoli dello Stato (scuola, sanità [illegible] previdenza sociale) e molto per la libera iniziativa. Una lista di destra, secondo gli schieramenti canonici. «Ma è una distinzione - commenta Fossale - che non cancella l'elemento comune di tutte le sigle, cioè quello di sostenere l'indipendenza della Padania». [f. co.]

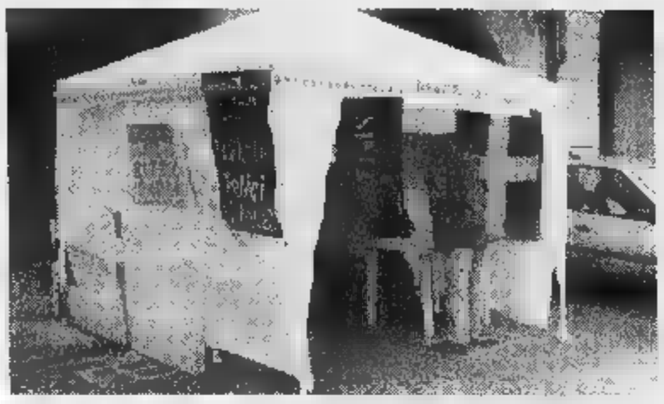

Il voto nei 110 gazebi allestiti [illegible] provincia ha premiato Enrica Bertona

[illegible]
[illegible]
24.867
[illegible] - LAVORO PADANO
DAVIDE LA PAGLIA [illegible] %
LIBERAL DEMOCRATICI [illegible] A PADANIA
ENRICA BERTONA [illegible] %
[illegible]
MARCO AGGIO [illegible] %
COMUNISTI PADANI
MARCO DE FELICE 10,65 %
[illegible] D'ASSION PIEMONTEISA
CESARE LAVARINO 22,43 %
UNIONE PADANA AGRICOLTURA AMBIENTE CACCIA PESCA
GIOVANNI CASTELLI [illegible] %

Fonte: Lega Nord, Vercelli

IN BREVE

Stroppiana

Roghi di stoppie, [illegible] altro agricoltore denunciato

Ancora un agricoltore denunciato dai carabinieri per i roghi di stoppie. E' G. C., 59 anni, di Stroppiana, che l'altro pomeriggio ha appiccato il fuoco alle sterpaglie del suo campo vicino all'autostrada: la A26, tristemente famosa per l'incidente (pare appunto collegato ai roghi) costato la vita [illegible] tre tifosi comaschi. [r. s.]

Vercelli

Espulse due «lucciole» nigeriane

Due giovani nigeriane, Lydya Johnson di 20 anni e Jennifer Osaro di 23 anni, sprovviste del permesso di soggiorno, sono state espulse con provvedimento del prefetto di Vercelli. Erano state sorprese da [illegible] «Volante» mentre erano intente a «lavorare» in un viale periferico della città. Dovranno abbandonare l'Italia entro i prossimi 15 giorni. [w. ca.]

Motta [illegible] Conti

Rifiuti speciali, un rigattiere nei guai

Un rigattiere di 63 anni, residente [illegible] Motta dei Conti, è stato denunciato per abbandono di rifiuti speciali. Nella ricostruzione dei carabinieri di Stroppiana, l'uomo avrebbe abbandonato fogli [illegible] eternit [illegible] batterie esauste di automobili, creando una piccola discarica in un campo alla periferia del paese. La zona ora [illegible] stata interamente bonificata. [r. s.]

Vercelli

Controlli dell'Arma su nomadi ed extracomunitari

Durante un controllo [illegible] corso Casale, i carabinieri di Stroppiana [illegible] Ronsecco ieri hanno denunciato un nomade jugoslavo per accattonaggio e sfruttamento dei minori per mendicità. L'uomo, [illegible] 34 anni, chiedeva l'elemosina insieme al figlio quattordicenne. Sempre i militari di Desana invece hanno accompagnato in Questura a Vercelli, proponendone l'espulsione, tre romeni di 32, [illegible]0 [illegible] 18 anni, bloccati a Tricerro e scoperti non in regola con il permesso di soggiorno. [r. s.]

Vercelli

Traffico, la nuova mappa dei lavori in corso

Lavori in corso, [illegible] città, anche la prossima settimana. Ecco l'elen[illegible] comunicato dall'Aasm. Via Gioberti, da via Duomo a via Leone, [illegible] chiusa al traffico [illegible] 5 e 6 novembre per il ricambio delle condutture dell'acqua; via Sabotino sarà invece vietata alle auto il 3 e 4 novembre per la manutenzione dei collettori fognari. Corso Italia, sul controviale da corso Marconi [illegible] via Pitagora, sarà chiuso dal 3 al 7 novembre sempre per la manutenzione dei collettori fognari. Inoltre via delle Lanze e piazza D'Azeglio saranno chiuse al traffico per lavori fino al 10 dicembre. [d. b.]

Caso revisori

Crescentino Da Marco lascia Fi

CRESCENTINO. Fumata nera al Consiglio comunale: Pierangelo Danna non è stato nominato nel collegio dei revisori dei conti. Danna era stato proposto già nello scorso Consiglio dai socialisti, ma l'altra sera l'azzurro De Marco ha indicato la candidatura di Mario Melis di Chivasso. Nomina approvata, che ieri ha spinto il consigliere di Forza Italia a rassegnare le dimissioni dal [illegible] club e a costituirsi come gruppo indipendente.

«Forza Italia - ha spiegato - mi ha chiesto di appoggiare un altro professionista del paese. Ho proposto Melis in base alle [illegible] capacità e non per scelta politica. [illegible] vista l'imposizione ho deciso, comunque, di andare per la mia strada». A questo punto, visti i precedenti spostamenti tra maggioranza e opposizione, quale sarà la nuova collocazione di De Marco? «Sono disposto ad entrare [illegible] far parte della maggioranza - chiarisce l'ex azzurro - in cambio dell'assessorato all'Assistenza [illegible] le relative deleghe. Proposta, questa, che però non mi è ancora stata fatta».

In Consiglio comunale, prima della votazione segreta dei revisore, Greppi, Bergoglio, Masoero e Borgondo hanno dichiarato l'astensione con scheda bianca. A giochi fatti, l'epilogo è stato di otto voti a favore di Mario Melis, tre per Danna e cinque schede bianche. [r. s.]

Giudice unico, ordine del giorno in Provincia

«Il ministero non chiuda la pretura di Varallo»

VERCELLI. L'attuale sede giudiziaria di Varallo va mantenuta perché dovrebbe diventare una [illegible] distaccata del Tribunale a giudice unico di Vercelli: lo chiede l'esecutivo della Provincia [illegible] un ordine del giorno che sarà discusso in aula nella riunione consiliare del prossimo 4 novembre.

L'iniziativa prende spunto da una legge dello scorso luglio che delega il Governo a realizzare [illegible] più razionale distribuzione degli uffici giudiziari sopprimendo le attuali preture e trasferendone le competenze al tribunale che diventerebbe titolare delle funzioni di competenza degli uffici soppressi.

Secondo gli amministratori provinciali l'istituzione del giudice unico monocratico dovrebbe ripercuotersi anche [illegible] Varallo, dove da tempo funziona una sezione distaccata della pretu[illegible] «che - si legge nella bozza di ordine del giorno - ha sempre svolto un'importante attività nel disbrigo del contenzioso in ambito locale» e la [illegible] soppressione «non seguita - continua il testo del documento - dalla trasformazione [illegible] sezione distaccata [illegible] tribunale a giudice unico, determinerebbe [illegible] serie notevole di disagi per le parti private, per gli operatori del settore giudiziario, per gli enti pubblici e per le imprese che attualmente devono rivolgersi agli organi di giustizia penale e civile a tutela o in rappresentanza di diritti e di interessi».

La bozza dell'ordine del giorno ricorda che, per rendere adeguata e funzionale l'attuale sede di Varallo, il ministero di Grazia [illegible] giustizia «ha sostenuto una spesa di rilevante entità, nell'ordine di un miliardo circa, [illegible] [illegible] la paventata chiusura dell'ufficio questo investimento si rivelerebbe, [illegible] posteriori, del tutto privo di scopo e [illegible] risolverebbe in un costo di cui rimarrebbe gravata la collettività».

Dopo aver sottolineato che la chiusura «segnerebbe un'ulteriore tappo nella graduale marginalizzazione» di un territorio su cui gravitano 38 Comuni [illegible] una popolazione di circa 44 mila abitanti, il documento invita ministero [illegible] Csm [illegible] trasformare la sede di Varallo in sezione distaccata del tribunale [illegible] giudice unico. [w. ca.]

Raccolta a Varallo

Dal Carnevale una nuova sfida ai terremotati

VARALLO. Fare Carnevale significa anche rendersi promotori di [illegible] raccolta di fondi per chi sta patendo il gelo perché la sua [illegible] è stata spazzata via dal terremoto. Succede a Varallo, dove il Comitato carnevale in pochi giorni ha raccolto circa dieci milioni, che sono stati consegnati al sindaco di Assisi Giorgio Bartolini. Ad occuparsi dell'iniziativa è stato Adolfo Pascariello, medico radiologo nella vita di tutti i giorni, meglio conosciuto come Re Marcantonio, la tradizionale maschera [illegible] Carnevale varallese. In questo modo il gruppo presieduto da Daniele Curri ha voluto anche sottolineare che la Valsesia, e in particolare Varallo, non si è dimenticata degli aiuti giunti da tutta Italia dopo l'alluvione del '94, calamità che causò la morte di 14 persone.

La scelta è caduta su Assisi in quanto l'unica risorsa della città era il turismo che, con la distruzione provocata dal sisma, faticherà a riprendersi. La delegazione valsesiana, oltre che da Pascariello, era composta anche da Giorgio Regaldi e Salvatore Galasso. [i. fo.]

Il Comune: lo stop per agevolare il commercio e verificare il porfido. Si riparte a metà gennaio

Corso Italia, subito bloccato il cantiere

Trino, la pavimentazione sospesa dopo la posa dei cavi Telecom

TRINO. Falsa partenza per i lavori in corso Italia: sono stati sospesi e riprenderanno a metà gennaio. C'è stato solo il tempo per la Telecom di posare circa cento metri di cavo [illegible] fibra ottic[illegible] dall'angolo di via Ortigara alla fine di piazza Audisio.

I lavori avrebbero dovuto comunque essere interrotti intorno al 20 novembre per consentire ai commercianti di svolgere una normale attività in occasione delle feste natalizie. Ma perché sono stati sospesi adesso? «Arrivati a questo punto - spiega l'assessore ai Lavori Pubblici Giuliana De Gasperi -, abbiamo considerato l'ipotesi di anticipare la sospensione per consentire agli esercizi commerciali, specialmente ai fioristi, la normale vendita per le festività del 1° [illegible] del [illegible] novembre. Inoltre la Telecom era bloccata sul ponte della roggia Stura e per continuare a posare i cavi avrebbe dovuto rompere pesantemente la strada. In venti giorni gli interventi della Camuzzi e la posa del nuovo asfalto non sarebbero arrivati certamente fino a quel punto per rimettere tutto [illegible] posto».

A rendere pressoché impossibile l'inizio della posa della nuova pavimentazione in tempi brevi, è anche [illegible] fatto che [illegible] progettista dei lavori, l'architetto Socco, vuole esaminare i campioni di porfido per accertarne la conformità alle prescrizioni del capitolato. Così la ditta Portalupi, incaricata dei lavori, ha contattato una cava e in questi giorni farà due campioni da [illegible] metri quadri da sottoporre all'architetto. Certificata la compatibilità, partiranno gli ordini per la fornitura.

Riccardo Coletto

Fingerma finanzia la vostra Audi.

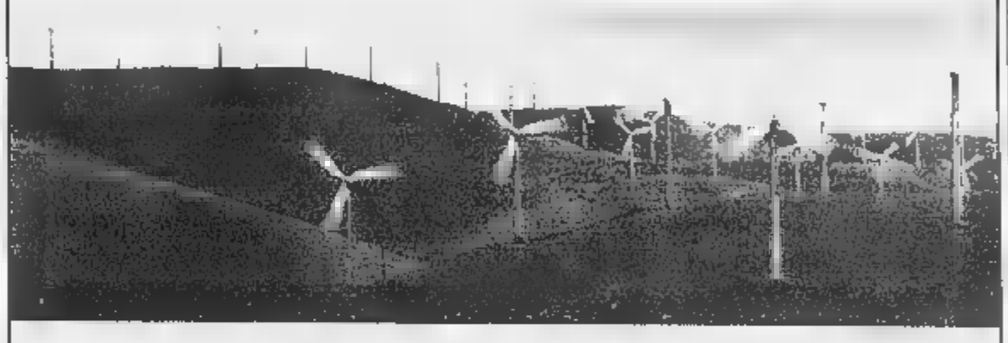

Una centrale elettrica deve proprio sembrare una centrale elettrica?

Un'auto sportiva deve proprio sembrare un'auto sportiva?
Nuova Audi A6. Continuate a immaginare.

All'avanguardia della tecnica

Scopritela dal vostro Concessionario

AMURRI & C. snc
CARESANABLOT - SS Vercelli - Biella
Tel. 0161 - 250060/216923

OFFICINE
Gattinara - [illegible]
Tel. 0163/833257
Borgosesia - L. CATTANEO
Tel. 0163 / 21936

CARROZZERIE AUTORIZZATE
Caresanablot - DE [illegible] E [illegible]
Tel. 0161 / 33227
Borgosesia - L. [illegible]
[illegible] 0163 / 21936

COMUNE DI [illegible]
Provincia di [illegible]

P.R.G.I. L.R. 56/77 e [illegible] modifiche ed integrazioni. Adozione di variante parziale ai sensi dell'art. 7, comma 1, della L.R. 29.7.1997, n° 41.

SI AVVERTE

che il Consiglio Comunale con deliberazione n° 21 in data 29.09.1997 esecutiva ai sensi di legge, ha approvato l'adozione di variante parziale al P.R.G.I.

La medesima è depositata presso la Segreteria comunale per 30 giorni consecutivi a far data [illegible] 29 ottobre 1997.

Chiunque ne abbia int[illegible] [illegible] può prendere visione nei seguenti orari: feriali d[illegible] ore [illegible] alle [illegible] 10.30; sabato e festivi dalle ore [illegible] alle ore 10.

[illegible] SINDACO
Pier Carlo Guglielotta

Azienda leader settore **ATTREZZATURE per furgonati destinati [illegible] ambulanti e mercati**, [illegible]

AGENTE [illegible]
per Regione PIEMONTE

Si offrono: provvigioni elevate, rimborso spese, inquadramento ENASARCO. Desideriamo contattare sia candidati con esperienza di vendita sia giovani con buon potenziale.
Inviare dettagliato curriculum indicando recapito telefonico e rif. [illegible] alla:
ORGA SELEZIONE S.r.l. - 20122 MILANO - Corso Monforte, 13

SODEXHO ITALIA SPA ricerca per [illegible] a Vercelli
CUOCHI [illegible]
CUOCHI CAPO [illegible]
Richiedesi esperienza specifica nella mansione. [illegible] 40 ore settimanali. Interessanti condizioni economiche. Telefonare per appuntamento ore ufficio: 011/505967

L'ABBONAMENTO.
Il migliore amico di chi legge La Stampa.
LA STAMPA

Concessionaria auto in Vercelli assume
TECNICO AUTO
capace ed esperto per inquadrarlo con mansioni di
CAPO OFFICINA
Per colloquio telefonare ore ufficio
0161/56980 - [illegible]

LA STAMPA & PUBLIKOMPASS
PUBBLICITA' CHE VALE

SPECIALE SATELLITE

EUTELSAT
TV SATELLITE

VA ORA IN ONDA LA LIBERTA'

Addio al famoso "cosa fanno oggi in TV?" E' stato soppiantato dalla TV via satellite di Eutelsat.

Viva la libertà

Se è vero che la battaglia degli indici di ascolto sta appiattendo i programmi TV l'unico modo per superare l'ostacolo è avere molti più canali tra i quali poter scegliere. Allora bisogna far piazza pulita dell'esistente? No. A voi serve il meglio del possibile a qualsiasi ora. Volete insonma una TV su misura, come i sarti di un tempo facevano gli abiti: a ognuno il suo, ed erano perfetti.
Come? Esattamente come hanno già fatto un milione di famiglie in Italia: con una parabola ed un ricevitore. Non occorre, infatti, cambiare il televisore per ricevere i canali che arrivano dai satelliti Hot Bird di Eutelsat. E' da questi satelliti che oggi decine e decine di nuovi canali, magari famosi come la BBC o la CNN o Eurosport, possono apparire sul vostro televisore. Vediamo come.

Hot Bird è la soluzione

C'è un satellite che oggi fa il sarto delle vostre preferenze esclusive. I satelliti anzi sono 4 e tra pochissimo saranno 5. Si chiamato Hot Bird, sono di Eutelsat, il Consorzio delle Telecomunicazioni satellitari, e orbitano nella posizione dei 13° Est. A voi poco importa quanti siano, importa piuttosto sapere che tutti insieme riescono a creare una nuova TV, una grande finestra sul mondo come si dice. Un vastissimo panorama che val sempre la pena di ammirare, cose importanti da imparare: divertendosi. Diciamo meglio, una quantità di finestre: sul cinema, sullo sport, sulla cultura, sulle arti e le scienze, sugli spettacoli e la musica, sulle lingue e i programmi per i ragazzi studiati appositamente per loro.

Parabola e ricevitore

La parabola serve a catturare le onde emesse dal satellite; questa può essere singola oppure servire più appartamenti, essere cioè centralizzata. In proposito va ricordato soprattutto ai costruttori e agli amministratori di condomini che una recentissima legge (246-31.7.97) praticamente impone la centralizzazione della parabola a tutte le costruzioni con più appartamenti nuove o in ristrutturazione; questo al fine di evitare quanto successe con le antenne tradizionali, ossia che il loro proliferare diventi un elemento fortemente antiestetico.

Non buttate la vostra attuale TV:

aggiungete semplicemente qualcosa. Un'altra buona notizia: il vostro televisore va benissimo. Nessuna rivoluzione in salotto o sopra il frigo. Avete solo bisogno di "aggiungere" qualcosa. Di poco ingombro: un ricevitore in casa presintonizzato sui canali trasmessi dai satelliti Hot Bird e una parabola alla finestra (o sul tetto), se non fate già parte di quel milione di famiglie che oggi la possiedono. Il ricevitore può essere analogico (ossia di tipo tradizionale, per la visione eccellente dovunque abitiate ed il costo molto basso) oppure digitale. Il sistema digitale funziona un po' come il computer, costa un po' di più, ma vi permette una scelta vastissima di programmi di ottima qualità. Cambiare la vostra "vita di utente", se vi par poco: e trasformarla in vita da protagonista. Il "Che cosa fanno stasera in TV, cara?" non esisterà più. Esisterà piuttosto: "Che cosa ti preparo stasera in TV?". Il menù vastissimo, da grande ristorante, lo ordinate (scegliete) con un semplice clic.

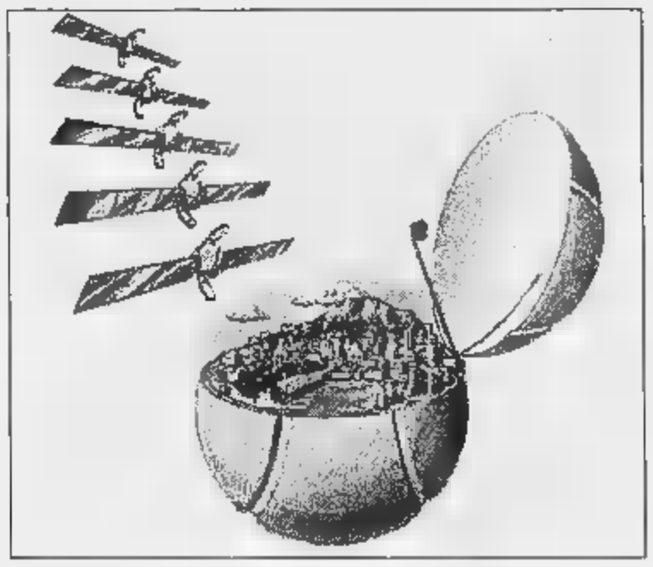

Il satellite invia i suoi Bit che vengono ricevuti dalla nostra parabola e dal ricevitore ("decoder"). Si può ricevere sia in analogico che in digitale, in chiaro (gratuito) oppure in abbonamento.

La quantità di canali "a tema" molto grande ed altri se ne vanno aggiungendo. Ognuno ha a disposizione i programmi che preferisce, dall'educazione e cultura allo sport; dalla musica all'intrattenimento.

"Impossibile farne a meno"

Chi farebbe oggi a meno del telefono? O del frigorifero, o di qualsiasi elettrodomestico che pochi decenni or sono sembravano "un lusso"?
Oggi sono una necessità. E, senza forse nessuno, il sistema parabola/ricevitore puntato sui satelliti Hot Bird s'impone con la forza della sua tecnologia al servizio dell'uomo, della conoscenza, di un tempo libero che si fa sempre più prezioso: con programmi che si possono vedere all'ora e voi più utile, coi temi che ci affascinano. Avete già disponibile uno strumento nuovo per crescere, sapere, svagarsi. Uno strumento in più di libertà.

I canali analogici

In italiano si possono ricevere i tre canali Rai, Euronews con i suoi notiziari da tutto il mondo ed Eurosport, il canale dedicato ai grandi avvenimenti sportivi. Chi conosce l'inglese o si propone di approfondirlo potrà ricevere la celebre BBC, l'americana NBC, il canale business EBN, ma anche Euronews ed Eurosport hanno versioni in lingua inglese. In francese ricordiamo TV5, in spagnolo TVE Internacional, in tedesco DW (Deutsche Welle), RTL 2, VOX. Chi ama l'arte gusterà Arte, con l'accento sulla e, prodotto in inglese, tedesco e francese, con film in lingua originale, anche in italiano. Per gli amanti della musica ci sono Viva e Onyx, infine ricordiamo i polacchi RTL 7 e TV Polonia, gli arabi MBC, EDTV, ANN, il turco TRT International. Un panorama che si va arricchendo di mese in mese. Tutti questi programmi sono "in chiaro", assolutamente gratuiti.

I canali digitali

I canali digitali sono generalmente raggruppati in "bouquet": in Italia ad esempio i bouquet principali sono quelli di "D+" e "RAISAT". Canali in chiaro: la novità più recente sono i tre nuovi canali RAISAT (altri se ne aggiungeranno presto) con programmi per ragazzi, di educazione e cultura, e inoltre il canale religioso Telepace. Vi è la possibilità infine di vedere gratuitamente ed in qualità digitale Canale 5, Italia 1, Rete 4, TMC, TMC2/Videomusic.

I canali in abbonamento

Col ricevitore digitale, potrete ricevere moltissimi altri canali pagando un abbonamento. Stiamo parlando di D+ che oltre a Telepiù, ha nelle sue offerte una grande varietà di canali tematici per tutti i gusti. Potrete vedere le gare di Formula 1, le partite di calcio di serie A o B ed una quindicina di canali tematici.

Subito:

Analogico o digitale, in chiaro o a pagamento questa è la nuova televisione via satellite offerta da Eutelsat: sempre più ricca, sempre più personale, l'unica che trasmette in italiano.
Le migliori marche TV Sat forniscono ricevitori analogici già sintonizzati e i digitali con sintonia automatica, sempre su Hot Bird. Eutelsat On Line (tel. 0575/740155) vi fornisce tutte le informazioni per consigliarvi al meglio.
Infine, se abitate in condominio ricordate che un impianto centralizzato può essere estremamente vantaggioso.

LETTRO NERGY

di Merlo Gianpaolo e C.

BORGOSESIA
Viale Varallo, 80/A
Tel. e Fax (0163) 27960

INSTALLATORE AUTORIZZATO HOT BIRD EUTELSAT

Impianti elettrici civili / industriali

Automazioni

Ricezione TV terrestre e satellitare

Antifurti

Video citofoni

nice
AUTOMAZIONE CANCELLI
INSTALLATORE AUTORIZZATO

CONTATTATECI
Siamo a vostra disposizione per preventivi gratuiti

Al Consorzio della Baraggia manca soltanto l'autorizzazione dell'Usl

Siccità, la soluzione è l'Ostola

L'invaso pronto a rifornire i paesi in crisi

BIELLA. La colonnina di mercurio a meno 4, le montagne sono spruzzate di neve, ma la pioggia si fa ancora attendere. E il rischio-siccità diventa tangibile.

La mancanza di precipitazioni fa calare infatti la portata delle fonti e in parecchi centri del Biellese si registrati disagi nell'erogazione dell'acqua. Il Consorzio idrico della Baraggia, da cui dipendono gli acquedotti di molti Comuni in provincia, spera di poter sopperire al problema-siccità, mandando in rete l'acqua dell'Ostola. Il tassello mancante, cioè l'autorizzazione, deve arrivare dall'Usl.

Spiega il direttore della Baraggia, Carmelo Jacopino: «Come Consorzio abbiamo sottoposto l'acqua ad una serie di esami che hanno dato esito positivo. C'è ancora una voce che deve rientrare nei parametri, ed è quella manganese. I valori del minerale disciolto nell'acqua sono ancora troppo alti, ma crediamo di poter risolvere il problema entro breve».

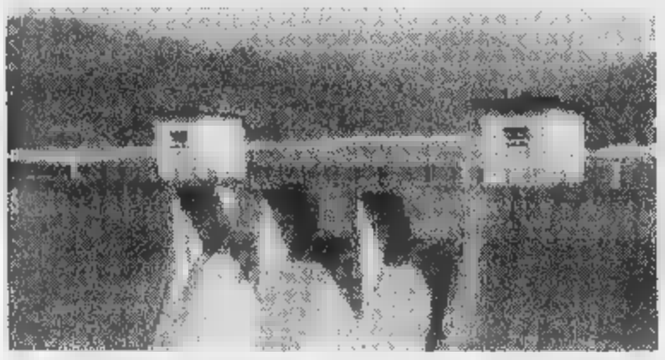

La diga sull'Ostola pronta a rifornire i paesi che registrano disagi per la siccità

Dalla primavera scorsa il Consorzio ha installato degli impianti integrativi per trattare l'acqua dell'Ostola; i lavori sono stati ultimati, ma non la taratura dei vari reagenti che devono portare l'acqua al meglio dei parametri richiesti per legge; e questo per poter alimentare gli acquedotti. Un obiettivo che il Consorzio della Baraggia intende raggiungere subito.

Aggiunge il direttore: «Aspetto a momenti una comunicazione del laboratorio dell'Usl sugli ultimi prelievi d'acqua e spero che per quanto riguarda il manganese sia tutto superato. E' da una settimana che siamo pronti ad immettere acqua nelle reti idriche. Cominceremo con una quantità di 10 litri al secondo per integrare la portata dei singoli acquedotti». Paradossalmente, la quantità manganese presente nelle confezioni di acqua minerale più elevata di quella accertata nell'Ostola; le acque minerali seguono disposizioni legge diverse dalla normativa che regola la materia delle acque potabili.

Intanto l'emergenza è rientrara a Pollone che a Crevacuore, che nei giorni scorsi hanno dovuto e alle autobotti dei vigili del fuoco per garantire i rifornimenti agli abitanti. **[d. ca.]**

Iniziativa del Comune con sei serate, da novembre

A Tollegno il debutto della stagione teatrale

TOLLEGNO. «Commediar in... Valle Cervo» è nata con il contributo della Provincia: la prima parte della manifestazione si era svolta a fine settembre ed uno sponsor nuovo, la Regione Piemonte, il cartellone riparte dalla «Prima rassegna teatrale città di Tollegno», un'altra serie di appuntamenti firmati dall'associazione culturale «Gruppo teatro Territorio» e dalla compagnia «I Barbagianni».

«La manifestazione doveva svolgersi in due teatri, a Sagliano Micca, nella struttura polivalente del Comune, ed in palestra a Tollegno, sale entro le quali, a suo tempo, avevamo richiesto il permesso di allestire i nostri lavori - spiega Gianni Serra, presidente dall'associazione -. Purtroppo la struttura polivalente è inutilizzabile per la mancanza dell'agibilità pertanto è stato giocoforza realizzare tutta la manifestazione a Tollegno. In Valle Cervo non ci sono altri spazi "teatrabili"».

Continua Serra: «La finalità della nuova rassegna, come di tutte le manifestazioni da noi organizzate, è la diffusione nel territorio della cultura teatrale. Cerchiamo di portare spettacoli di buon livello, anche se presentati da compagnie amatoriali, là dove raramente arriva la prosa. Riteniamo con questa azione, quasi capillare (siamo attivi in Candelo, Cossato, Trivero), di far aumentare nei cittadini la voglia assistere agli spettacoli teatrali e pertanto di far evolvere la loro cultura».

Con un biglietto d'ingresso modico - 10 mila lire - i tollegnesi, ed in generale gli abitanti della «Bursch» e dintorni, potranno assicurarsi un posto in poltrona. Il primo appuntamento è annunciato per la prossima settimana, sabato novembre alle 21, con la compagnia «I Barbagianni» che si misurerà su un testo di Hennequin e Veber liberamente ridotto ed intitolato «La presidentessa». La regia è di Gianni Serra.

Venerdì 14, sempre alle 21, la compagnia biellese «I nuovi camminanti» annuncia «Ridor.. Mortis» una piéce sui testi nonsense Campanile. La regia sarà affidata ad Anna Bruni; sabato 22, sarà la volta della compagnia «Ra.M.Pa» «La Locandiera» di Carlo Goldoni con la regia di Antonella Paglietti mentre sabato 29, i «Volti Antoniani» presentano «Pantasso Antonio esperto matrimonio», di Amendola e Corbucci e diretto da Danila Stievano. In dicembre, sabato 6 sarà la volta di «Torino Teatro» con «La Mandragola» di Niccolò Machiavelli, ed infine sabato 13, sempre alle 21, la compagnia teatrale «Bottega Teatrale» porterà in scena «I racconti di Sarajevo» di Giuseppe Cardaccio. **[p. g.]**

A Pavigano un ragazzo rapinato al Bancomat

Biella, spaccio di eroina in manette due giovani

BIELLA. Due uomini arrestati per detenzione e spaccio di sostanze stupefacenti e un altro denunciato alla magistratura per spaccio. E' il risultato di un'operazione antidroga portata a termine dal reparto operativo dei carabinieri di Biella. Sempre i carabinieri si stanno occupando di una rapina avvenuta l'altra sera ad un Bancomat di Pavignano.

Indagine droga. Dopo numerosi appostamenti e intercettazioni ambientali, i militari hanno fatto scattare le manette ai polsi Enzo Marrone, anni, torinese residente a Biella, in Santuario d'Oropa, già noto alle forze dell'ordine, e Mohamed Baghery, 34 anni, marocchino di Casablanca, residente in via Rosselli, sempre a Biella.

Addosso all'extracomunitario i militari hanno trovato due grammi e mezzo di eroina, nascosta dentro una bustina di plastica, cinque di hashish e un milione in contanti, che gli inquirenti ritengono provento dello spaccio. Ad aiutarlo nella «vendita» dello stupefacente un giovane connazionale, Chalid Azouzi, 21 anni, pure in via Rosselli, denunciato.

Indagini anche su una rapina avvenuta l'altra sera al Bancomat della filiale di Pavignano della Sella. La vittima è Jacopo Giudici, 21 anni, giocatore di pallacanestro (milita nell'Executive, in serie D): stato affrontato da un rapinatore volto coperto da un passamontagna e armato di pistola.

Jacopo Giudici, le 19,30, si è recato allo sportello Bancomat della Sella per fare prelievo, appena cento mila lire. Terminata l'operazione giovane ha neppure fatto in tempo a mettere i soldi in ta- Alle sue spalle, la voce di un uomo gli ha intimato di consegnargli le banconote appena prelevate «altrimenti sei un uomo morto», ha aggiunto il malvivente puntandogli una pistola alla schiena. **[f. p.]**

In cantiere la riasfaltatura della strada che attraversa il centro abitato

Crosa, chiude la «provinciale»

Sino al 14 per lavori, e i bus cambiano percorso

CROSA. Resterà chiusa sino al 14 novembre la strada provinciale Cossato-Mortigliengo che attraversa il paese: infatti partiti i lavori di riasfaltatura, inseriti in un programma di interventi in zona. E l'Azienda trasporti ha modificato il percorso dei bus per aggirare il cantiere e garantire comunque i collegamenti.

Queste dunque sono le novità decise dall'Atap: **Linea 125**, corse 12513/53: Lessona Capovilla, Lessona Castello, Masserano Casapinta, poi percorso normale.

Linea 194, corse 19406/10: Masserano, Lessona Castello, Lessona Capovilla, Volpe, Strona, Botto Strona Centro, Strona Botto, poi percorso normale; 19403/05: Strona Centro, Strona Botto, Volpe, Lessona Centro, Lessona Capovilla, Lessona Castello, Masserano, poi percorso normale.

Linea 217, corsa 21728: Crosa, Masserano, Capovilla, Lessona Castello, poi percorso normale; corsa 217814: Strona Municipio, Strona Botto, Volpe, Lessona Centro, poi percorso normale; corsa 217213: Lessona Castello, Masserano, Casapinta, Crosa Parrocchia, poi percorso normale; corsa 217212: Crosa, Masserano, Lessona Centro, poi percorso normale.

L'Azienda trasporti ha modificato i percorsi dei bus sulla linea di Crosa

Dopo Crosa, il cantiere della Provincia interverrà a Strona, all'altezza del bivio per la frazione Cesa per sistemare un tratto in curva dissestato. **[b. pe.]**

IN BREVE

Lega

Elezioni padane: votanti biellesi in aumento

La segreteria provinciale di Lega Nord fa sapere che è aumentata la percentuale dei biellesi che si sono presentati alle elezioni padane del 26 ottobre scorso: «in raffronto al referendum per l'indipendenza della Padania, infatti, i votanti sono cresciuti dal 17 al 23 per cento. Il numero complessivo degli elettori non è ancora reto in quanto il governo della Padania sta eseguendo in questi giorni tutti i necessari controlli per evitare qualsiasi tipo di contestazione dovuta ad eventuali firme doppie». **[g. co.]**

Pro loco

In visita allo stabilimento tipografico de La Stampa

La Pro loco di Andorno ha organizzato per venerdì 7 novembre, una nuova visita allo stabilimento tipografico ed alla modernissima sala robot de «La Stampa» di Torino. La partenza è alle 20,30. Informazioni e prenotazioni al 47.33.49. **[r. mo.]**

Associazioni

Oggi l'Avis Vallestrona ricorda i defunti

Anche quest'anno, nella chiesa parrocchiale di Camandona, sarà celebrata la messa in memoria dei donatori defunti Gruppo Avis, Vallestrona. L'appuntamento è per le 17,30. **[b. pe.]**

Tempo l

Ronco, un per modellare la terracotta

La Pro loco di Ronco sta organizzando in questi giorni un corso per imparare modellare la terracotta. L'iniziativa avrà la durata di 10 settimane e si svolgerà nei primi mesi del '98, da febbraio ad aprile. Gli appuntamenti sono previsti il martedì sera dalle 20,30 alle 22,30 ed il ciclo di lezioni è aperto a tutti. Il costo del corso è invece di 100 mila lire a persona. Per ulteriori informazioni rivolgersi al 461.932. **[b. po.]**

Associazioni

Un nuovo gruppo

Eco vigilerà sull'ambiente e il territorio

BIELLA. Nasce da una costola della Federazione di Biella di Alleanza Nazionale il «Gruppo per il territorio e l'ambiente» rappresentato da iscritti e da cittadini.

L'iniziativa si propone di essere un punto di riferimento, e quindi avere funzione di di risonanza, per tutti quei privati che ritengono di avere individuato uno spreco di danaro pubblico, uno sfregio alla natura o di avere subito un sopruso da parte dell'amministrazione pubblica, fornendo loro supporto e suggerimenti per la soluzione dei vari problemi segnalati.

«L'organo intende far propri i problemi segnalati dai cittadini - spiegano i promotori dell'iniziativa - facendosi carico di sollecitare ed intervenire presso le istituzioni pubbliche specifiche, promuovendo azioni capaci di trovare le soluzioni più adatte ai casi sollevati. Si vuole dimostrare che la salvaguardia dell'ambiente non è soltanto appannaggio di una sola parte politica: intendiamo avvicinare tutti coloro che vogliono imparare ad interessarsi della cosa pubblica e della problematica del territorio comunale di appartenza. I privati cittadini devono vigilare su tutto ciò sapendo che i soldi spesi male sono di tutti».

Coordinatore responsabile del Gruppo è Elvio Biollino: la sede del nuovo organismo è negli uffici di An, in via Trieste 15, in città. **[r. mo.]**

CENTRI VENDITA

TESSUTI NOVITÀ
IDEE REGALO

LANIFICIO Vallestrona

Fodere Bemberg®

PREZZI DI FABBRICA

Spaccio industriale
LANIFICIO VALLESTRONA
COSSATO
Via Amendola, 9 - tel. 015-926508
9 - 12,15; 14,30 - 18,30 - (chiuso martedì mattina)

CENTRO TESSUTI
BIELLA
BIELLA
Galleria L. da Vinci - tel. 015-21994
orario: 9 - 12,15; 15 - 19,15 - (chiuso lunedì mattina)

ESSELUNGA
QUAREGNA strada Biella - Cossato
sabato 1
aperto
dalle 8 alle 13

Il gruppo del cantante Piero Pelù inizia la tournée «Mondi sommersi»

Il programma (quasi segreto) prevede che il gruppo arrivi al palazzetto già stasera per le prime prove degli strumenti

Casale, la febbre di nome Litfiba

Venduti già mille biglietti solo in città

CASALE. C'è molta attesa per il concerto dei Litfiba, in programma martedì [redacted] al palazzetto dello sport. In città (nei negozi Benetton, in via Roma, e Muzak dischi, in via Saffi) sono stati già distribuiti più di mille biglietti (35 mila lire il prezzo in prevendita), che stanno andando a ruba anche fuori.

Si presume che saranno tremila gli spettatori presenti all'appuntamento di martedì alle 21,30, in cui il gruppo del cantante Piero Pelù terrà il cosiddetto «concerto zero» della tournée, che prende il nome dal nuovo disco, «Mondi [redacted]si».

Come già [redacted] accaduto lo scorso anno con i Pooh, il palasport casalese è stato scelto per la prova generale aperta al pubblico, ma i musicisti saranno in città già oggi per dare avvio alle ultime finiture del prodotto che farà la prima verifica-fans nella serata di martedì.

Intanto ieri sono arrivati all'hotel Business alcuni componenti della numerosa troupe, che hanno iniziato oggi l'allestimento del palco e la sistemazione degli strumenti.

Secondo il programma, su cui però c'è molto riserbo, i Litfiba dovrebbero arrivare al palazzetto stasera per le prime prove degli strumenti. Proseguiranno domani, domenica e lunedì, tenendo come base l'hotel Busi[redacted]. Non vengono resi noti, almeno per ora, gli orari in cui i musicisti lasceranno l'albergo per recarsi al palazzetto, che, in ogni caso, resta blindato fino a martedì.

Chi vuole partecipare allo spettacolo deve affrettarsi a procurarsi il biglietto. Non ci [redacted] posti numerati: gli spettatori possono stare nelle tribune laterali [redacted] in piedi sul parquet antistante il palco.

Se rimarranno ancora biglietti, saranno venduti al botteghino del palazzetto, probabilmente un paio d'ore prima dell'inizio del concerto.

La scelta dei Litfiba di utilizzare Casale come base per l'ultima prova, prima del debutto ufficiale della tournée a Torino, gratifica la città.

Ma altri due appuntamenti musicali di rilievo sono attesi nelle prossime settimane. E' già iniziata la prevendita per i concerti di Guccini, il [redacted] novembre (35 mila lire), e di Giorgia, il 18 dicembre (50 mila posto numerato, 35 mila libero). **[s. m.]**

Celentano e la Rampling domani sera [redacted] Saint-Vincent

Grolle d'oro: riflettori sul film «cult» Yuppi Du

SAINT-VINCENT. L'immagine di un albatro umanizzato, con pantaloni [redacted] zampa d'elefante. E' la silhouette di «Yuppi Du», primo film di Adriano Celentano che sarà l'«evento» del gran finale delle «Grolle d'oro» del cinema, domani a Saint-Vincent. Un cult-movie ripescato, rimesso in sesto e che sarà proiettato domani sera nel salone del centro congressi. Opera prima, ma indimenticabile del «molleggiato» che lo interpretava e lo dirigeva. Sua anche la storia. «Yuppi Du» fu un grande successo, più di ogni altro film di Celentano e la [redacted] colonna sonora divenne il long playing dell'anno, con il singolo in classifica per settimane.

Ma [redacted] stato dimenticato. Tra gli interpreti Charlotte Rampling, che proprio a Saint-Vincent riceverà domani la grolla d'oro. Ci sarà, Charlotte, così come ci [redacted] lo stesso Adriano Celentano e Claudia Mori, altra interprete del film. Tutti e tre riceveranno una grolla d'oro. Celentano per la regia, la moglie Claudia Mori per la produzione. Quella alla Rampling premia tutta la sua carriera.

Nel 1975 era la giovane di talento che si era proposta al grande pubblico con un'interpretazione magistrale nel celebre «Il portiere di notte» firmato da Liliana Cavani, accanto al durissimo Dick Bogarde.

Anti-diva e quasi anti-donna, Charlotte Rampling diventò con [redacted] straordinario film della Cavani e con «Yuppi Du» una bellezza singolare, simbolo di una donna fredda e inquietante, eppure affascinante proprio per quelle forme asciutte, quasi severe.

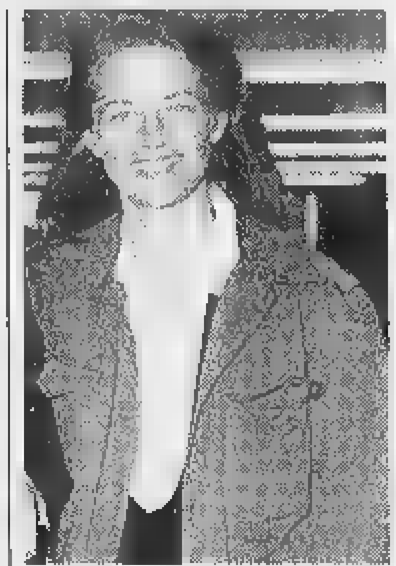

L'attrice Charlotte Rampling

Felice Laudadio direttore del premio Grolle d'oro di Saint-Vincent ha ripescato [redacted] film, ha voluto riproporlo e lancia ora un invito: «Mi auguro, dopo l'anteprima a Saint-Vincent [redacted] quest'opera d'arte ritrovata, di riuscire [redacted] convincere Celentano e Claudia Mori [redacted] far uscire di nuovo nelle sale "Yuppi Du"». Il perché è nel giudizio che il curatore della Mostra del cinema di Venezia dà dell'opera: «Questo film può [redacted] assunto quale modello e esempio per il cinema italiano dei nuovi autori, modello peraltro facilmente esportabile all'estero».

Erano gli anni del «Clan» di Celentano, dei pantaloni bicolori [redacted] a zampa d'elefante. Le provocazioni canore del «molleggiato» indicavano [redacted] stile di pensare e di vivere che rappresentava la via italiana [redacted] hyppie generation. Laudadio non si sofferma sul significato sociale di quanto Celentano fece attraverso canzoni e cinema, ma guarda soltanto l'aspetto artistico. E in «Yuppie Du» riscopre «una sorprendente modernità e un'intrigante bellezza».

Aggiunge: «Il film anticipa di almeno vent'anni il ritmo e la visionarietà di certi film americani che vanno oggi per la maggiore e costituisce un esempio rarissimo, per il cinema italiano, di commistione di tanti generi in un unico film. Si passa dalla commedia al dramma, dal musical al film d'autore, dall'opera [redacted] sfondo sociale [redacted] quella ecologica, dall'erotico soft al sentimentale, dal road-movie al comico grottesco, al thriller.

E' coinvolgente e imprevedibile, [redacted] tre interpreti efficacissimi, lo stralunato e tenero Adriano Celentano, l'inquietante e affascinante Charlotte Rampling, la vitale [redacted] sensuale Claudia Mori. **[e. mar.]**

Al via questa sera la stagione dell'Accademia Musicale Albese

Si parte con l'orchestra

Sotto la direzione di Paolo Paglia due «Concerti Brandeburghesi» di Bach e la «Serenata per archi» di Ciaikovskij. L'apporto degli strumentisti Rai

ALBA. E' il Teatro Sociale a ospitare da quest'anno la stagione concertistica dell'Accademia Musicale Albese. Dopo un lunghissimo periodo di impraticabilità, l'edificio è stato restituito alla cittadinanza completamente rinnovato, con soluzioni tecniche lo hanno trasformato in un prezioso gioiello funzionale ed elegante.

La stagione musicale, che ha il patrocinio dell'assessorato comunale alla cultura, si apre proprio stasera alle 21, con l'Orchestra Sinfonica dell'Accademia, che si avvale in modo continuativo del prezioso apporto di [redacted] strumentisti dell'Orchestra Sinfonica Nazionale della Rai. Per esempio oggi ci saranno Roberto Ranfaldi (violino di spalla [redacted] solista), Alberto Barletta (flauto) e la bravissima clavicembalista Paola Poncet. Il loro apporto sarà determinante nel «Quinto Concerto Brandeburghese in re maggiore» di Bach: è forse [redacted] più spettacolare dei sei e comprende una pagina per clavicembalo solo di straordinario impegno virtuosistico. Il grande compositore tedesco sarà anche rappresentato dal «Brandeburghe[redacted] n. 6 in si bemolle maggiore»: in questo caso l'organico comprende viole da braccio, viole da gamba, violoncello, violone e clavicembalo, mentre è privo dei violini. Impressionante il pulsare continuo [redacted] musica in canone che contrassegna il primo impegnativo movimento.

Il direttore Paolo Paglia

Il programma della serata si completa con la suadente «Serenata in do maggiore per archi op. 48» di Ciaikovskij, tutta trapunta di mozartismo, con l'immancabile valzer che ne impreziosisce ancor più l'insieme.

Sul podio, a coordinare tutti, [redacted] sarà [redacted] direttore del complesso albese, Paolo Paglia.

L'invitante calendario della stagione prevede tredici appuntamenti in tutto. Naturalmente l'Orchestra dell'Accademia Musicale Albese vi ha una parte di rilievo e tornerà in varie date durante l'anno. Ma nel Teatro Sociale si avvicenderanno anche altri complessi strumentali [redacted] alto livello [redacted] l'Orchestra del Teatro Regio e la Filarmonica di Torino. Non mancheranno, come sempre, i gruppi cameristici e i solisti, anch'essi di ottima rinomanza.

I biglietti per questa [redacted] costano [redacted] e 40 mila lire. Informazioni al numero 0173/34072.

Leonardo Osella

Un maestro a Biella

Il [redacted] e [redacted]

BIELLA. Una ciaccona di Vitali, una serenata di Rendine, le variazioni sul Carnevale di Venezia di Paganini (l'opera 10 per violino e archi), e la «Verklärte Nacht» di Schoenberg. E' questo l'avvincente programma che Salvatore Accardo proporrà al pubblico biellese domani sera al teatro Sociale. Il grande violinista torinese sarà accompagnato dall'Orchestra da camera italiana, formazione da lui stesso diretta, che riunisce giovani talenti emergenti e musicisti affermati.

Il concerto si svolgerà alle 21,15 il secondo appuntamento in cartellone per la stagione del circolo di cultura musicale «Lodovico Lessona». Il sodalizio annuncia la serata in collaborazione con la Provincia che ha sostenuto la realizzazione dell'evento insieme ad altri sponsor: la Città di Biella, Biverbanca, la Fondazione Cassa di Risparmio e la Regione. **[p. g.]**

Il sax di Gelato [redacted] Vercelli

[redacted] Good [redacted] per [redacted]

VERCELLI. L'appuntamento con Ray Gelato and The Good Fellas è previsto per questa sera alle 22 al Tina Pica Rock Café di piazza Pajetta. Con l'organizzazione del Rotary Club Vercelli Sant'Andrea [redacted] sarà una serata, il cui ricavato verrà devoluto in beneficenza.

«Swing Party» è l'etichetta, tenendo conto del repertorio del saxofonista Ray Gelato. Sonorità che affondano nella musica Usa Anni 40 e 50, dallo swing passando attraverso jump blues ed rhythm'n'blues, con covers di Louis Prima come «Angelina Zooma Zooma» e di Louis Jordan come «Caldonia». Per poi gettarsi a capofitto nel gorgo sussultorio con arrangiamenti ispirati, che al di qua dell'Atlantico furono prerogativa degli Asternovas di Buscaglione e del complesso [redacted] Renato Caro[redacted]. Un sogno sfumato ed americano, gustosamente retrò. **[g. bar.]**

Al palasport di Verbania

Stagione [redacted]

VERBANIA. S'inaugura domani al palasport la stagione concertistica allestita da «Verbania Musica». Tredici gli appuntamenti previsti fino ad aprile. La novità di questa edizione è una rassegna di blues che si aggiunge ai concerti di classica.

Domani dalle 21 sarà di scena l'Orchestra Filarmonica della Radio di Mosca. Eseguirà la Sinfonia n.6 in [redacted] minore «Patetica» di Ciaikovski e «Quadri di un'esposizione», composizione di Mussorgskij. L'ingresso al concerto costa 23 mila lire; è stata proposta anche [redacted] tradizionale formula d'abbonamenti. Prossimo appuntamento il 19 novembre con il chitarrista Salvatore Seminara.

Il 6 dicembre arriveranno i Golden Gospel Singers, le bellissime voci [redacted] di Harlem impegnate in [redacted] lunga tournée che viene applaudita in tutta Italia. **[p. cr.]**

Collezione d'autori

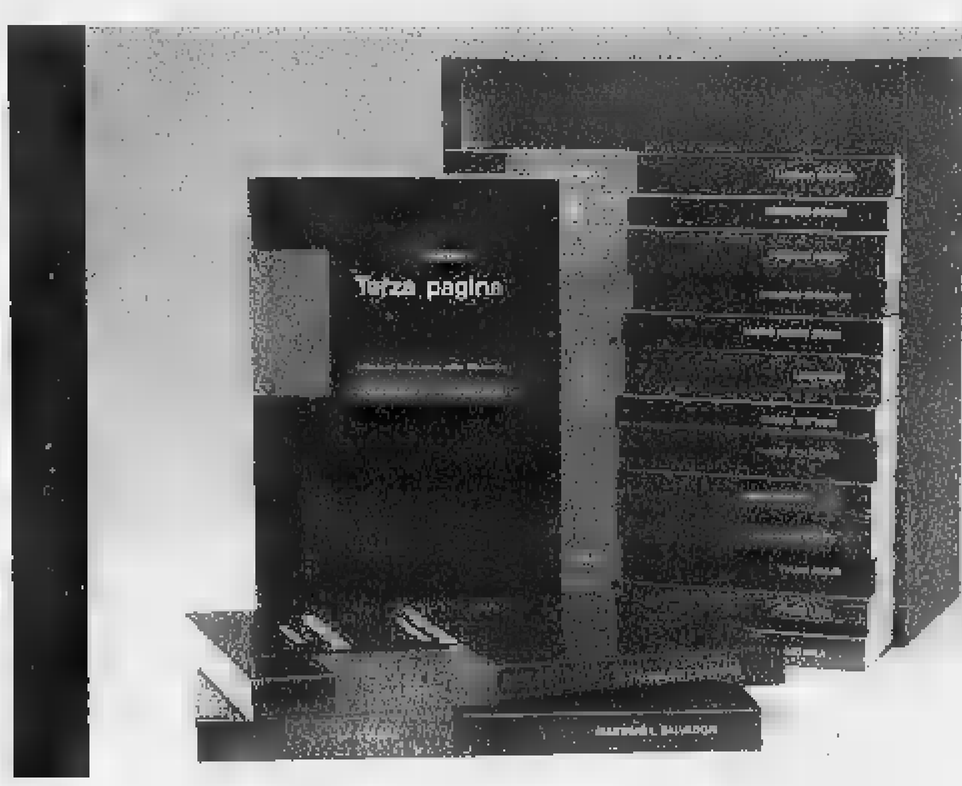

Terza pagina: una collezione davvero straordinaria di volumi d'alto livello culturale e d'impeccabile divulgazione scientifica, firmati da alcuni dei più illustri collaboratori de «La Stampa».
Ogni volume, una raccolta di riflessioni e articoli da rileggere e assaporare con calma senza l'urgenza del quotidiano.

Gli abbonati a «La Stampa» hanno diritto a uno sconto del 20% sulle singole opere e potranno acquistarle presso il Salone di via Roma 80 a Torino.
Chi fosse interessato alle offerte di «Terza pagina», destinate ad abbonati e non, potrà richiederle contrassegno all'Editrice La Stampa, Ufficio «Edizioni librarie», via Marenco 32, 10126 Torino (fax 011-6568000).

Narrativa. I 4 volumi di P. Levi, G. Ceronetti, M. Rigoni Stern e G. Arpino a L. 60.000
Storia e società. Gli 8 volumi di G. Vattimo, L. Firpo, G. Spadolini, L. Gallino, M. L. Salvadori, A. Galante Garrone, S. Romano ed E. Bettiza a L. 160.000
Documenti del nostro tempo. I 4 volumi di M. Mila, T. Regge, S. Moscati e F. Colombo a L. 60.000
La collezione completa (16 volumi) è disponibile al prezzo speciale di L. 260.000

LIBRI DE LA STAMPA

I VOLUMI DE «LA STAMPA», DISTRIBUITI DA RCS LIBRI E GRANDI OPERE, SONO IN VENDITA PRESSO LE MIGLIORI LIBRERIE

MASSIMO MILA
Trentatré articoli
pp. X-174 con 13 tavole fuori testo, L. 22.000

PRIMO LEVI
Racconti e saggi
pp. XIV-166, L. 22.000

TULLIO REGGE
Le meraviglie del reale
pp. XII-178 con 18 tavole fuori testo, L. 22.000

GUIDO CERONETTI
Briciole di colonna
pp. XII-170 con 3 tavole fuori testo, L. 22.000

SABATINO MOSCATI
Dal mondo dell'archeologia
pp. XX-180
con 9 figure nel testo e 69 tavole fuori testo, L. 22.000

FURIO COLOMBO
Mille Americhe
pp. XVI-196 con 37 tavole fuori testo, L. 22.000

GIANNI VATTIMO
Le mezze verità
pp. XIV-178
con 12 disegni di David Levine, L. 22.000

LUIGI FIRPO
Ritratti di antenati
pp. X-262, L. 22.000

MARIO RIGONI STERN
Il magico «kolobok» e altri scritti
[redacted] X-182, L. 22.000

GIOVANNI SPADOLINI
Frammenti della crisi
pp. X-[redacted], L. 22.000

GIOVANNI ARPINO
Nel bene e nel male
pp. XVIII-238 con 46 tavole fuori testo, L. 22.000

NORBERTO BOBBIO
L'utopia capovolta
pp. XVI-156, L. 22.000
(Esaurito. Cfr. 2ª ed. riv., pp. XX-156, L. 25.000)

LUCIANO GALLINO
Strani anelli. La società dei moderni
pp. XIV-218, L. 22.000

MASSIMO L. SALVADORI
La politica e la storia
pp. XII-186, L. 22.000

ALESSANDRO GALANTE GARRONE
Libertà liberatrice
pp. VIII-[redacted], L. 22.000

SERGIO ROMANO
Viaggi intorno alla Russia
pp. XIV-252, L. 30.000

ENZO BETTIZA
L'eclisse del comunismo
pp. XII-234, L. 30.000

Vademecum tra i locali, dagli intrattenimenti dark alla musica dal vivo

Strega-party per Halloween

La notte horror è da ballare in discoteca

Mostriciattoli e zombetti, streghine, folletti... Nasce con l'horror, la notte per attendere Ognissanti. Al grido [redacted] dolcetto, uno scherzetto», con sottofondi techno-splatter [redacted] dark-rock, nel Biellese, in Valsesia [redacted] nel Vercellese si esorcizzano [redacted] paure-divertimento nei locali con uso di lives [redacted] nelle disco.

[redacted] Cominciamo sconfinando oltre la border line: si va al [redacted] Basaluzzo (Alessandria). Stasera [redacted] Crimen e Insignarum Legati. I migliori vampiri e zombies saranno glorificati.

BIELLA. Anche al [redacted] si festeggiano le streghe. Questa sera [redacted] in programma un party a tema dove naturalmente non mancheranno sorprese ed intrattenimento «dark». Domani, invece, nella discoteca del Piazzo tornano gli scatenati dj Paolo Cavallone e Tony Severo, la coppia di ferro dei «Due del tredicesimo» che tutte le mattine va in onda su «105 network».

BRUSNENGO. La fotomodella rock Dobrilla questa [redacted] sarà la regina di uno scatenato «Halloween party» al [redacted]. Sulla pista [redacted] Brusnengo non mancheranno perciò il live con la showgirl e la sua band, e la discomusic dei dj del dancing.

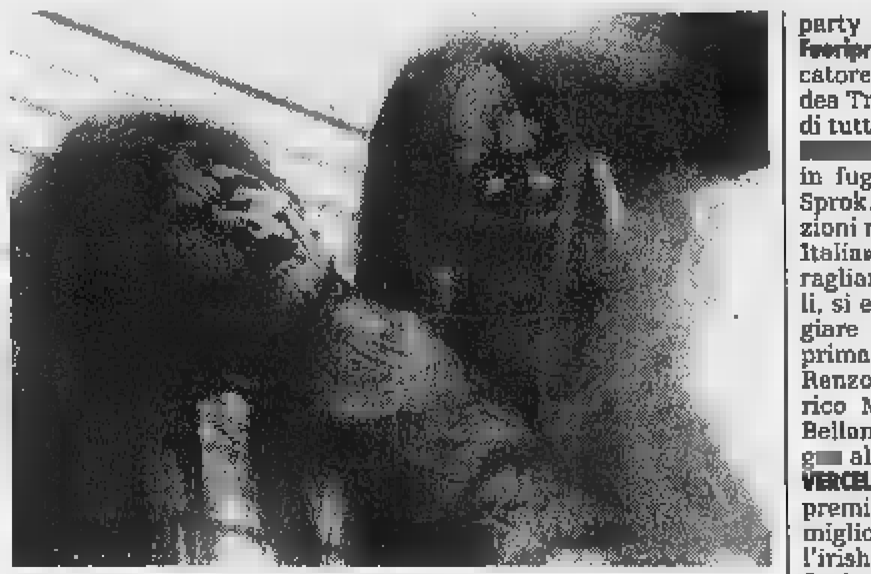

Maghi, elfi e una colonna sonora di pop e rock per la notte di Halloween

CIGLIANO. Al **Duo Music** [redacted] la festa in cartellone è definita semplicemente «mostruosa». Una valanga di sonorità proposte in esclusiva nazionale da Ralphi Rosario dee jay from Chicago, che all'inizio degli Anni 80 fu uno protagonisti della rivoluzione «house» negli Usa.

[redacted] Maghette e gnometti con aggiunta di «Miss bagno-sexy» sono previsti al **Divina** in una sorta di Halloween posticipato alla notte [redacted] domani, con sonorità commerciali e revival Anni 70/80.

[redacted] «Per la notte di Halloween siate benvenuti nella casa degli orrori». E' questo il party confezionato stasera al **Feeriprogramma**, dove un truccatore cinematografico dell'Idea Trucco trasformerà il volto di tutti in orripilanti visioni.

[redacted] Al **Babylonia** streghe in fuga con il pop-punk degli Sprok. La band, che alle [redacted] zioni regionali di «Rock targato Italia» ho passato il turno sbaragliando altri otto gruppi locali, si esibirà stasera per festeggiare il successo ottenuto. In prima linea: Enrico Gariazzo e Renzo Pozzati alla chitarra, Enrico Montesin al basso, Loris Bellan alla voce [redacted] Michele Ci[redacted] alla batteria.

VERCELLI. Questa sera saranno premiate le più belle streghe e i migliori paludamenti horror all'irish pub **Oscar Wilde**. Suonano funky [redacted] rock i Cuore di scimmia.

[redacted] Alla discoteca [redacted] stasera arriva la maga Filly. La nota cartomante e sensitiva, ospite fissa a Radio Capital e spesso in onda sul piccolo schermo per anticipare futuro e numeri del lotto, sarà a disposizione del popolo della notte per consulti gratuiti.

Paola Guabello
Giovanni Barberis

Vercelli, stasera il concerto della Sinfonica di Mosca

Viotti, il gran finale

L'appuntamento al Teatro Civico chiude il Concorso con pagine di Rachmaninov [redacted] Ciaikovski. Anche per il violoncello nessun re

VERCELLI. Dopo [redacted] finale della sezione di violoncello, mercoledì sera, che ha visto la manca[redacted] assegnazione del primo pre[redacted] mentre si [redacted] classificati al secondo posto il rumeno Razvan Gabriel Suma ed al terzo il torinese Massimo Polidori, si chiude con un gran galà, stasera alle 21,15 al Civico, la quarantottesima edizione del «Viotti». Lo spettacolo, organizzato dalla Società del Quartetto con [redacted] Comune, farà da «ouverture» alla stagione teatrale municipale.

[redacted] Razvan Gabriel Suma (nella foto) ha ottenuto la piazza d'onore nella [redacted] di violoncello del Concorso Viotti. Terzo il torinese Polidori [GREPPI]

Per l'occasione, ad esibirsi sarà l'Orchestra sinfonica [redacted] Mosca Radio 1, diretta da Janos Acs. Il repertorio comprende uno straordinario programma: [redacted] Concerto n. [redacted] in Re minore opera [redacted] di Sergei Rachmaninov, che vedrà protagonista Eun Joo Chung, primo premio al Concorso «Viotti '96» per la sezione di pianoforte. A seguire, la Sinfonia n.6 in Si minore «Patetica» di Peter Ciaikovski.

L'orchestra è stata fondata a Mosca nel 1978 ed è stata fino a qualche anno fa anche parte integrante della Grande Orchestra della Radiotelevisione dell'Urss. Attualmente è composta da un organico di centodieci strumentisti ed è impegnata in registrazioni di trasmissioni per la radio e per la tv russa, oltre ad esecuzioni dal vivo [redacted] più prestigiosi festival internazionali. Da un paio d'anni ha assunto la denominazione di Orchestra sinfonica della Compagnia di Stato «Radio 1».

Il direttore Janos Acs [redacted] un musicista ungherese che ha cominciato a farsi conoscere alla fine degli Anni 70, vincendo il concorso di direzione d'orchestra del teatro «Carlo Felice» di Genova. Dopo una rapida carriera nei principali teatri italiani ed europei, è stato sui podi dello Staadtheater Pact di Pretoria ed all'Opera Colorado di Denver (Usa). Collabora con orchestre sinfoniche di Praga, Tokyo, Berna, Hong Kong. Accompagnatore [redacted] maestro concertatore dei corsi di alto perfezionamento lirico del Liceo Viotti, Acs [redacted] Vercelli ha diretto «Nabucco» e «La Bohème», in forma di concerto. [g.bar.]

GIORNO E NOTTE

Crevacuore

E' blues al Dragone

Stasera e domani sera, sulla pedana del Dragon's, suonerà la Morblus Band. Per giovedì della prossima settimana in cartellone ci sarà la Treves Blues Band. Concerti sempre dopo le 22,30.

Biella

L'opera all'Odeon

Martedì sera, al teatro Odeon, si apre la stagione l[illegible]ica. Il primo appuntamento è dedicato al «Nabucco» di Verdi, che verrà rappresentato dalla Compagnia Stabile italiana diretta da Gian Rosario Presutti. Biglietti alla cassa del teatro di via Torino.

Borgovercelli

Il liscio del Globo

Questa sera, al Globo di zona bivio Sesia, suonerà l'orchestra di Sergio Pezzi. Domani sarà di scena Mario Valenti. E domenica l'orchestra di Raoul Casadei.

Borgosesia

Langhi in concerto

Alle 21, sul palco del teatro Pro Loco, questa sera suonerà l'orchestra di Diego Langhi. Swing, classici della musica leggera, colonne sonore per 21 solisti.

Vignale

Al Caffè della Pesa

Sonorità country [redacted] in cartellone domani, dopo le 22,30, al Caffè della Pesa. In pedana ci sarà la «Western Comfort». Venerdì 7 novembre Art Studio.

Biella

«Images '97» al Piazzo

Prosegue, a palazzo Ferrero, «Images '97», la rassegna organizzata dai Fotoamatori Biella che vede in mostra le immagini in bianco e nero e a colori più belle, realizzate dai soci del club. Oggi l'allestimento si può visitare dalle 15 alle 19 [redacted] dalle 21 alle 23. Domani [redacted] domenica, e la prossima settimana, dalle 15 alle 19.

Biella

Biglietti per il coro «Sat»

Proseguono le prevendite per il concerto del coro della S.A.T. di Trento che l'8 novembre sarà ospite del «Genzianella» all'Odeon. I biglietti si acquistano alla cassa del teatro, da Cigna Dischi e nella sede del coro biellese in corso del Piazzo.

GIOCHIAMO AL LOTTO

[redacted]

BARI	50	55	10	47	84
	78	74	68	58	54
CAGLIARI	66	39	26	76	12
	84	54	59	57	55
FIRENZE	13	83	11	21	74
	100	71	69	68	56
GENOVA	23	61	18	35	19
	66	60	57	54	[redacted]
MILANO	75	11	65	30	87
	114	65	59	57	55
NAPOLI	77	36	35	58	52
	70	61	59	55	54
PALERMO	84	30	61	29	50
	54	63	61	54	50
ROMA	84	68	69	7	27
	103	90	63	52	51
TORINO	23	75	62	84	15
	77	68	67	53	50
VENEZIA	32	61	23	54	46
	123	79	77	75	65

[redacted]

	BA	ÇA	FI	GE	MI	[redacted]	PA	RM	TO	VE
GEMELLI	3	[redacted]	[redacted]	[redacted]	[redacted]	[redacted]	[redacted]	[redacted]	7	40
VERTIBILI	44	12	16	9	6	0	12	36	26	6
CADENZE	1	6	3	1	5	8	6	2	4	7
	36	67	48	37	47	43	46	35	17	56
[redacted]	6	3	1	7	[redacted]	[redacted]	3	3	4	8
	29	35	36	46	39	19	28	9	51	25
[redacted]	31	21	81	51	21	21	61	1	11	61
	32	12	39	34	40	24	25	16	22	19

In [redacted] indichiamo il numero e la cifra, in chiaro le settimane di assenza

[redacted]

Ambi centrati. Ambi centrati sul n. 47 di Napoli. Ecco le 30 coppie [redacted] puntare. Il gioco va programmato per almeno 4 estrazioni consecutive come gli altri sistemi:

47-6 47-13 47-11 47-26 47-62; 47-76 47-31 47-50 47-36 47-57; 47-40 47-64 47-10 47-72 47-7; 47-60 47-70 47-90 47-77 47-15; 47-20 47-37 47-65 47-28 47-48; 47-52 47-53 47-59 47-63 47-8.

[redacted] mature. Sono ambate [redacted] scadenza d'uscita, infatti tra parentesi indichiamo la presunta scadenza in estrazioni:

Bari 50 (2); Cagliari 67 (4); Firenze 82 (1); Genova 18 (3); Milano 12 (3); Napoli 6 (0); Palermo 23 (3); Roma 22 (0); Torino 15 (2); Venezia 62 (4).

Questa settimana il computer ci consiglia i 40 ambi in frequenza [redacted] ruota di Genova:

32-51 52-51 20-51 62-81 82-81; 10-51 83-51 77-51 53-81 17-81; 27-51 48-51 58-51 57-81 78-81; 88-51 79-51 59-51 49-81 29-81; 62-51 82-51 32-81 52-81 20-81; 53-51 17-51 10-81 83-81 77-81; 57-51 78-51 27-81 48-81 58-81; 49-51 29-51 [redacted] 79-81 59-81.

Per cadenza la lunghetta più in ritardo sviluppata per ambo e terno da giocare a Napoli:

7-17-27 27-77-87 57-67-77; 7-37-47 27-7-17 57-87-7; 7-57-67 37-47-57 57-17-27; 7-77-87 37-67-77 57-37-47; 17-27-37 37-87-7 67-77-87; 17-47-57 37-17-27 67-7-17; 17-67-77 47-57-67 67-27-37; 17-87-7 47-77-87 67-47-57; 27-37-47 47-7-17 77-87-7; 27-57-67 47-27-37 77-17-27.

VINCITE Centrato un ambo 46-26 su Genova, centrato anche un'ambata con il 10 su Cagliari

Statistiche a cura della Ricevitoria n° 490 di Davide e Liliana Miola, via Viana 27, Candelo.

STASERA AL [redacted]

[redacted]

IMPERO. [redacted]. tel. (015) 22.736 - 31.312. **Il quinto elemento** di Luc Besson con [redacted] Willis, Gary Oldman. Lire 12.000; 10.000.

MAZZINI. Tel. (015) 22.736 - 31.312. **The peacemaker** di M. Leder con G. Clooney, N. Kidman. Lire 12.000; 10.000.

ODEON. Inf. tel. (015) 22.736 - 31.312. **Fuochi d'artificio** di e con Leonardo Pieraccioni. Lire 12.000; [redacted].

[redacted] Inf. tel. (015) 22.736 - 31.312. **Ipotesi [redacted] complotto** di R. Donner [redacted] Gibson, Julia Roberts. Lire 12.000.

[redacted]

[redacted] Inf. tel. (0163) 22.696. **M.I.B. Men in Black** con W. Smith, L. Fiorentino, T. Lee Jones, regia di B. Sonnenfeld. Orario 21 spettacolo unico. Lire 10.000; 7000.

[redacted]

VERDI. Inf. tel. (015) 253.89.27. **Consigli per gli acquisti** di Sandro [redacted] Ennio Fantastichini, Ivano Marescotti. Orario 22,15 spett unico. Lire 11.000; 8000.

[redacted]

SPLENDOR. CHIUSO.

[redacted]

IL PRIMAVERA. Inf. [redacted]. (015) 925.620. **Air force one** con H. Ford, G. Oldman, regia di W. Petersen. Lire 10.000; 7000. Orario: 22,15.

[redacted]

[redacted] RIPOSO.

[redacted]

ITALIA. Inf. tel. (0163) 833.106. CHIUSO.

[redacted]

EXCELSIOR. Inf. tel. (015) 767.323. **M.I.B. Men in Black** con W. [redacted], L. Fiorentino, T. Lee Jones, regia di B. Sonnenfeld. Lire 10.000; 7000. Orario: 21; 23.

[redacted]

SALA COMUNALE. CHIUSO.

[redacted]

FELIX. Inf. tel. (015) 242.31.18. CHIUSO.

[redacted]

[redacted]. Inf. [redacted]. (0161) 828.600. **Air Force One** con H. Ford, G. Close, G. Oldman, regia [redacted] W. Petersen. Lire 10.000; 7000 e 9000; 6000. Orario: 21,30.

[redacted]

[redacted] tel. (0163) [redacted]. **Le [redacted]** Di Silvio Soldini (Italia 1997). Or.: 21 spettacolo unico. L. 6000; 4000

[redacted]

ASTRA. Inf. orari tel. 255.045. **Ipotesi di complotto** di R. Donner con Mel [redacted] Julia Roberts. Informaspettacolo tel. [redacted] Lire 10.000. Orario apertura: 21,30.

NUOVO ITALIA. Inf. orari tel. 257.744. Informaspettacolo tel. [redacted]. **Peacemaker** di M. Leder con G. Clooney, N. Kidman. Lire 10.000. Orario apertura: 19,30.

[redacted] Inf. orari tel. 259.047. Informaspettacolo [redacted]. 69.633. **Cop Land** con S. Stallone, R. De Niro, H. Keitel, regia di J. Mangold. Lire 10.000. Or.: ap. 19,30.

VIOTTI. [redacted]. orari tel. 250.645. Informaspettacolo tel. 69.633. **Fuochi d'artificio di [redacted] con** Leonardo Pieraccioni. Lire 10.000; [redacted]. Orario apertura: 19,30.

[redacted] **DOLBY.** Inf. tel. [redacted]. **[redacted] sparato a Andy [redacted]** di Mary Harron (Usa 1996) [redacted] Lili Taylor e Stephen Dorff. Or.: 21,15 (spettacolo unico). Ingresso con [redacted] oppure Lire [redacted].

LUX. Inf. or. tel. 213.375. OGGI RIPOSO

TEATRO BARBIERI. Via Parini 1. CHIUSO.

TEATRO CIVICO. Tel. 255.544. Alle ore 21,15 gala [redacted] chiusura del **48° Concorso Internazionale di Musica «G. B. Viotti» 1997** con l'Orchestra Sinfonica di Mosca Radio 1, dir. Janos Acs, Eun Joo Chung al pianoforte.

[redacted]. Via G. Ferraris [redacted]. CHIUSO.

SCEGLI IL CINEMA

[redacted]

NELLE SALE DI TORINO

ADUA [redacted] corso Giulio Cesare 67, telefono 856.521. **M.I.B. Men in black.** Or.: 16,30; 18,30; 18,30; 20,30; 22,30.

ADUA 400 c. G. Cesare 67, t. 856.521. **Fuochi d'artificio.** Or.: 16; 18,10; 20,20; 22,30.

ALFIERI p. Solferino 2, t. 562 3800. CHIUSO.

AMBROSIO MULTISALA c. V. Emanuele II 52, tel. 547.007. Sala 1: **The peacemaker.** Ore 15; 17,30; 20; 22,30. Sala 2: **Tempesta di ghiaccio.** Or.: 15,45; 18; 20,15; 22,30. Sala 3: **Il dolce domani.** [redacted]: 15,30; 17,50; 20,10; 22,30.

ARLECCHINO c.so Sommeiller 22, t. 581.7[redacted]. **Soldato Jane.** Or.: 15; 17,30; 20; 22,30.

CAPITOL v. S. Dalmazzo 24, t. 540.605. **Fuochi d'artificio.** Or.: 15,55; 18,10; 20,25; 22,40.

CENTRALE via C. Alberto 27, tel. 540.110. **Il dolce domani.** Or.: 16; 18,10; 20,20; 22,30.

C. CHAPLIN 1 v. Garibaldi 32/e, t. 436.07.23. **Ovosodo** [redacted] Or.: 14,50; 16,45; 18,40; 20,35; 22,30.

C. CHAPLIN 2 v. Garibaldi 32/e, t.436.07.23. [redacted] Or.: 15,55; 18,05; 20,15; 22,25.

CIAK corso Giulio Cesare 105, telefono 232.029. **Tempesta di ghiaccio.** Or.: 14,50; 16,45; 18,40; 20,35; 22,30.

CRISTALLO via Goito 5, telefono 650.71.00. **Contact.** Or.: 16,30; 19,30; 22,30.

DORIA [redacted] 9, [redacted] 542.422. **Ipotesi di complotto.** Or.: 16,15; 19,45; 22,25.

[redacted] **GRANDE** piazza Sabotino, telefono 447.52.41. **M.I.B. Men in black.** Or.: 16; 18,10; 20,20; 22,30.

[redacted] **BLU** piazza Sabotino, telefono 447.52.41. **Fuochi d'artificio.** Or.: 15,10; 17; 18,50; 20,40; 22,30.

ELISEO ROSSO piazza Sabotino, tel. 447.52.41. **Cop land.** Or.: 16; 18,10; 20,20; 22,30.

[redacted] piazza V. [redacted] 5, [redacted]. 817.16.42. **Ipotesi di complotto.** Or.: 15; 17,30; 20; [redacted].

ERBA 1 corso Moncalieri 241, tel. [redacted]1.54.47. **Complice la notte.** Or.: 20,30; 22,30.

ERBA 2 c. Moncalieri 24, t. 661.54.47. **Phenomenon.** Unica proiezione ore 22,45.

ETOILE v. [redacted]. v. Roma, t. [redacted] **Fuochi d'artificio.** Or.: [redacted] 16,55; 18,50; 20,45; 22,40.

[redacted] via Po [redacted] telefono 817.3323. **Fuochi [redacted].** Or.: 20,30; 22,30.

FIAMMA c. Trapani 57, t. 385.20.57. **Tempesta di ghiaccio.** Or.: 14,50; 16,45; 18,40; 20,35; 22,30.

IDEAL corso Beccaria 4, telefono 521.4316. **The Peacemaker.** Or.: 15; 17,30; 20; 22,30.

KING via Po 21, telefono 812.59.96. **Ovosodo.** Or.: 16,30; 18,30; 20,30; 22,30.

[redacted] via Santa Teresa [redacted], telefono 534.614. **Air Force One.** Or.: 15; 17,30; 20; 22,30.

LILLIPUT via XX Settembre 15 bis, tel. 537.100. **Lolita.** V. M. 14. Or.: 14,45; 17,20; 19,55; 22,30.

LUX Galleria San Federico, [redacted] 541.283. **Quinto elemento.** Or.: 15,05; 17,35; 20,05; 22,35.

[redacted] **UNO** via Montebello [redacted], telefono 817.10.48. **Il [redacted] della ciliegia.** Or.: 16,30; 18,30; 20,30; 22,30.

NAZIONALE 1 v. Pomba 7, t. 812.41.73. **Fuochi d'artificio.** Or.: 16; 18,10; 20,20; 22,30.

NAZIONALE 2 via Pomba 7, tel. 812.41.73. **M.I.B. Men in [redacted]** [redacted]: 16,15; 18,20; 20,20; 22,30.

OLIMPIA 1 via Arsenale 31, tel. 532.448. **[redacted] padri di troppo.** Or.: 14,30; 16,30; 18,30; 20,30; 22,30.

OLIMPIA 2 via Arsenale 31, tel. 532.448. **Mrs. Dalloway.** Or.: 15,10; 17; 18,50; 20,40; 22,30.

ROMANO Gall. Subalpina, tel. 562.01.45. **Copland.** [redacted] pom. 7000; sera 10.000.

STUDIO RITZ via Acqui 2, tel. 819.01.50. **Soko.** Or.: 16,30; 18,30; 20,30; 22,30.

VITTORIA via Roma 336, tel. 562.1789. **Face/Off.** Or.: 15,15; 19,45; 22,25.

TEATRI

TEATRO REGIO. Ore 17,30 conservatorio G. Verdi: premio Benedetto Mazzacurati, concerto dell'orchestra del Teatro Regio diretta da Nicholas Carthy con i finalisti del concorso Viotti sezione violoncello. Musiche di Dvorak, Haydn, Schumann. Ingresso libero. Informazioni tel. 817.84.58.

AUDITORIUM RAI p.za Rossaro. [redacted]

CINEMA ITALIA VERCELLI

Tutte le armi nucleari del mondo [redacted] sotto controllo... tranne una

La Stampa [redacted] in [redacted] tutto LA STAMPA Compact NUMERO VERDE 1678 - 02005

DANCING LA PESCHIERA

VALDENGO - Biella - Tel. 015 881628

VENERDI' 31 OTTOBRE

LA NOTTE DI HALLOWEEN

Inaugurazione del nuovo spazio bar con la grande orchestra di

GENIO & PIERROTS

Grande spettacolo dell'uomo CORVO (dal film "The Crow")

Animazione [redacted] grande concorso "Vinci&Viaggia"

Nel Jimmi's Privè i balli latino americani e discoteca con i grandi ospiti.

Avete quattro ottimi motivi per volare a Roma. Tre, sono i nostri nuovi voli da Milano Malpensa.

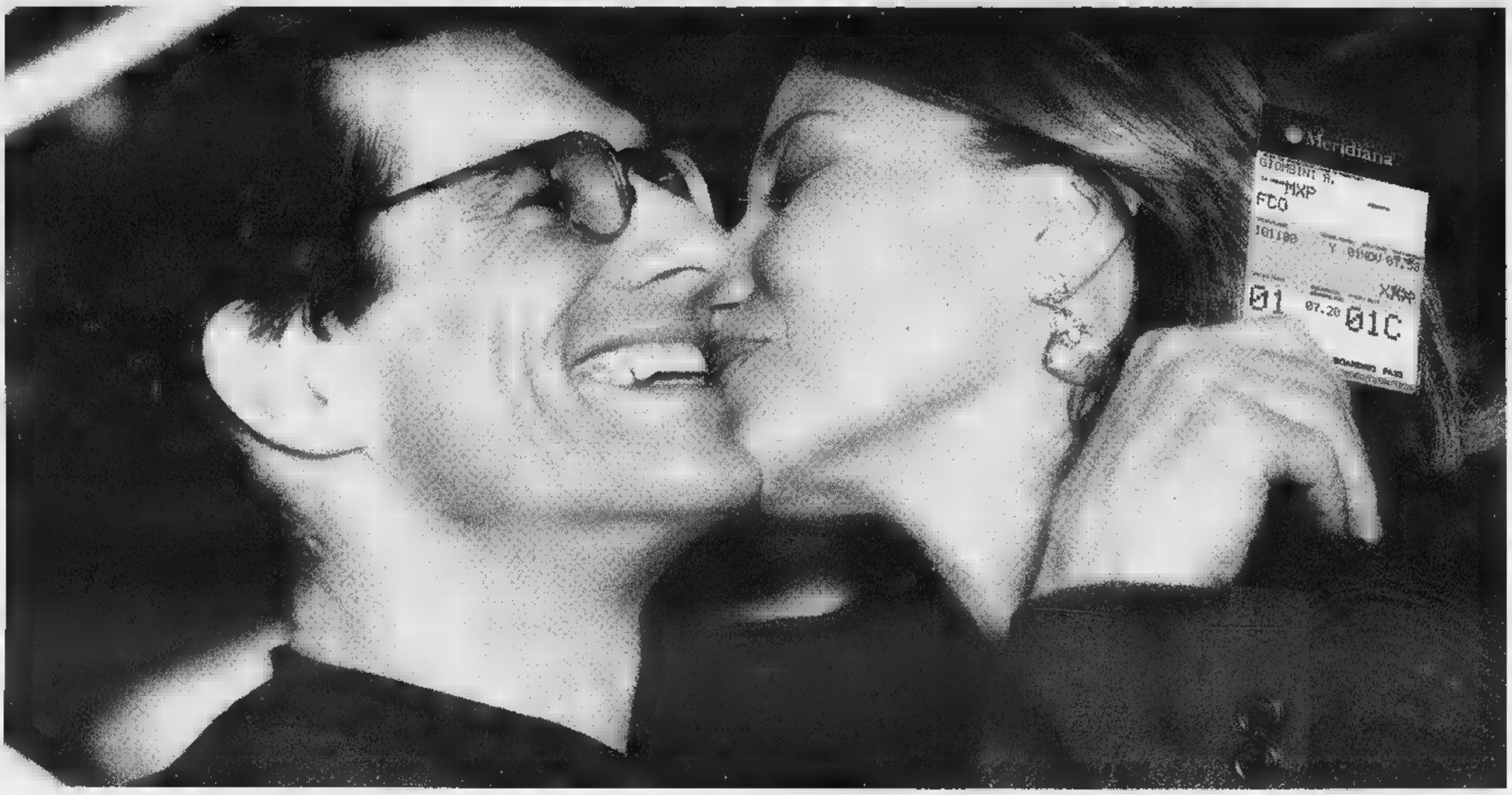

Milano Malpensa - Roma Fiumicino 7.50 - 10.55* - 19.15** ■ Roma Fiumicino - Milano Malpensa 8.55 - 17.20* - 20.45

*Da Lunedì a Venerdì - **Sabato e Domenica 21.05

Your Private Airline. Meridiana

DISEGNARE EMOZIONI, COSTRUIRE PASSIONI.

MICHELE FENU Lo stile italiano tra creatività e tecnologia LA STAMPA

FENU
LO STILE ITALIANO TRA CREATIVITÀ E TECNOLOGIA
PP. XVI-144 CON 20 FOTOGRAFIE A COLORI
L. 30.000

STILE ITALIANO: UN CREATIVITÀ AUDACIA VETTUR SERIE PICCOLE STRAORDINARIE
SPESSO INNOVATRICI PROTOTIPI DI SOGNO GRANTURISMO ENTRATE NELLA LEGGENDA O I RADE COME LA SSO MARANELLO
MAESTRI COME GIUGIARO PININFARINA O SFONDO
LA TORINO PIEMONTE DEI RA DEGLI DEL FERRO GRANDE INDUSTRIA ME NASCE UN'AUTO? UNA VISTA

il volume sso L.
80
zioni
via Marenco 32, 011-6568.933)
I VOLUMI
DA RCS
IN VENDITA NELLE MIGLIORI LIBRERIE
I LIBRI DE LA STAMPA

RevelOttaviani

Domani le gare del Cigliano e del Gattinara; lo Shopping Monferrato giocherà domenica

Basket, l'anticipo profuma di derby

Stasera a Biella Executive ospita Meeting Art Vercelli

BIELLA. Toccherà ancora una volta all'Executive Biella aprire le ostilità nel torneo di serie D maschile di basket. E rispetto ai precedenti match l'anticipo di questa sera si preannuncia «infuocato»: al palasport dei Salesiani (fischio d'inizio alle 21) i lanieri di Martinotti ospiteranno la Meeting Art Vercelli.

A rendere più allettante l'incontro, poi, ci pensa l'attuale situazione di classifica: l'Executive Biella veleggia solitario al comando, tallonato a due lunghezze da un nugolo di avversari i quali spicca la Meeting Art, reduce da un tirassimo successo nel derby con il Cigliano (formazione che prima del match condivideva la leadership con il Biella).

Nonostante il fattore campo e il primato possano far pendere l'ago della bilancia in favore dei lanieri, il tecnico biancoazzurro Martinotti prevede battaglia: «Sarà una delle partite più difficili di quest'avvio di stagione».

Nell'Executive mancherà Camarella (infortunato) mentre potrebbe debuttare Pusceddu. In campo anche se in condizioni non ottimali Giudici e Lai. Sul fronte vercellese la Meeting Art s'affida al trio Tosello-Zucca-Provera per scardinare la difesa biancoblù.

Il cartellone della quarta giornata si completerà nel week end. Domani sera toccherà a Cigliano e Gattinara. I giallorossi di Davito vogliono tornare immediatamente a ripercorrere la strada dei successi bruscamente interrotta con i Frogs. Con inizio alle 21 il Cigliano ospiterà il Montalto Dora, formazione di navigata esperienza in categoria ma che, in quest'avvio, non sembra ancora aver trovato il passo giusto.

Impegno interno anche per il Gattinara. La formazione di Zanicotti attende la visita del Trecate (fischio d'inizio alle 21). I novaresi (4 punti in classifica) sembrano un quintetto alla portata dei valsesiani, a patto che la squadra sappia restare concentrata per tutto l'arco dell'incontro.

Domenica lavorativa, invece, per lo Shopping Monferrato. Il quintetto di Anastasio riceverà al Pala Donizetti (via alle 17,30) il Druentina: per i biancoblù un incontro da vincere ad ogni costo dopo i passi falsi di Novara e Castelnuovo. **[p. m. f.]**

Per lo Shopping Monferrato di Vercelli è già tempo di riscatti (FOTO GREPPI)

DONNE

Conad, è scontro diretto

COSSATO. Tutto pronto alla «Paschetto» per il primo big match del torneo di serie femminile. Domani sera alle 21 va in onda Conad Cossato-Collegno, ovvero la sfida inziale d'una lunga serie di scontri diretti che dovrebbero valere la promozione in A2. La Conad guida il torneo in coabitazione con il Lonate (o le lombarde affronteranno la trasferta-derby con l'Usmate) mentre il Collegno insegue a due lunghezze. «Sarà un match equlibrato - spiega il general manager Tony Brasolin - tra due squadre che possono esprimere un basket d'alto livello. Da parte nostra dovremo giocare con la stessa intensità delle ultime gare, cercando di concedere troppi spazi all'attacco delle torinesi, spesso tembile». Il 4° turno verrà completato da Settimo-Valenza e Sintax-Cantello.

Serie C. Dopo il positivo esordio casalingo Pfv Zucca e Zst Biella conferme lontano dalle mura amiche. Le vercellesi saranno impegnate, domani pomeriggio, sul parquet della Libertas Casale, formazione che, all'esordio, ha sbancato d'un punto il palasport di Tortona. Le laniere di Ansermino, invece, sono attese domenica alle 17,30 dalla lunga trasferta di Domodossola altro team che ha cominciato il torneo un **[p. m. f.]**

Nata una nuova società agonistica

Nuoto, alleanza Casale-Vercelli

VERCELLI. Senza clamori con risultati eccellenti cresce l'attività del Centro Nuoto. Nato nel '90 il settore agonistico ha subito un rilancio nel '94 quando si è optato per un'unione tra le esperienze di Vercelli e Casale: «E' stato il primo esempio di "concentrazione" tra realtà sportive vicine - sottolinea il presidente Guido Gabotto -, il tutto finalizzato in un'ottica di specializzazione. Il Centro Nuoto poteva disporre d'un elevato numero di atleti, mentre Casale vantava una consolidata tradizione natatoria».

Così da quest'anno ecco nascere la Casale Vercelli Nuoto che ha da poco cominciato l'attività agonistica. Sotto l'attenta guida degli allenatori Fabio Cellini, Diego Mussano e Francesca Miglietti la squadra si sta preparando ai primi appuntamenti agonistici fissati per l'inizio di novembre. «La formazione - spiega Cellini - è composta da venticinque elementi, divisi nelle categorie Esordienti A e B, Ragazzi, Juniores, Assoluti. I nuotatori sono stati scelti attraverso un'attenta screinatura e, per il momento, i piazzamenti sono stati sicuramente confortanti».

Per la Casale Vercelli Nuoto gli obiettivi stagionali sono rivolti ai campionati italiani invernali (in marzo a Imperia) ed estivi (dal 4 al 7 agosto probabilmente a Roma). «In pratica i meeting ai quali parteciperemo, saranno in preparazione a quest'appuntamento».

Per gli Esordienti, invece, il traguardo è rappresentato dai campionati regionali nei quali la «Casale Vercelli» spera di ribadire il ruolo di «quarto polo» piemontese dietro le tre società torinesi. **[p. m. f.]**

RUGBY

Gialloverdi di scena domenica a Parabiago

Mondoffice a caccia del primo successo

. Ancora un impegno per il Mondoffice Biella Rugby che domenica, nel terzo turno del campionato di C1, sarà ospite del Parabiago.

Rinfrancati dal primo punto stagionale, conquistato pareggiando 6 a 6 a Rozzano, i gialloverdi si apprestano ad affrontare un avversario decisamente abbordabile.

I lombardi, infatti, già reduci dalla pesante sconfitta di Alghero per 20 a 3, hanno il morale sotto i tacchi per essere stati penalizzati dal Giudice sportivo di due punti (stesso trattamento riservato anche ai varesini del Rozzano), perchè nel corso della passata stagione hanno partecipato al campionato under 14. Atmosfera ben diversa invece in casa del Mondoffice e non solo perchè Malcom McKenzie può contare su tutti i giocatori a disposizione.

«A Rozzano abbiamo confermato il essere in grado di giocare alla pari tutte le avversarie del girone a patto però di esserne assolutamente determinati - dice il presidente Cesare Maia -. E' nella nostre possibilità tornare da Parabiago con l'intero bottino, un risultato che ci consentirebbe di allontanarci ancora di più dalle zone calde della classifica e lavorare con maggior tranquillità».

La serenità non manca all'interno della società gialloverde che si appresta a recuperare il pilone Egidio Cardona, fermo da alcune stagioni per impegni di lavoro, e l'ala Magagnato, assente da tempo per un serio infortunio. A completare il quadro dei rinforzi è aggiunto il probabile arrivo da Ivrea di Mirko Maniezzo. Il forte pilone piace però anche al Rugby Torino (serie B) che si è inserito nella trattativa. Il giocatore sembra però vicino all'accordo con la società biellese. Turno di riposo invece per la formazione under 20 dopo la vittoria, 23 a 19, ottenuta a spese del Cogoleto. **[w. d. b.]**

Proibitiva trasferta per i biancocelesti che ritrovano gli «ex» Fava e Baresi

Palbi a Cologne contro il pronostico

I padroni di casa sono in corsa per la promozione

BIELLA. L'ottava giornata del campionato di serie A2 riserva alla Pallamano Biella l'insidiosa trasferta sul campo del Cologne, l'unica squadra che sembra in grado di potersi opporre validamente alla solitaria capolista Bolzano nella per la promozione in A1.

La squadra bresciana, reduce dalla vittoria di Rovereto per 19 a 12, può contare di un organico particolarmente solido in cui spiccano le individualità nazionale Giovanni Pensa, del terzino Daniele Vitali oltre a quelle di Paolo Baresi e di Marco Fava, beniamini dei tifosi biellesi alla passata stagione.

«E' una partita molto difficile che noi affronteremo però con grande tranquillità - dice il presidente Paolo Mosca -. Siamo consci del valore dei padroni di casa e di correre quindi il rischio di uscire dalla gara con le rotte, ma non queste le partite che dobbiamo vincere a tutti i costi. Il nostro obiettivo principale rimane quello della salvezza che, in ogni caso, non verrebbe compromessa da una eventuale sconfitta a Cologne. non abbiamo nulla da perdere e chissà che questa tranquillità non si trasformi in un'arma a nostro favore».

L'attenzione dei biancocelesti sembra essere già rivolta al prossimo match casalingo col Vicenza e alle due consecutive trasferte di Città S.Angelo e Rovereto, dove saranno chiamati ad affrontare formazioni in lotta per la permanenza in A2.

Per l'incontro di domani, che inizierà alle 20,30, coach Sergio Dovesi potrà contare, grazie alla giornata festiva che annulla gli impegni professionali, sull'intero organico a sua disposizione. Ci sarà anche Kossaj, espulso sabato scorso.

Intanto procede bene anche la preparazione, dopo l'operazione alle ginocchia, di Roberto Corradino che tornerà ad essere utile alla squadra a fine novembre. **[w. d. b.]**

La Palbi sarà al gran completo per la difficile trasferta di Cologne

CAPO VILLAGGIO BULANG DELLA CINA FOTOGRAFATO IL 30 LUGLIO 1997.

FREE YOUR FEET.

LA STAMPA

VENERDÌ 31 OTTOBRE 1997

tutto Alba Bra Langhe & Roero settimanale

ATTUALITA' • CULTURA • SPORT • TEMPO LIBERO

SPECIALE

La chiesa della Missione che ospita un ciclo di affreschi

Mondovì Breo, il ponte sull'Ellero

ex Palazzo di Città

MONDOVI' l'altro tartufo

CON la Fiera che si inaugura oggi alle 18,15, per il secondo anno Mondovì sceglie la via del tartufo per promuovere la sua immagine turistica.

Il profumato fungo ipogeo, che insieme ai vini è alla base delle fortune della regina Alba, continua a fare proseliti: ognuno [redacted] propaganda una sua ver[redacted] da Bene Vagienna a Mondovì, passando per tanti paesi sulle colline. La storia raccontata dai monregalesi è sicuramente la più suggestiva, con questo tartufo che nasce lungo i viali e in alcuni casi, quasi leggendari, addirittura sotto l'asfalto fra i condomini: i cercatori [redacted] «trifolao urbani», che, con [redacted] favore della notte, percorrono le strade di alcuni rioni della città, infilandosi, trascinati dal magico fiuto dei loro «tabui», in qualche caso anche in giardini e proprietà private.

Mondovì rivendica dunque un «suo» tartufo, altro rispetto a quello albese, e lo fa in uno dei momenti in cui la città è più bella. Percorrere d'autunno le strade dei rioni Piazza o Breo, vuol dire incontrare una Mondovì accogliente, da vivere [redacted] i suoi monumenti, le sue vie e i suoi tanti angoli nascosti. La Fiera del tartufo deve diventare quello che la Mostra dell'artigianato è riuscita così bene a fare in estate, ovvero [redacted] momento per scoprire la città. Chiese, palazzi, opere d'arte [redacted] gli arazzi e tutto quanto si può incontrare nelle sale del vescovado, ma anche [redacted] ville, vedute agresti [redacted] tanti piccoli particolari portoni, finestre, grondaie che fanno amare la città.

Mondovì ha voglia [redacted] crescere e deve farsi conoscere tutto l'anno. C'è il sogno di qualificare ancora la gastronomia con un ambizioso progetto fortemente voluto dal sindaco leghista Riccardo Vaschetti: concedere alcune nuove licenze per la ristorazione, destinate alle frazioni, che obblighino però i titolari dei locali a servire solo vini tipici o acqua e a bandire la birra [redacted] altre bevande che hanno radici [redacted] origini ben lontane dalla «Granda». Il «federalismo enogastronomico» colpirebbe anche gli alimenti che hanno poco [redacted] che fare con la cultura del territorio, come i gamberetti o l'insalata [redacted] mare: molti presunti locali tipici continuano a servirli fra gli antipasti.

Il Monregalese cerca di essere [redacted] terzo polo [redacted] collina dopo le Langhe [redacted] Roero: un ruolo difficile da conquistare e conteso anche dall'Alta Langa. Ma le strade [redacted] mancano e passano tutte attraverso l'enogastrono[redacted]. Il dolcetto delle Langhe Monregalesi sta camminando con le sue gambe e [redacted] sono cantine di buona qualità anche sulle colline intorno a Mondovì. Il tartufo diventa così testimonial illustre per una zona che [redacted] farsi valere anche puntando sulla patata o sulla castagna, espressioni di una gastronomia pove[redacted], ma di grande successo [redacted] un'epoca che crede nella qualità.

«La vocazione al turismo della nostra terra - spiega il sindaco Riccardo Vaschetti, che con l'assessore Bruno Cavallo ha difeso a denti stretti la rassegna dedicata al tartufo - [redacted] è ancora sfruttata a dovere e se l'anno scorso la Fiera [redacted] insospettendo chi promuove la "trifola" da tanto tempo, l'appuntamento '97 [redacted] invece lo scopo di confermare la città come una delle capitali del tartufo, superando i campanilismi [redacted] le competizioni di zone tanto vicino quanto diverse nei loro aspetti geografici e caratteriali».

«L'obiettivo della rassegna del '97 - conclude Cavallo - è andare oltre le ventimila presenze per poter consacrare la nostra città [redacted] polo turistico di questo grande autunno».

Luca Ferrua

LASCIATEMI DIRE...

OFFRIAMO MONTAGNA COLLINA E PIANURA

PROPRIO nell'ultimo numero di «Tutto Alba Bra Langhe&Roero» si usava la felice espressione «le altre colline» per indicare le splendide zone del Roero e per differenziarle da quella Langa albe[redacted] ricca di uomini, idee e risorse sfruttate a dovere. Le «altre colline» però esistono anche nella zona solitamente indicata come il Monregalese, di cui Mondovì da sempre è il punto di riferimento per le attività commerciali, turistiche, storiche [redacted] culturali.

Mettere in piedi una «Fiera del tartufo» [redacted] Mondovì, al di là dell'importante valore che il «tuber magnatum pico» riveste nella nostra zona, significa creare un'occasione unica per promuovere una fascia enogastronomica che può vantare i caratteri di tre zone diverse: collina, montagna e pianura. Nel Monregalese offriamo tutte e tre le caratteristiche e questo è l'aspetto peculiare di un zona unica. Un esempio per tutti: la recente iniziativa della «Strada del formaggio» passa attraverso i diversi tipi di produzioni casearie curate in collina, montagna [redacted] pianura. Il Monregalese è la sede naturale di tutte e tre le produzioni e traguardo finale di quel percorso.

La seconda edizione della «Fiera del tartufo» di Mondovì guarda con fiducia al rilancio della città attraverso un prodotto che ha saputo varcare l'oceano grazie alla propria qualità e unicità. Promuovere il tartufo e l'enogastronomia locale significa organizzare il turismo del grande «comprensorio monregalese» che va da Carrù a Prato Nevoso, da Pianfei a Ceva, con Mondovì che fa da collante per tutti i centri.

Riccardo Vaschetti
sindaco di Mondovì

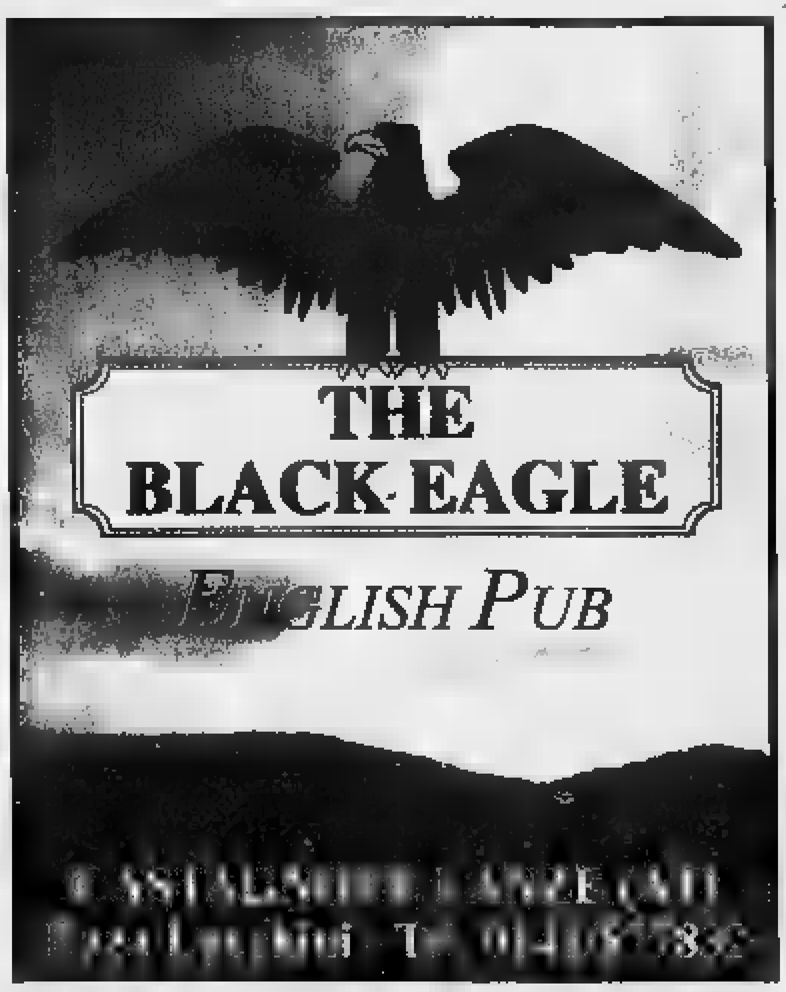

CRONACA

4 «BRA VIVE» [redacted] IL SINDACO [redacted] GUIDA ORA DEVE [redacted] LA [redacted] DEI SUCCESSI TURISTICI

CULTURA

11 GIANBEPPE COLOMBANO RACCONTA [redacted] IL [redacted] SOCIALE HA CONQUISTATO IL PUBBLICO [redacted]

BALON

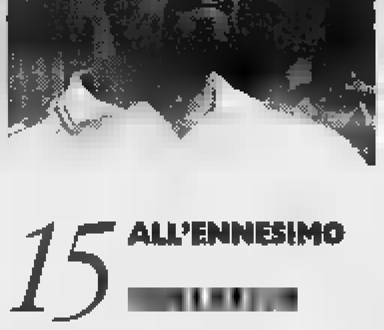

15 ALL'ENNESIMO [redacted] DOGLIOTTI HA VINTO IL [redacted] E LO HA RIPORTATO [redacted] PIEMONTE

PACE
ALBA

Si rinnova

VENTI NEGOZI
specializzati in un unico
grande spazio.

Il nuovo punto di incontro
per la moda e per la casa.

Il meglio nello stile
per l'uomo, per la donna,
per i teen agers,
per il bambino, per la casa.

NUOVO
reparto oggettistica regalo.

NUOVO
reparto sportwear casual
tempo libero.

NUOVO spazio donna:
MANI
BY GIORGIO ARMANI

di negozio in negozio

Pace - Alba - Piazza S. Francesco d'Assisi, 4 - Tel. 0173-441828

IL CASO

TEMPO DI BILANCI
PER LA 67ª FIERA
NAZIONALE

Risultati positivi
ma c'è il timore
di non saperli
consolidare
Per il presidente
Giacomo Oddero
occorre valorizzare
le proposte culturali
e il paesaggio ricco
di vigne, castelli
chiese e torri

Tartufi, vini e gastronomia non coprono l'anno intero

A lato, turisti stranieri ammirano alcuni **tartufi giganti** durante la Fiera La trifola conquista soprattutto i buongustai che nella «stagione d'oro» affollano i ristoranti delle Langhe arrivando anche da molti paesi d'Europa In basso, il logo della manifestazione **Scopri il tesoro della città**

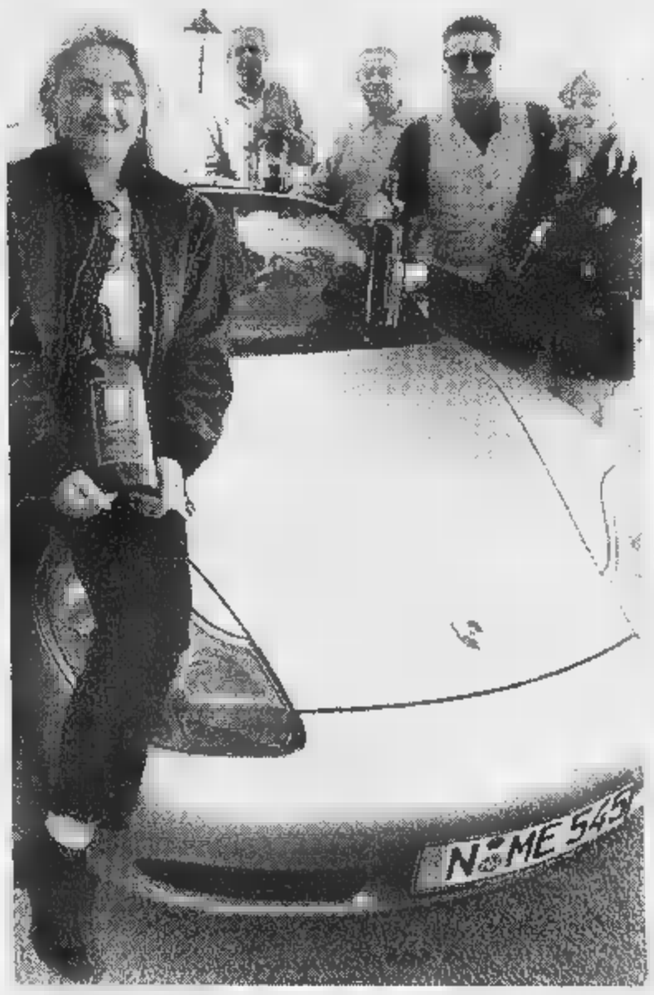

La giornalista e scrittrice svizzera Doris Blum, in un convegno durante la Fiera del tartufo, nel confermare l'interesse goloso dei suoi connazionali per il Piemonte, ha detto: «Pregio del tartufo bianco è che si lascia coltivare, moltiplicare o raccogliere tutto l'anno, com'è successo per tante cose buone che sono poi diventate banali».

Di sicuro una carta vincente in mano agli albesi, ma questo fungo tanto ambito dai buongustai, quale ruolo svolge nel boom turistico che sta interessando le Langhe e il Roero?

Calato il sipario sulla 67ª Fiera nazionale, è il momento dei consuntivi. Il giudizio sui risultati è positivo, ma c'è anche il timore di non saperli consolidare in futuro.

Giacomo Oddero, presidente dell'Ente turismo: «Tartufo, vini, gastronomia hanno un ruolo fondamentale per il turismo nelle nostre zone, ma non sono tutto. Sono importanti le proposte culturali, il paesaggio con le colline, le vigne, i boschi, i castelli, le torri, le chiese, i musei, il clima. Non ci sono molti territori così ricchi di tante buone prerogative. Il movimento turistico è appena cominciato, dobbiamo cercare di promuoverlo tutto l'anno e tutti assieme, enti pubblici e privati».

Uno dei leit motiv della fiera è stata la scarsità di tartufi. Oddero: «Le trifole ci sono, ma all'epoca giusta». Il presidente ha proposto, per il prossimo anno, una giornata tartufo, a metà novembre.

Giancarlo Drocco, amministratore delegato dell'Ente turismo: «La fiera è stata un successo, motivo di soddisfazione è il constatare che il turismo interessa ormai molti mesi dell'anno e non è più solo legato al tartufo. Da aprile a settembre in ristoranti e alberghi c'è stato un incremento del 15%. Un trend che crea i presupposti per investire nel settore».

L'assessore al Turismo, Mariano Rabino: «L'afflusso turistico sta portando risorse finanziarie, fa crescere l'occupazione. Si stanno rivelando valide la collaborazione pubblico-privata, l'apertura all'hinterland. Ma occorre investire di più nella promozione, garantire accessi più facili, presentare città pulite ed ospitali, curare l'arredo urbano, i parcheggi. Ci vuole una fiera esclusivamente agroalimentare con i tartufi abbinati ai grandi vini».

Roberto Berzia, il consigliere che nell'Ente turismo rappresenta la Regione: «La fiera '97 ha segnato il debutto dell'Azienda turistica locale, la prima riconosciuta dalla Regione. In questo periodo abbiamo avuto ospiti illustri dalla Svizzera, dalla Cina, dall'area tedesca. Il primo interesse è sempre per il tartufo».

Luigi Barbero di Bra (amministratore delegato dell'Ente turismo: «Siamo soddisfatti per l'incremento del turismo, anche nell'area braidese».

Claudio Alberto presidente della Pro-Cherasco: «La caratteristica che vogliamo consolidare per Cherasco è quella di città d'arte, pur essendo nella zona del barolo e famosa per l'elicicoltura. Abbiamo palazzi storici che hanno accolto i nobili di tutta Europa nei secoli scorsi e che possono ospitare gli artisti di oggi».

«I turisti manifestano sempre più interesse per la cultura, i monumenti, le mostre - afferma Daniele Manzone di Turismo in Langa -. E' determinante riservare una buona accoglienza».

Fa discutere il tipo di turismo su cui puntare. Giancarlo Montaldo, direttore del Consorzio del barolo e barbaresco, è critico: «Siamo preoccupati per l'eccessivo intasamento nei ristoranti, negli alberghi, sulle strade che si sta registrando in questo periodo. C'è il pericolo che porti a una disaffezione da parte dei visitatori. Le nostre zone non sono adatte a un turismo di massa. Secondo noi occorre aumentare il livello qualitativo delle proposte per andare verso un'ospitalità selezionata».

Mario Sobbia collaboratore di Roberto Donna del noto ristorante «Galileo» di Washington, in un convegno ad Alba ha detto che in America ancora pochi gli chef in grado di trattare i tartufi. Spesso le trifole arrivano sulle mense americane «non al meglio delle loro condizioni, a causa dei tanti passaggi», senza contare le difficoltà alla dogana per l'importazione.

Giuseppina Fiori

Ad Alba è caccia al tesoro fra rebus e quiz sulla città

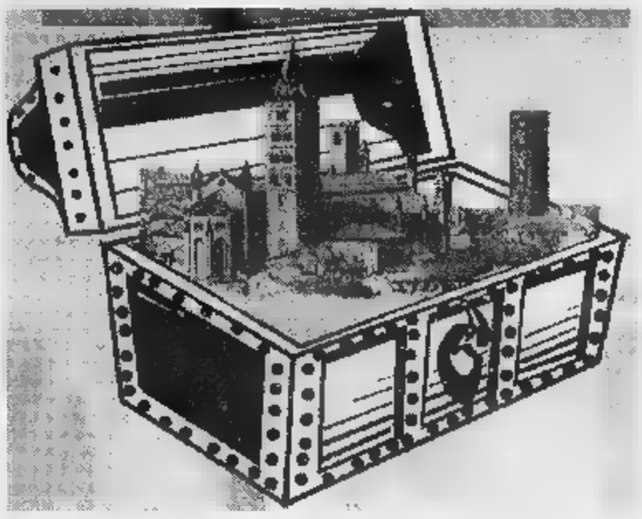

SCOPRI il tesoro della città». Con questo slogan l'associazione «Turismo in Langa», in collaborazione con il Comune, le scuole e altri enti, organizza due interessanti iniziative - sabato 8 e domenica 9 novembre - che si propongono di avvicinare, in modo divertente e originale, i cittadini e i ragazzi, al patrimonio artistico albese.

Per sabato 8 è in programma una «Caccia al tesoro della città» con partenza da piazza del Duomo (ore 15). I partecipanti dovranno rispondere a domande storiche, artistiche e architettoniche sui beni culturali di Alba, risolvere indovinelli, quiz, giochi e rebus, interrogare anziani su aneddoti e curiosità legate alla città e scoprire «mille» altre prove. Alla «caccia» si potrà aderire singolarmente o in gruppi di 6 persone, divisi per categorie: «ragazzi» (6-16 anni) e adulti» (17-100 anni). Non è ammesso l'utilizzo di auto e moto, solo di mezzi ecologici.

Le iscrizioni sono aperte e si ricevono all'associazione «Turismo in Langa» via Cavour 16, Alba (tel. 0173/364030). L'iscrizione costa 3 mila lire a persona. Il ricavato sarà devoluto per i restauri dei preziosi dipinti della chiesa di San Giovanni, tra cui un'Adorazione del Bambino con Madonna e Santi di Macrino d'Alba firmato e datato 1508. Dice Daniele Manzone di «Turismo in Langa»: «Abbiamo aderito alla richiesta di aiuto lanciata dal parroco, don Renato Gallo, dando così un contributo alla salvaguardia ed al recupero del patrimonio artistico locale».

Domenica novembre, con l'iniziativa «Alba a porte aperte», i cittadini potranno visitare gratuitamente i monumenti, le chiese e le dimore storiche della città con la speciale guida degli studenti delle varie scuole superiori. I ragazzi si trasformeranno in ciceroni ed esporranno le loro ricerche storiche e artistiche, commentando quadri, affreschi, raccontando aneddoti storici e folcloristici. Ogni scuola ha adottato un diverso monumento e gli allievi guideranno le visite. Gli studenti del liceo classico «Govone» accompagneranno i visitatori nella chiesa di San Domenico. Gli allievi dell'Istituto commerciale e per geometri «Einaudi» il Teatro Sociale. La cattedrale di San Lorenzo è stata affidata all'istituto per i servizi commerciali e turistici «Piera Cillario Ferrero», mentre l'Istituto magistrale «Leonardo Da Vinci» si occuperà del palazzo comunale. Il liceo ginnasio San Paolo, delle chiese di San Giovanni e Santa Caterina. Il liceo artistico «Bianchi» presenterà ricerche artistiche sulle varie chiese.

Visite guidate dalle 10 alle 13 e dalle 15 alle 18,30. Per informazioni e iscrizioni rivolgersi a «Turismo in Langa», via Cavour 16. Nel palazzo delle mostre e congressi saranno esposte ricerche, raccolte di disegni e altre opere sui vari monumenti, realizzate dai ragazzi delle scuole elementari e medie.

All'iniziativa collaborano la Famija Albeisa, il gruppo fotografico albese, l'Aca, Radio Alba e la banca di credito cooperativo di Gallo di Grinzane.

[g. f.]

ANCHE AD ALBA

AGANDOLFO S.p.A.
FORNITURE PROFESSIONALI
DI FERRAMENTA, OTTONAMI E SERRATURE.

Se hai un utensile elettrico o a batteria con -10 anni, ti offriamo l'occasione giusta!
Grazie ai nostri incentivi ed ai nostri prezzi acquistare da Noi è +Conveniente!!!

Utensili Metabo

MODELLO	POTENZA (Watt)	PREZZO VENDITA+IVA	RITIRO USATO+IVA	PREZZO NETTO+IVA
Trapano	600	225.000	67.000	158.000
Trapano	705	283.000	54.000	229.000
Tassellatore	700	536.000	157.000	379.000
Trapano avvitatore	2 batt.	405.000	64.000	341.000
Smerigliatrice	705	223.600	84.600	139.000
Seghetto alternativo	450	180.100	41.100	139.000
Levigatrice orbitale	180	294.700	45.700	249.000

ALBA • C.so Torino, 16
ASTI • Via San Giovanni Bosco, 5 • Tel. 0141/35.25.94

CRONACA

Bra, alla rinascita del turismo mancano posti letto in albergo

NON si può dire che i commercianti braidesi manchino di intraprendenza, né che, almeno negli ultimi tempi, la città nel complesso trascuri le occasioni di rilancio turistico. Ma a un'efficace strategia dell'accoglienza manca un tassello fondamentale: le strutture ricettive, alberghiere e non, che a Bra sono pochissime. Per quanto non siano i confini amministrativi i parametri ideali per stabilire se i posti letto bastano o no (l'ambito di riferimento obbligato è il bacino turistico), la sproporzione all'interno del comprensorio Langhe-Roero è evidente. Su dieci camere d'albergo (escluse le aziende agrituristiche), sei sono dislocate nei piccoli centri, e per il resto è Alba a fare la parte del leone, con quasi 400 letti, contro i neppure 150 di Bra. Che sta prendendo la rincorsa per correggere questa sua «inferiorità»: il mese prossimo aprirà a Pollenzo «La corte albertina», 30 stanze con ristorante da 80 coperti, e un altro albergo è in progetto nell'area dell'ex cascina Palazzotto, a Borgonuovo.

Ma al centro di situazione, dopo la chiusura del «Cavaliere», è immutata, e i braidesi più sciovinisti hanno preso come uno smacco che dell'iniziativa pollentina si siano fatti promotori imprenditori albesi.

Perché un investimento nel settore alberghiero a Bra sembra meno appetibile che altrove? Forse per la posizione geografica «di confine»? O per la difficoltà (cui porranno rimedio le modifiche al Piano regolatore) di individuare aree o edifici adatti? «Il ritardo può dipendere dal fatto che la vocazione turistica della nostra città è una scoperta recente - dice Luigi Barbero, segretario dell'Ascom di Bra -. Ma a scoraggiare gli operatori, non solo a Bra, è soprattutto l'impegno finanziario che richiede costruire e gestire una struttura ricettiva».

La pensa allo stesso modo Aldo Sartore, albergatore a Santa Vittoria, responsabile di categoria dell'Ascom braidese e vicepresidente del consorzio degli operatori turistici Langhe, Monferrato e Roero: «L'investimento necessario oggi è sui 70-80 milioni per camera, proibitivo per un piccolo imprenditore. Gli aiuti europei sono quasi inaccessibili e la nostra città è esclusa dal contributo del 10% per l'acquisto da parte dei locatari. E poi bisogna considerare i costi di gestione, saliti alle stelle con l'obbligo dell'adeguamento alla norme sicurezza».

Sono, secondo Sartore, molti difficilmente ammortizzabili: «Che in Langhe e Roero non si trovi una stanza libera è un luogo comune. Il tutto esaurito vale solo per due brevi periodi, l'attuale e qualche settimana in primavera. Più che i posti letto, bisognerebbe aumentare le occasioni di sfruttarli, prolungando una stagione troppo breve e frammentata. Come? Scaglionando le manifestazioni su tutto l'anno e creando un "contenitore" adatto a ospitarle, per esempio un Centro congressi».

Grazia Novellini

Aldo Sartore, albergatore a Santa Vittoria e vicepresidente del Consorzio degli operatori turistici di Langhe, Monferrato e Roero

Luigi Barbero, segretario dell'Ascom della Bra e (a destra) un'immagine della grande kermesse dei formaggi «Cheese '97»

PER L'ALBERGO IL PIENONE

Il pienone di ospiti a Pasqua e nelle Fiere Ma nuove iniziative nel settore ricettivo sono rese difficili dagli alti costi

Centro europeo del gusto e una «banca dei grandi vini» nel castello di Pollenzo

FINO a qualche anno fa, per i piccoli centri si profilavano soprattutto due pericoli: lo spopolamento e la riduzione a «satelliti» delle città, il rischio di diventare un dormitorio di periferia.

Pollenzo, frazione di Bra, ma borgo con una sua precisa fisionomia, anche per il retaggio di un passato glorioso, si sta scoprendo una vocazione «notturna», molto diversa da quella paventata allora: l'intrecciarsi di iniziative sembra avviato a fare dell'antica città romana, residenza prediletta dei Savoia, un polo turistico-ricettivo di tutto rispetto.

Un primo progetto diventerà presto realtà: entro novembre è prevista l'inaugurazione dell'albergo-ristorante «La corte albertina», ricavato dal recupero di parte di una delle grandi cascine collegate alla tenuta sabauda, l'«Albertino» appunto.

Oltre a rinvigorire le esangui strutture turistiche braidesi, l'intervento, promosso dalla società «Domus», apre l'atteso capitolo della riqualificazione urbana di Pollenzo, nucleo dalle immense quanto trascurate potenzialità.

Al medesimo obiettivo punta un altro progetto, assai più ambizioso e appena agli albori, eppure già confortato da insigni adesioni: il recupero del maggior «contenitore» del complesso carloalbertino, la cosiddetta Agenzia, come sede di un albergo, di una «banca del vino» e di un centro europeo di didattica enogastronomica.

L'idea è di Slow Food Arcigola, che per realizzarla ha chiamato a raccolta responsabili di enti pubblici e operatori privati.

Un'altra struttura alberghiera dovrebbe sorgere sulla 231, lontano da Pollenzo.

«E qualcosa si muove anche nel resto della città» annunciano il sindaco Franco Guida e il segretario dell'Ascom Luigi Barbero, che proprio in questi giorni sono stati informati dell'intenzione di un imprenditore di aprire un hotel a Bra.

[g. n.]

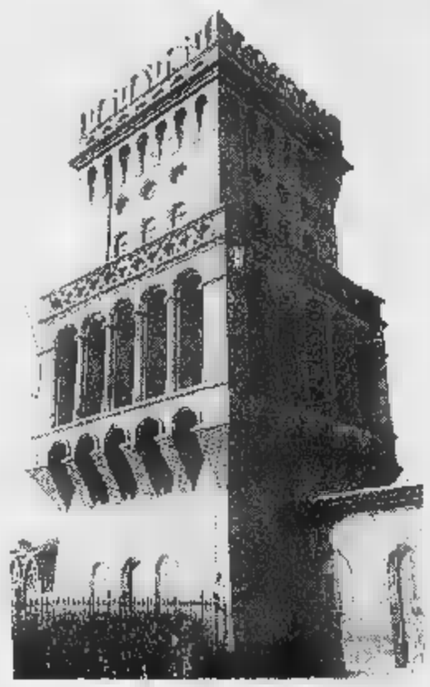

Sopra, una veduta di **Pollenzo**: la frazione braidese aspira a scrollarsi di dosso l'immagine di zona satellitare della città. A destra, la **Zizzola**, edificio simbolo del fascino collinare

Ha vent'anni il progetto di trasformare la Zizzola in ostello della gioventù

GLI «under 25» che ai tempi dell'informale concorso di idee «Che fare della Zizzola?» avevano proposto di allestire nell'edificio simbolo di Bra un ostello della gioventù adesso hanno qualche capello grigio e meno voglia di girare il mondo con il sacco a pelo nello zaino: sono passati quasi vent'anni da allora. Ma il suggerimento resta d'attualità, tanto da affascinare la generazione dei loro figli. «Già qualche tempo fa i nostri diplomandi operatori turistici avevano proposto di trasformare la Zizzola in una struttura ricettiva per giovani, da affittare a privati anche per feste, ricevimenti eccetera - ricorda il preside dell'Istituto professionale "Mucci", Benedetto Russo -. Ora che, dopo i recenti lavori di manutenzione è ricominciato a parlare dei possibili usi della villa, un'allieva dell'ultimo anno ha deciso di dedicare al tema la "tesina" da discutere all'esame». E' questa la fonte del questionario in circolazione da qualche settimana, a cui si ripropone la vecchia domanda: «Che fare della Zizzola?». «Mi sembra che l'ipotesi dell'ostello mantenga tutta la validità - osserva Angelo Mallamaci, uno dei sostenitori del progetto redatto da Claudio Allocco per il primo "concorso di idee" -. Andrebbe rivista alla luce delle nuove norme in materia di sicurezza, che tuttavia non credo rappresentino ostacolo insormontabile».

[g. n.]

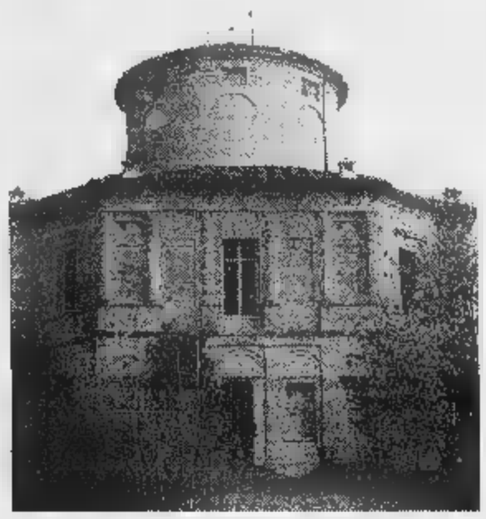

S.ROCCO SENO D'ELVIO
TEL. 0173/441914
FAX 0173/362867

marcarino
ARREDAMENTI

SHOW ROOM
ALBA - P.zza ROSSETTI, 5

ALBA - C.SO LANGHE 24

LUIGI

dal 22 ottobre con sconti 20% - 80%

ABBIGLIAMENTO DONNA

CHIUDE

per cessione

LIQUIDA TUTTO

LIQUIDAZIONE DAL 22/10 AL 31/12/97 • COMUNICAZIONE AL SINDACO PROT. N. 295617 DEL 8/10/97

FESTE & SAGRE

Fiera dei Santi a Dogliani con «cisrà» e dolcetto doc

Immagine di Dogliani: nel paese langarolo il 2 novembre si [illegible] uno degli appuntamenti fieristici più attesi
Accanto, il sindaco **Bernardino Chiappella** [illegible] (sopra) un momento di relax al femminile con il prezioso dolcetto

TERRA di gran traffico, per la sua postura, meglio che altrove attecchirono sempre le fiere e i mercatis. Così scriveva, nel 1667, lo storico Orta parlando di Dogliani, della sua vitalità commerciale e delle rassegne mercatali, dalle origini molto antiche.

La Fiera dei Santi è una di queste. Malgrado il nome che la tradizione le attribuisce, in realtà la manifestazione si svolge il 2 novembre, giorno [illegible] commemorazione dei defunti. E' uno degli appuntamenti fieristici più [illegible]hi (tre erano i mercati settimanali [illegible] altrettante le fiere annuali), che Dogliani ha saputo tramandare per secoli: già nel Cinquecento rappresentava l'ultima rassegna commerciale della Langa, prima dell'inverno. La prima data certa nella quale si fa riferimento alla Fiera dei Santi [illegible] però quella del primo gennaio 1665: è datato così l'ordinamento municipale che stabili[illegible] di anticiparla al 18 ottobre, ricorrenza di San Luca. Pochi anni dopo, però, nel 1684, la festa torna nella [illegible] collocazione originale, ai «Morti»: le fonti storiche indicano per «mancanza di commercio a San Luca».

Della fiera doglianese scrive anche Beppe Fenoglio, ne «I ventitrè giorni della città di Alba». «In quel medesimo giorno - si legge nel libro - [illegible] Dogliani, che è un grosso paese a venti chilometri da Alba, c'era la fiera autunnale e in piazza ci sarà stato un migliaio di partigiani che sparavano nei tirasegni, taroccavano [illegible] ragazze, bevevano le bibite [illegible] riuscivano con molta facilità a non sentire il fragore della battaglia di Alba. Che così fu perduta alle ore due pomeridiane [illegible] giorno 2 novembre 1944».

Il grande appuntamento, che segue la sagra dedicata al vino [illegible]lcetto [illegible] chiude i festeggiamenti autunnali, aprendo la strada alla stagione commerciale natalizia, è curato dall'assessorato al Turismo e alla cultura del Comune, in collaborazione con le associazioni e realtà cittadine.

Come accade da tempo immemorabile, il primo atto della festa è la «Cisrà», la distribuzione della tradizionale minestra di trippe e ceci, sotto l'antica ala mercatale della piazza Confraternita (domenica, dalle 9 alle 12).

Proprio la Confraternita dei Battuti si occupava, anticamente, di offrire la «cisrà» alla gente che visitava la fiera.

Oltre alla parte commerciale, protagonista della fiera sarà la gastronomia. Dal 2 al 9 novembre Dogliani ospiterà la «Settimana gastronomica». I ristoranti «Leon d'oro», «Albero fiorito», «Da Anna» e «Da Aldo» proporranno per otto giorni menu tipici con la «cisrà» e altri piatti di stagione: dalla selvaggina all'immancabile tartufo, tutto innaffiato dal dolcetto Dogliani doc.

Un altro appuntamento in questa settimana di festa, stavolta a carattere culturale, è in programma martedì 4 novembre, alle 21, nella Biblioteca civica «Einaudi».

E' la conferenza di Massimo Centini sul tema «La paura dell'Apocalisse: suggestioni, mitologia [illegible] storia intorno a un'anti[illegible] angoscia», che torna a Dogliani dopo il [illegible] dello scorso anno.

Fino [illegible] domenica 9 novembre, nella «Bottega del Dolcetto» sarà allestita la mostra «Segnali di tempo: meridiane in provincia di Cuneo», con le fotografie e i testi di Davide Dutto e Lucio Maria Morra, organizzata in collaborazione con Il Sistema bibliotecario monregalese.

[illegible] Scola

ORIGINI [illegible]

Già nel 1667 la cittadina era ricordata nei testi storici per la vitalità commerciale

● *La tradizionale manifestazione propone anche una conferenza e offre la suggestiva rassegna sulle meridiane in provincia*

Cervere dà lezioni sui porri

Scatta il conto alla rovescia per la «gustosa» rassegna

CONTO alla rovescia per la 18ª edizione della Fiera dei porri, che si terrà dal 7 all'11 novembre a Cervere. Il pregiato ortaggio ha «scomodato» anche Carlin Petrini: la prima serata della sagra verrà dedicata al «laboratorio [illegible] gusto», organizzato dal Consorzio per la tutela e valorizzazione del porro, dalla Pro loco [illegible] da «Slow food Arcigola». Dopo una «lezione» sulle caratteristiche organolettiche dell'ortaggio, il [illegible] uso in cucina e le [illegible] qualità terapeutiche, i commensali saranno chiamati [illegible] individuare [illegible] porro di Cervere fra diversi porri «anonimi».

Ai «degustatori» verranno serviti tre tipi di porro provenienti da zone diverse. Seguirà la degustazione di piatti presentati alla rassegna gastronomica. La cena, bevande incluse, costa 30.000 lire (25 mila per i soci «Arcigola»; (prenotazioni 0172/474444/474461/474530). «Trattandosi di un pubblico qualificato - dice il sindaco Giorgio Bergesio - siamo certi che i commensali non avranno problemi a individuare [illegible] porro [illegible] Cervere. Il nostro ortaggio è dolce e croccante, grazie alle caratteristiche del terreno e al pro[illegible] produttivo».

Il mattino del 10 novembre saranno i ristoratori a «provare» [illegible] porro di Cervere. «Abbiamo invitato una ventina di gestori di rinomati ristoranti - prosegue il sindaco -. Anche a loro verrà servito il nostro porro crudo, da individuare fra diversi tipi di porri. Seguirà la presentazione di piatti tipici. Con queste iniziative, mirate a [illegible] pubblico qualificato, intendiamo proseguire sulla strada della valorizzazione del prodotto che la fiera ha contribuito [illegible] far apprezzare. I risultati ottenuti devono tradursi in una valorizzazione anche economica del prodotto». Ogni sera, durante la fiera, il porro verrà presentato nelle più svariate ricette, da quelle più tradizionali a quelle «inventate» di recente, con abbinamenti anche arditi. [l. a.]

ACCONCIATURA
UOMO - DONNA

La bellezza dei capelli nasce dal benessere del cuoio capelluto. Entra nel nostro salone e affidati agli esclusivi trattamenti per la cura e la bellezza dei tuoi capelli.

COIFFURE Xavier presenta

AMINEXIL®
CONTRO L'IRRIGIDIMENTO [illegible] DEL
UNA RIVOLUZIONE TECNOLOGICA DELLA RECHERCHE AVANCÉE L'ORÉAL

L'ORÉAL PROFESSIONNEL
RECHERCHE AVANCÉE L'ORÉAL - PARIS

les félines

HCF Haute Coiffure Française

ESTETICA
ATELIER DI BELLEZZA
SOLARIUM

TRATTAMENTI CORPO "SNELLA & SODA"
·Idratanti ·Anticellulite ·Linfodrenaggio ·Antistress ·Rassodante ·Fangoterapia ·Pressoterapia

TRATTAMENTI VISO
·Pulizia ·Peeling ·Acido Glicolico con vitamina "Metodo Vitaplus"

TRATTAMENTI SPECIFICI CON LINEA SINERGETICA
·Acne ·Atonia ·Depilazione ·Pedicure

TRATTAMENTI SPECIFICI H92
·Riduzione rughe ·Forme cenciche ·Post acne ·Riduzione smagliature

VAGHEGGI
INTERNATIONAL COSMETICS

SNELLA & SODA
CON IL TRATTAMENTO SLIDITONIC

BECOS CLUB

"XAVIER" Coiffure Uomo & Donna - Estetica - Solarium - Via Romita, 1 - ALBA, Cn - Tel. 0173/440597

Dogliani
L'omaggio a Einaudi

Sulla tomba di Luigi Einaudi saranno deposte tre corone

Domenica [illegible] novembre, commemorazione dei defunti, a **Dogliani** si svolge una cerimonia molto particolare: si tratta dell'omaggio reso ogni anno alla tomba dell'ex presidente della Repubblica italiana Luigi Einaudi, al quale la terra di Langa ha dato i natali e che, al termine della sua vita, lo ha accolto per l'ultimo riposo.

Anche quest'anno, [illegible] accade da più [illegible] tre decenni, il giorno dei Morti, alle 9, il sindaco accompagnerà le altre autorità nel cimitero cittadino. Insieme deporranno tre corone di fiori sulla tomba dello statista. L'amministrazione comunale ha cura [illegible] portare la prima, mentre le altre provengono dalla Prefettura di Cuneo e dalla Banca d'Italia, di cui Einaudi fu Governatore.

L'ex presidente era nato a Carrù il 24 marzo 1874, ma già nel [illegible] la mamma, Placida Fracchia, si trasferì nella vicina Dogliani con i quattro figli. Il giovane Einaudi cominciò a insegnare all'Università nel 1899, a 25 anni. [illegible] 1919, a 45 anni, divenne senatore del Regno. Dopo la guerra fu nominato Governatore della Banca d'Italia e in breve fermò la discesa della lira. Fu ministro del Bilancio, deputato alla Costituente e, infine, primo presidente della Repubblica: quando venne eletto, i doglianesi gli regalarono un portacarte d'argento sbalzato.

Luigi Barzini [illegible]: «Einaudi sognava tutta l'Italia [illegible] Dogliani. Il suo paese è il suo ritratto: campagne curate, case decorose, senza inutili splendori, bilancio municipale in ordine, prediche del parroco la domenica sempre chiare. Questo mondo di gente onesta e prospera ha ispirato la sua vita». [p. s.]

Mondovì
Tre appuntamenti con l'arte

Un record di iscritti: centottantacinque, suddivisi nei vari corsi, di avviamento alla musica, teoria e solfeggio, strumenti, musica moderna e attività complementari. La Scuola comunale di musica di **Mondovì** vivrà quest'anno una stagione particolarmente brillante e felice.

Nella sua sede di via delle Scuole 29, a Piazza, sono impegnati ventisei docenti. Silvia Boetti segue dodici allievi nell'«avviamento alla musica», mentre 87 sono gli studenti di «teoria e solfeggio» con Lidia Benone e Monica Tarditi.

Le lezioni maggiormente frequentate, secondo i dati forniti dall'assessorato alla Cultura, sono quelle di pianoforte, alle quali partecipano 48 iscritti. Gli insegnanti sono Monica Boetti, Francesca Caronia Barelli, Oriana Cavazza, Lydia Colombo Giusta, Enrica Robert, Claudio Fossa. Silvio Barelli si occupa del corso di violino (8 allievi), Silvia Boetti di violoncello (2), Mirco Gagino di canto e arte scenica (3), Maurizio Davico di flauto e ottavino (8), Silvia Greco di clarinetto e saxofono (6), Fabio Rovere degli ottoni (4), Cristiano Alasia, Gian Piero Gregorio, Filippo Pagliano e Te[illegible] Sappa di chitarra classica (39), Mario Tomatis di fisarmonica (6), Bruno Astesana di batteria (15), Leonardo MArtina di tastiere (11), Francesco Bertone di bassi (8), Pierluigi Biava e Marco Parodi di chitarra jazz (13), Fabrizio Viscardi di chitarra rock (8), Gianni Negro di piano jazz (3).

Una quarantina di studenti frequenta i seguenti corsi: esercitazioni corali, armonia complementare, storia della musica, pianoforte complementare, improvvisazione musicale.

Per informazioni ci si può rivolgere alla segreteria della Scuola, allo 0174/46101. [p. s.]

Monastero V.
Campeggiatori in assemblea

Un appello per gli appassionati della vita di campeggio, o meglio per gli amanti delle vacanze in camper. Il Camper Caravan Club «Amici di Cuneo» organizza l'assemblea annuale dei soci e dei simpatizzanti dell'associazione. E lo fa a **Monastero Vasco**, che ospiterà anche quest'anno il pranzo di chiusura dell'appuntamento.

L'iniziativa è in programma per domenica 9 novembre, alle 12, al ristorante «I Gandolfi», nell'omonima località lungo la statale 28 per Vicoforte-Ceva. Il costo per cia[illegible] partecipante al pranzo è di trentamila lire per gli adulti e quindicimila lire per i bambini fino ai 10 anni. Alle signore presenti saranno riservati raffinati omaggi.

Per consentire agli organizzatori di predisporre la giornata nel migliore dei modi è opportuno telefonare allo 0174/43262 entro le 22 di martedì 4 novembre. [p. s.]

Murazzano
Nocera Umbra trova amici

Legare un tradizionale appuntamento autunnale con la solidarietà. E' quanto viene proposto domani pomeriggio a **Murazzano**. L'appuntamento è dalle 13,30 alle 18,30 nel piazzale del Santuario: sarà organizzata una castagnata, indetta con l'obiettivo di raccogliere fondi da destinare alle popolazioni terremotate di Nocera Umbra.

La giornata di solidarietà è organizzata dal comitato festeggiamenti di Murazzano, dal Comune e dal gruppo «Sos» di Protezione civile.

«Abbiamo preso contatti con il sindaco e il Com (comitato operativo misto) - spiegano gli organizzatori della manifestazione - che opera nella città devastata dalle scosse. Il denaro raccolto attraverso la castagnata servirà all'acquisto di materiale edile per la costru[illegible] di piccoli ricoveri in muratura dove potranno essere ospitati anziani e portatori di handicap. Saranno realizzati in quei comuni dove non è possibile piazzare le unità mobili».

«Poter aiutare queste popolazioni - proseguono - è soltanto [illegible] ringraziamento alla solidarietà portata da tanti paesi italiani e chi, nel novembre '94, ha avuto la casa spazzata via dal Tanaro». [g. p. m.]

Vicoforte
Salumieri o falegnami

Salumieri, operatori [illegible] caseifici, falegnami. Quanti fossero interessati a specializzarsi in questi tre settori possono rivolgersi alla Comunità montana Valli Monregalesi, nella sua sede di **Vicoforte**.

L'ente ha deciso di attivare almeno uno dei tre corsi, che verranno organizzati dalla Regione, dalla Provincia di Cuneo, dall'Istituto lattiero-caseario e delle tecnologie agroalimentari di Moretta, dal Centro europeo Formazione Artigianato Ligneo di Saluzzo.

L'iniziativa ha lo scopo di «fornire assistenza tecnico-professionale» ed è rivolta «a chi già risiede in montagna o intende inserirvisi con un'attività lavorativa». Per il [illegible] caseario si tratterà [illegible] dieci lezioni serali tecnico-pratiche da tre ore ciascuna.

Per la salumeria si terranno cinque lezioni serali tecnico-pratiche da tre ore ciascuna, mentre la falegnameria richiederà sessanta ore di formazione in disegno tecnico, materiale e attrezzature, laboratorio [illegible] base.

La Comunità montana vicese ne attiverà uno dei tre, a seconda delle richieste che saranno pervenute. Basta rivolgersi al suo ufficio tecnico agrario, al numero telefonico 0174/563307. [p. s.]

Verduno
Pranzo di leva dei sessantenni

Anziché «dismé 'd leva», come sempre, l'hanno chiamato Gran Galà, e [illegible] nome più solenne si giustifica in due modi: l'occasione della festa è una «cifra tonda», i 60 anni, e i commensali arriveranno da tutto il comprensorio. Per incontrarsi, i nati nel '37 di Langhe e Roero hanno scelto un luogo a metà strada tra Alba e Bra, Verduno. Il pranzo si terrà al ristorante «La cascata» di regione Gorej domenica 9 novembre alle 12,30, preceduto dalla messa al campo (alle 11) e dalla tradizionale foto ricordo (a mezzogiorno), con prosecuzione della festa nel pomeriggio, dalle 15 in poi.

Anche le incombenze organizzative sono state equamente suddivise: incaricati della raccolta delle prenotazioni sono gli albesi Giuseppe Ferrero (tel. 0173-361306), Franco Mo (0173-282334 o 282476), Piera Pascale (0173-35000) e i braidesi Giuseppe Asselle (0172-413016), Andreina Biangino (0172-413651), Annamaria Melissano (0172-412122 e 432023). Cinque [illegible] «coscritti», mentre la signora Pascale ha messo a disposizione il telefono del suo ufficio per conto del marito: quella del '37 non è una leva chiusa, e oltre che a dare una mano nei preparativi i famigliari sono stati invitati a partecipare al Gran Galà. [g. n.]

La Peugeot 106 rally di Roberto Amerio ed Enrico Piovano

Ceva
Giovani campioni di rally

Un equipaggio tutto made in **Ceva**, che [illegible] è piazzato al primo posto nel «Trofeo Peugeot Rally A», al secondo nella classe A/2 e 48° assoluto nel Rally di Sanremo, terz'ultima prova del campionato del mondo 1997.

Roberto Amerio, «figlio d'arte», ed Enrico Piovano hanno affrontato i tre giorni di gara nell'entroterra sanremese e nel Basso Monferrato, alla guida della «Peugeot [illegible] rally A». Preparatore del mezzo e coordinatore dell'assistenza in corsa è Vincenzo Amerio, papà di Roberto e «vecchia gloria» delle quattro ruote.

Sempre presente sui campi di gara, il meccanico cebano si è rivelato molto prezioso anche in questa circostanza: il suo equipaggio si è infatti trovato in difficoltà solo [illegible] un'occasione, quando cioè ha accusato la rottura del cambio. Un problema che poteva costare ai cebani il ritiro, e che invece è stato risolto brillamente dal team tecnico coordinato da papà Vincenzo.

Roberto Amerio ed Enrico Piovano hanno potuto così iniziare un'incontenibile rimonta, che ha consentito loro di raggiungere la seconda piazza.

Grazie ai precedenti piazzamenti positivi conquistati in questa stagione e al risultato ottenuto al Rally di Sanremo (che ha invece visto l'uscita di gara dell'altro equipaggio cebano, composto dal famoso [illegible] campione del mondo di motocross Alex Puzar e da Enzo Magliano), la Peugeot di Amerio-Piovano si è saldamente inserita nella seconda posizione assoluta del «Trofeo Peugeot Rally 1997». [p. s.]

Bastia
Più di tre anni per un ponte

Il punto sui ponti: tre giorni per costruire un guado, tre anni per un ponte ancora incompleto. A un anno [illegible] distanza, **Bastia Mondovì** vuole ricordare la propria situazione, che a un triennio dall'alluvione del '94 (5-6 novembre) non è ancora tornata completamente alla normalità. Lo farà sabato 8, con una giornata dedicata a «fare il punto». Per le adesioni (dopo convegno e mes[illegible] al campo ci sarà una grande [illegible] sotto la tenda) rivolgersi allo 0174/60112-60122 e 0173/750540.

Ma, oltre al 3° anniversario del disastro '94, il 2 novembre sarà passato un anno esatto da quando il sindaco Francesco Rocca, [illegible] il [illegible] cappello da alpino, si mise alla guida [illegible] un gruppo di volontari, per costruire un guado sul Tanaro in frazione Isola: «Se non ci date ascolto, il passaggio sul fiume [illegible] lo fare[illegible] noi». Tutti i sindaci della zona furono vicini al collega, per condividere eventuali conseguenze legali del suo operato. In meno di una settimana il guado fu terminato: poi fu sequestrato dalla magistratura, la quale obbligò in seguito alla sua [illegible] a norma, che il sottosegretario alla Protezione civile Barberi affidò all'Anas. [p. s.]

Carrù
Appartamenti nell'ex oratorio

Da anni l'ex oratorio di Ca[illegible] era abbandonato a se stesso, in condizioni [illegible] pesante degrado. Per l'edificio di via Cavour, invece, pare essersi aperto [illegible] futuro ricco di prospettive e, soprattutto, la certezza di non venire abbattuto. La palazzina, che il Comune aveva acquistato dalla parrocchia nel 1992, è stata messa all'asta nelle scorse settimane ed è stata acquisita per un prezzo [illegible] 205 milioni 500 mila lire [illegible] geometri Massimino e Patriti. I due hanno annunciato che intendono ristrutturare questo «pezzo di storia carrucese», trasformandolo in un complesso residenziale.

I lavori recupereranno completamente l'ex oratorio, ricavandone una serie di alloggi. La Soprintendenza ai beni architettonici ha sulla costruzione un solo vincolo: quello relativo al mantenimento della facciata secondo le linee originarie. [p. s.]

Cherasco
Qui c'è Filippo De Pisis

L'amministrazione di Gianni Avagnina ha centrato per l'ennesima volta l'obiettivo di proporre **Cherasco** [illegible] «città [illegible] storia e d'arte»: anche l'ultima mostra allestita a Palazzo Salmatoris si rivela un evento capace [illegible] attirare pubblico. Inaugurata sabato scorso (aperta fino al 14 dicembre, lunedì escluso), la rassegna propone 54 opere di Filippo De Pisis provenienti, con una decina di quadri di altri maestri del Novecento, dal Museo «Mario Rimoldi» di Regole d'Ampezzo. Un coro di consensi ha scandito i primi giorni della mostra, fra le più importanti dedicate finora al grande, incompreso pittore ferrarese. Al successo contribuisce, oltre all'efficacia dell'allestimento, il fascino di Palazzo Salmatoris, uno degli edifici più prestigiosi [illegible] centro, che in passato ospitò la Sindone e molti «vip», tra cui il giovane Mazzarino e il Bonaparte. [r. a.]

Il sindaco Gianni Avagnina

Cinzano
Grande festa in parrocchia

Con nove giorni di funzioni religiose e incontri di preghiera, conclusi da una festosa cena, la comunità ecclesiale di **Cinzano** ha festeggiato il decimo anniversario di fondazione [illegible] lla parrocchia di Santa Paola. Dieci anni sono pochi, specie [illegible] confrontati con l'età veneranda (risale all'epoca paleocristiana) della pieve di San Vittore e Pollenzo, con cui Cinzano divide il parroco. Nella diocesi albese (dove gli accorpamenti superano le nuove istituzioni) Santa Paola rappresenta un'eccezione: costruita nel 1914, quando ai piedi della collina di Santa Vittoria abitavano quasi solo dipendenti Cinzano, fu [illegible] in parrocchia nel 1987, dopo il «boom» urbanistico della pianura attraversata dalla statale 231. A riprova della storia singolare della chiesa, il fatto che [illegible] edificata [illegible] spese di Alberto Marone e su terreni della Cinzano donati alla parrocchia. [g. n.]

COSTANTINO
ARREDAMENTI
PROGETTAZIONE DI INTERNI

MOBIL GIRGI
CENTRO SPECIALIZZATO

VIA ROERO, 25 - GUARENE (CN) - TEL. E FAX 0173/611141

ANILI

Barolo
Il tartufo d'oro premia i cuochi

La nona edizione del con- «Tartufo d'oro» organizzato dall'Associazione cuochi della provincia di Cu- ha scelto come tema il tartufo bianco. Antipasti, primi e secondi preparati il 12 novembre al Centro di formazione professionale del Castello di **Barolo**.

La manifestazione ha il patrocinio dell'inserto «Tutto Alba, Bra, Langhe & Roero» che sarà rappresentato in giuria da Claudia Ferraresi. Gli altri sono «chef» e insegnanti di cucina di altissimo livello come Sergio Mei del «Four season» di Milano guidati da un «big» come Massimo Martinelli, «leader» di una giuria che assegnerà le medaglie d'oro, d'argento e di bronzo per ogni categoria.

Tutti i tartufi bianchi saran- invece messi a disposizione dall'Associazione «trifolau» di Alba. [r. t.]

Cortemilia
Vigili del fuoco a quota cento

Sono in attività da appena sette mesi, ma hanno già garantito oltre cento interventi. Il servizio reso dai vigili fuoco **Cortemilia** si rivelando sempre più prezioso per la sicurezza degli abitanti delle Valli Bormida ed Uzzone e per la tutela di un territorio molto vasto, che comprende quindici Comuni 8500 abitanti.

Dal primi marzo ad oggi le chiamate al distaccamento che ha sede in municipio sono tante, una cinquantina nei soli mesi di agosto settembre. I volontari sono intervenuti per spegnere incendi, numerosi a causa della siccità, ma anche per disinfestare cascine da nidi di vespe e calabroni o in occasione incidenti stradali. L'amministrazione comunale il comando provinciale dei vigili, che hanno collaborato alla nascita del distaccamento, so- soddisfatti. [g. p.]

Cisano
Coltivare senza concimi chimici

Come far conoscere al più vasto pubblico l'agricoltura biologica? L'associazio- dei produttori che non fanno di anticrittogamici e concimi chimici organizza un «corso di agricoltura biologi- e biodinamica» a **Cissone**. Le lezioni si tengono al circolo «Ravina». Stasera, dalle 20 alle 24, si parla di cooperazione e difesa del territorio, mentre venerdì prossimo si illustreranno gli elementi fondamentali della «biodinamica» (relatore Ivo Bertaina, presidente dell'associazione dei produttori biologici).

Sabato 8 novembre, dalle alle 21, Mauro Carlin parlerà di zootecnia. Da venerdì 14 a domenica 16 novembre si approfondiranno le questioni relative all'apicoltura; dal al 30 si parlerà di «Orticoltura e rigenerazione sementi» (Paolo Pistis); sabato 13 dicembre, Marco Bertelli relazionerà sulla frutticoltura. Seguirà, nel '98, un corso di base di agricoltura biodinamica e omeodinamica; lezioni su giardinaggio e vivaismo e sul compostaggio. Il corso si concluderà a fine marzo. Per informazioni telefonare a Ivo Bertaina, 0173/748140. [l. a.]

Bene Vagienna
Commissario donna

La «corsa a ostacoli» di Luciana Deila, prima donna sindaco di B- Vagienna, considerata «ineleggibile» della Prefettura, si è conclusa sabato. Un procedurale» ha scritto la parola fine a una vicenda che si stava trascinando da mesi. La Corte d'appello, a cui il primo cittadino aveva fatto ricorso contro la sentenza del Tribunale di Mondovì che aveva decretato l'ineleggibilità, ha dichiarato di non poter entrare nel merito della questione, perchè non sono stati rispettati i termini nella notifica alla Prefettura all'avvocatura dello Stato.

Luciana Deila era stata giudicata ineleggibile, per aver patteggiato due anni fa, nel corso del precedente mandato amministrativo (quando rivestiva l'incarico di vice-sindaco) per «abuso d'ufficio» in merito a un'irregolarità edilizia.

La sua «corsa ostacoli» era cominciata subito, la sera della proclamazione degli eletti. Il segretario comunale, Giovanni Di Pietro, s'era opposto al suo insediamento, sollevando la questione d'inelegibilità in caso di patteggiamento. Luciana Deila aveva letto una serie di sentenze a suo favore; il segretario comunale ne aveva lette altre, di segno opposto. Si aprì una questione giuridica. La Prefettura aveva chiesto il pronunciamento del Tribunale di Mondovì, che aveva sentenza sfavore del sindaco appena eletto. La Deila aveva presentato ricorso in appello. Ma un «errore fatale» ha bloccato la «corsa a ostacoli» del primo sindaco. A sostituirla, la Prefettura ha chiamato come commissario un'altra donna: Irma Ribero, di Montanera, dirigente della Ragioneria. [l. a.]

L'ex primo cittadino Luciana per la prefettura ineleggibile

Mango
Una mostra su Levi e Fenoglio

Dal 31 ottobre al novembre il castello dei marchesi di Busca a Mango ospiterà la mostra «Se questo è un uomo» dedicata all'opera di Primo Levi (a dieci anni dalla morte) abbinata al ricordo dello scrittore albese Beppe Fenoglio.

L'esposizione sarà inaugurata oggi, alle 17, dalla figlia di Fenoglio, Margherita.

«L'iniziativa - dicono i promotori della manifestazione - rappresenta momento di incontro tra i percorsi di libertà di due grandi scrittori. Levi visse il dramma del razzismo dell'internamento in campo di concentramento, un'esperienza che segnò profondamente tutta la sua opera letteraria. Fenoglio fu protagonista della Resistenza italiana non solo con i suoi libri e i suoi racconti, ma partecipando in prima persona alla lotta al nazifascismo proprio sulle colline del moscato, attorno a Mango».

La mostra presenta fotografie, video, una sezione multimediale, riproduzioni di opere d'arte sul tema della guerra, documentazioni sull'Olocausto. Alla rassegna sono abbinati due itinerari guidati sulle Langhe di Fenoglio sulle colline astigiane che furono teatro della lotta di Resistenza.

La visita sarà accompagnata dalla musica della «Sinfonia da camera opera 110 A» dell'auto- russo Dimitri Sciostakovic.

La manifestazione è stata organizzata dall'enoteca regionale del moscato Mango, in collaborazione con la città di Alba, i Comuni di Trento Mango.

Rimarrà aperta dal mercoledì alla domenica con orario: dalle 10,30 alle 13 e dalle 15 alle 18. Per informazioni, rivolgersi all'enoteca regionale «Colline del moscato» di Mango (telefono 0141/89291). [g. f.]

Un momento della premiazione degli architetti a Cervere

Cervere
Piazza diventa palcoscenico

Pavimentazione in acciottolato e lastre di pietra, arredo urbano «omogeneo», e una soluzione originale per la piazza del Municipio a Cervere, che diventerà una sorta di palcoscenico, in cui la Confraternita della «Croce» farà da scenario. Queste le idee per il «paese dei porri» disegnate dai quattro architetti (due fossanesi Giacomo Mina e Mauro Caprara, due colleghi di Guarene Ugo Costantino e Claudia Clerico), che hanno vinto il concorso per la sistemazione del centro storico.

La giuria (composta dal sindaco Giorgio Bergesio, professor Lorenzo Mamino, docente al Politecnico, i professionisti Fulvio Quattroccolo Silvia Brovia, il responsabile dell'Ufficio tecnico comunale Paolo Odello dal presidente della Fondazione Cassa di Risparmio, Antonio Miglio) ha scelto i loro progetti perchè si integrano reciprocamente rispondono alle esigenze del paese. Il premio (8 milioni, e la possibilità di ottenere l'incarico per il progetto definitivo) è stato consegnato dalla giuria nel corso di una cerimonia che si è tenuta nel salone parrocchiale, dove gli elaborati di tutti i concorrenti rimasti esposti per due giorni.

Oltre ai quattro professionisti che vedranno realizzati i loro progetti, sono stati premiati Antonio Botta e Monica Perno (Bra); Piera Spotorno, Francesco Bonamico, Riccardo Cornaglia, Giuseppe Raineri (Bra); Guido Palma e Pompeo Fabbri (Priero); Filippo Bellonio, Carla Genta Andrea Brunazzi (Bra); Ermanno Lorenzelli, Claudio Dotta (Cuneo); Alessandro Gianola Laura Viale (Cuneo). [l. a.]

Salmour
Automobilisti salvano un tasso

Le cure di un veterinario e di due automobilisti hanno consentito a tasso di riprendersi da una brutta «botta». Alcuni giorni fa la bestiola era finita sotto una macchina, sulla provinciale fra **Salmour** Bene Vagienna. Due automobilisti di l'hanno soccorso, chiamando poi un veterinario, Silvio Marengo, e hanno avvisato la guardia venatoria che presta servizio nell'ambito territoriale di caccia «Cuneo1», Fabrizio Lingua.

«La bestiola aveva riportato un trauma cranico e la frattura della mandibola - spiega Lingua -. In un primo tempo si è pensato di farla curare nella clinica universitaria della facoltà di Medicina veterinaria di Torino, ma essendo le condizioni particolarmente serie, uno degli automobilisti, Enzo Ferraro ha proposto di portarlo propria».

Il tasso dev'essersi trovato proprio bene ospite dei Ferraro; in pochi giorni ha cominciato a dare segni di ripresa, grazie anche alle continue visite del veterinario, che ha seguito personalmente (e gratuitamente) la terapia. Nei giorni scorsi la bestiola, è tornata a vivere nel bo- che costeggia la provinciale, da cui si era incautamente allontanata il giorno dell'incidente. [l. a.]

Sant'Albano
Impiegati di banca a lezione sull'Euro

Su l'introduzione della moneta unica sarà un bel grattacapo per i cittadini costretti a «pensare in Euro» ogni volta che apriranno il portafogli, ben più complicate si faranno le co- per chi opera negli istituti di credito, che dovrà seguire la trasformazione, abbinando le vecchie lire i nuovissimi «Euro» in tutte le operazioni bancarie. Per questo la Banca di credito cooperativo di **Sant'Albano Stura** ha sentito l'esigenza di «fare il punto», di capire sta «a monte a valle» dell'Euro, attraverso una vera e propria lezione di economia. Sabato scorso impiegati e dirigenti dell'Istituto di credito sono tornati sui banchi di scuola. Argomento della lezione: l'Euro. In cattedra professor Ferracci, esperto in materie bancarie e finanziarie, docente alla «Louiss» di Roma. «E' stata una lezione molto interessante - dicono gli improvvisati allievi -. Il relatore ha disegnato uno scenario che cambierà progressivamente a partire dal 1° gennaio '99. Si tratterà di un cambiamento formale, cartaceo, di pura e semplice documentazione, ma inevitabilmente creerà problemi ai tri clienti, che dovranno fare i conti estratti conto e ricevute di versamento che riporteranno valori espressi nelle due versioni». [l. a.]

Bra
Tre palestre cambiano look

Un tetto «a prova di pioggia» per il palazzetto dello sport, una palestra utilizzabile anche per gli appuntamenti agonistici in via Montegrappa, ambienti più confortevoli per l'educazione fisica degli alievi delle scuole.

Sembra conciliare le esigenze, spesso artificiosamente contrapposte, delle scuole e delle società sportive l'insieme degli interventi che **Bra** cambieranno la faccia di tre edifici: il Palazzetto dello sport costruito venticinque anni anni fa dalla Cassa di risparmio di Bra le palestre delle Elementari.

I lavori più impegnativi (e di quasi un miliardo preventivo di spesa) riguardano il fabbricato annesso all'ex caserma «Pellizzari», che pur restando a disposizione dei bambini potrà ospitare anche incontri «ufficiali» sia di pallavolo sia di basket.

Al Palazzetto di viale Risorgimento, principale punto di riferimento degli sportivi braidesi, verrà sostituita la copertura, mentre nelle palestre delle scuole elementari di via Vittorio Emanuele-via Marconi rifaranno i pavimenti, gli intonaci, parte degli impianti del tetto. [g. n.]

La Morra
Il vino atterra alle Bermuda

Da **La Morra** Canada, negli Stati Uniti e fino alle isole Bermuda per presentare i grandi vini di Langa e Roero è il lungo viaggio di Gianni Gagliardo, produttore e «leader» del Consorzio dei produttori del favorita. «Questo tipo di viaggio - spiega Gianni Gagliardo - è ormai un'abitudine per le aziende Langa e Roero che hanno trovato nel mercato americano un importante punto di riferimento per la produzione di qualità».

Lunedì mattino il «papà» del barolo «Preve» è stato a Toronto, martedì a Montreal, mentre mercoledì è stato l'unico rappresentante dell'enologia italiana al «Festiva des vins du monde» del New Brunswich, sempre in Canada. Poi tappe a San Francisco (ieri e oggi) a Los Angeles domenica, lunedì martedì per chiudere il volo alle Bermuda dove sembrano davvero interessati a scoprire i vini langaroli. [r. t.]

Il produttore Gianni Gagliardo

Alba
Le date del teatro piemontese

E' stato presentato ad **Alba** il programma della XVII^ rassegna del Teatro piemontese organizzata dalla Famija Albei-. La manifestazione terrà nel Teatro Sociale da sabato novembre domenica 7 dicembre, (s'inizia alle 21). Prima serata con la Filodrammatica Don Bosco di Cuneo che presenterà la commedia in tre atti di Franco Roberto «Barba Prèive a fa' carriera».

Sabato 15 la «Compania teatral Carla S.» di Torino in «El curà 'd Rocabrusà», commedia in tre atti di Dino Belmondo. Il 22 il 29 novembre saranno di scena Gruppo Teatro Insieme di Carmagnola e la Compagnia dialettale «Alpini Borgata Parella» di Torino. Le due compagnie proporranno «El sindich son mi» di Mino Bertalmia e «Amò Cleopatra» di Eugenio Testa. La prevendita dei biglietti è iniziata a «La Commerciale» di via Maestra. [g. p.]

TAGLIO CEMENTO
E CAROTAGGI
INIEZIONI DI RESINE
IDROATTIVE
PER RISOLVERE I PROBLEMI
DELL' ACQUA NEL
CEMENTO ARMATO

TAGLIO 2000 srl
OLTRE L' OSTACOLO

DEMOLIZIONI
CONTROLLATE
INTERVENTI SPECIALI
SU PREFABBRICATI
PAVIMENTAZIONI IN
CALCESTRUZZO
ARCHITETTONICO

COSA VI OFFRE
LA TAGLIO 2000 SRL ?

L' alternativa all'uso dei metodi tradizionali quali i martelli pneumatici, e simili, utensili a percussione che presentano però ovvi svantaggi.

CHE VANTAGGI VI OFFRE
LA TAGLIO 2000 SRL ?

- Eliminazione di polvere
- Rumorosità contenuta
- Assenza assoluta di vibrazioni
- sospensione di attività produttive

CONTATTI DIRETTI SEGUENTI NUMERI: 6/23.07.56 - 0336/58.10.84 - 0337/79.11.12

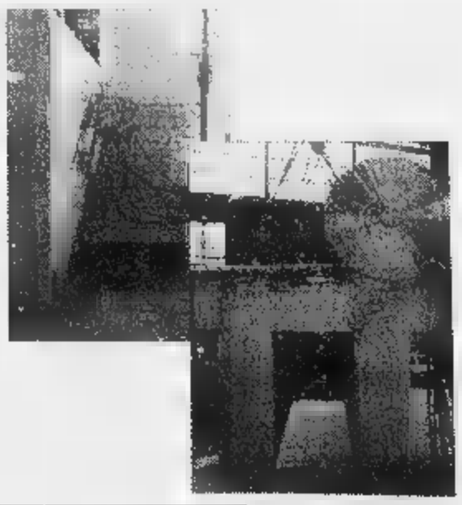

LA TAGLIO 2000 SRL - Via Bindello, 20 - NEIVE - Tel. e Fax 0173/67.71.38

ATLANTE
Abbigliamento sportivo [redacted] calzature sportive
[redacted] di CHERASCO

LETTERE

«COSI' DIFENDIAMO [redacted] A BRA»

A Bra in via Gianolio 26, il circolo territoriale «Movimento Consumatori Bra-Alba Langhe e Roero», che aderisce all'Associazione «Movimento Consumatori» nazionale di cui condivide le finalità statutarie. E' impegnato in tutte le battaglie che interessano i cittadini in quanto consumatori, utenti, risparmiatori, contribuenti. Si batte per il diritto al risarcimento danni; per il diritto a essere informati, rappresentati e ascoltati; per offrire migliori condizioni di consumo, utenza, risparmio, soggettività fiscale.

Qualunque sia [redacted] problema del consumatore, al nostro ufficio operano consulenti che aiuteranno [redacted] risolverlo. Sotto il profilo legale la casistica è ampia: il venditore che pone in commercio beni viziati; l'artigiano che esegue un'opera difforme; il comproprietario che non rispetta i diritti degli altri partecipanti alla comunione; l'agenzia viaggio che viola i diritti del turista; l'azienda che pubblica inserzioni finalizzate [redacted] promuovere i propri servizi sotto forma di offerte di lavoro; le truffe camuffate da vendita porta a porta.

Il Movimento Consumatori si prefigge [redacted] solo di raccogliere, incanalare e portare a soluzione positiva le richieste d'intervento dei cittadini, ma anche di svolgere azioni costanti nei confronti delle istituzioni e delle controparti. Chi ha qualcosa da segnalarci può telefonare allo 0172/431281, fax 422150.

Francesca Tibaldi
responsabile
questioni legali
Movimento Consumatori

LA STAMPA
Quotidiano fondato nel 1867
DIRETTORE RESPONSABILE Carlo Rossella
CONDIRETTORE Luigi La Spina
VICEDIRETTORI Vittorio Sabadin, Paolo Passarini
SUPPLEMENTO A CURA DI Giuseppe Grosso
PROGETTO GRAFICO Roberto Travan
EDITRICE LA STAMPA SPA Via Marenco 32 Torino
AMMINISTRATORE DELEGATO E DIRETTORE GENERALE Paolo Paloschi
Fotocomposizione e impaginazione Tipografia Editrice La Stampa

Passeggiata fotografica

Viaggio attraverso la città raccontato con i 120 scatti firmati da Guido Galleano

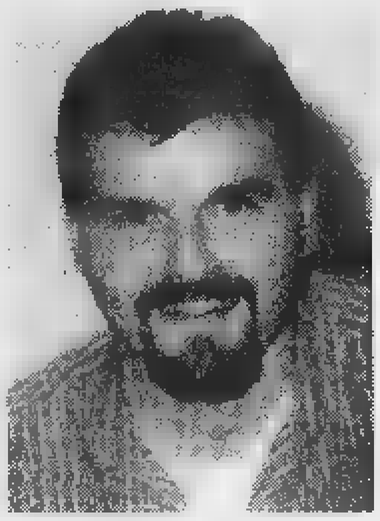

Il fotografo **Guido Galleano**

GUIDO Galleano ha 28 anni. Ha cominciato a far fotografie quando ne aveva appena 15. Da alcuni anni ha rilevato in piazzetta Comino lo studio fotografico più vecchio di Mondovì: prima apparteneva [redacted] Michele Pellegrino, «mago» del bianco [redacted] nero, famoso in tutta Italia per le sue immagini di montagna, insomma un mago nel Il libro di foto su Mondovì è il primo che ha firmato da solo, nonostante abbia al suo attivo già numerose collaborazioni.

«Semplicemente Mondovì». Un titolo scritto con la foto [redacted] copertina, che ritrae la stazione ferroviaria e il cartello che indica ai viaggiatori la località.

Guido Galleano, giovane fotografo monregalese, racconta la sua città agli abitanti e ai turisti attraverso 120 «scatti» [redacted] colori, che ricostruiscono un percorso reale, camminando per le [redacted] e le piazze cittadine. Le foto [redacted] state raccolte in un libro, realizzato «senza pretese, per la volontà di colmare una lacuna piuttosto che di creare un'opera memorabile».

Il risultato è quello di un volume assai efficace, nel quale Mondovì prende forma sotto gli occhi del lettore, al quale Galleano svela, passo dopo passo, «ciò che è ogni giorno sotto lo sguardo [redacted] tutti [redacted] che tutti dovremmo conoscere un po' di più».

Le immagini (l'autore sottolinea che si tratta [redacted] questo e non di foto da concorso) che Guido Galleano «ferma» con la sua macchina fotografica riportano Mondovì «così com'è», come si mostra [redacted] un turista qualsiasi. La passeggiata comincia da Piazza, scende poi [redacted] Breo [redacted] Carassone [redacted] risale all'Altipiano. L'ultima foto (che come le precedenti non ha didascalie, [redacted] la sola dicitura della località), quella della cappella [redacted] Mezzavia, l'ultima che si vede uscendo da Mondovì. Insomma l'omaggio [redacted] un giovane [redacted] nese alla sua città. **[p. s.]**

[redacted] appuntamenti [redacted]

Ecco i campioni Alpitour Traco e gli artigiani della cioccolata

Sopra, [redacted] momento di gioia dell'**Alpitour Traco** protagonista in Fiera il 6 novembre e (a lato) l'argentino **Sebastian Jabif** con una bottiglia dell'acqua di Lurisia sponsor della rassegna monregalese e della squadra di serie A1 [redacted] volley

UNO dei momenti più attesi della seconda edizione della Fiera del tartufo è in programma giovedì 6 novembre alle 21, quando nei padiglioni di piazza della Repubblica [redacted] Mondovì arriveranno i campioni dell'Alpitour Traco Cuneo, una delle squadre di volley più forti del mondo, detentrice della Coppa delle Coppe e tra le favorite nella corsa allo scudetto.

In Fiera [redacted] sarà tutta la squadra e i giocatori saranno [redacted] disposizione per autografi e foto in compagnia dei tifosi. Al centro del dibattito - guidato da Luca Ferrua de La Stampa - non ci sarà però soltanto lo sport. La giornata è stata organizzata anche per annunciare ufficialmente l'accordo tra la società [redacted] - che ha tra i soci i monregalesi Pierfelice Filippi [redacted] Walter Gazzera - e le Fonti [redacted] Lurisia. Sarà spiegato anche il progetto Alpitour-Traco. Il presidente Ezio Barroero, vice presidente operativo della Lega volley di A1, illustrerà anche come si costruisce una squadra vincente, il nuovo modo di coniugare markenting e sport che ha portato la «Granda» ai vertici della pallavolo mondiale e una serie di aziende nazionali e locali a collaborare in un gruppo vincente.

Ma non c'è solo sport, uno spazio importante tra le particolarità della Fiera lo avranno le dolci [redacted]. Creazioni artistiche, riproduzioni di edifici storici o rifugi alpini, uova decorate, pannelli con scritte e disegni in rilievo, disegni naif o paesaggi della Langa. [redacted] tutto con un unico materiale: il cioccolato. Per i golosi la Fiera del Tartufo sarà anche l'occasione per sognare, almeno una volta nella vita, di gustare il tetto di una casa, la cornice di un quadro [redacted] il cappello di un «clown». Da oggi (venerdì) al 9 novembre i pasticceri dell'associazione «Amici [redacted] cioccolato» della «Granda» esporranno proprie creazioni e inviteranno il pubblico ad assaggiare praline, cialde [redacted] tanti «dolcini» [redacted] latte o fondente.

A Mondovì [redacted] presenti una ventina di artigiani di Carrù, Bene Vagienna, Trinità, Saluzzo, Cuneo, Bra e Alba. Proporranno la terza festa del cioccolato della Provincia «Granda». Faranno dimostrazioni [redacted] produzioni di qualità che saranno poi distribuite ai visitatori. A questi sarà chiesto di partecipare a un progetto di solidarietà: dare un contributo [redacted] gruppo di Villanova Mondovì, legato alla [redacted] Domenor [redacted] don Renato Chiera, che da anni adotta bambini abbandonati in Brasile. Sarà l'occsione per un «peccato» di gola [redacted] un gesto umanitario.

I pasticcieri (hanno all'attivo numerose partecipazioni [redacted] manifestazioni come la Grande Fiera d'estate nel '96 e il [redacted] fra artigiani del cioccolato svoltasi nel '97 [redacted] Cuneo) presenteranno propri lavori: dal torchio al Gabibbo, dalla cascina di Langa alle caravelle di Colombo.

Gianpaolo Marro

SPECIALE

Mondovì, Fie di superare i

A sinistra
una veduta di Mo
Sopra, una donna
e (a destra) un'in
del [redacted] dell'an

MONDOVI', una delle capitali del tartufo. Lo sostiene il sindaco Riccardo Vaschetti, che l'anno scorso ha voluto regalare al tartufo una rassegna tutta sua; [redacted] convinti i «trifolao», che hanno riunito le singole esperienze in un'associazione. Per condividere quella passione che li porta, [redacted] notte e di nascosto, a far coppia con il cane, nell'affannosa ricerca del piccolo «gioiello della terra». Continuando, però, [redacted] custodire gelosamente ciascuno I propri segreti.

La seconda «Fiera del tartufo» apre i battenti oggi alle 16,30, sui tremila metri quadrati del Palatenda che [redacted] «Società gestioni» di Alessandria ha allestito in piazza Repubblica.

[redacted] parte con lo scopo dichiarato di superare i ventimila spettatori della prima edizione, che si fregiava del titolo «nazionale», [redacted] quale la Regione ha tracciato quest'anno un segno con la penna, «per via delle rivendicazioni albesi».

Un pizzico di polemica che i monregalesi non risparmiano, senza tuttavia permettergli di raffreddare l'entusiasmo che accompagna la vigilia della manifestazione.

A far da madrina all'atteso «taglio del nastro» si attendeva l'attrice Stefania Rocca, originaria di Bastia Mondovì, ma per impegni [redacted] lavoro non potrà esserci, anche [redacted] non è esclusa una [redacted] visita sabato 8, per la chiusura.

Ma a sancire il primo atto ufficiale della grande festa, sarà un'altra ragazza dai capelli rossi: meno famosa, [redacted] di promettente avvenire. [redacted] tratta della pittrice [redacted] cartonista ligure Monica Di Rocco, che espone alla Terza Saletta del Caffè Aragno per tutta la durata della mostra (apertura oggi, alle 17,30).

La presenza della Liguria sarà confermata anche dal ritorno di Alassio, città gemellata a Mondovì, che è tornata alla Fiera dopo il «bilancio più che lusinghiero dell'anno scorso». Fra i 120 «standisti» che presentano i loro prodotti artigianali, d'antiquariato, commercio, enogastronomia, agricoltura e industria, ci saranno anche le offerte turistiche della «Città del Muretto».

A raccontare le bellezze naturali, artistiche e culturali del Monregalese, ci penseranno invece gli «stand istituzionali», in testa quelli del Comune [redacted] della Comunità montana Valli Monregalesi.

Nei giorni feriali, la rassegna rimane aperta dalle 17 alle 23 [redacted] biglietto costa cinquemila lire. Ingresso a ottomila, invece, sabato e domenica, [redacted] l'orario esteso dalle 14 alle 23.

La Fiera dura dieci giorni, [redacted] uno sforzo organizzativo imponente, [redacted] possibile anche grazie agli sponsor: la Banca di credito cooperativo di Carrù [redacted] del Monregalese; il Pastificio Gazzola; le Ceramiche Besio e le Fonti Lurisia.

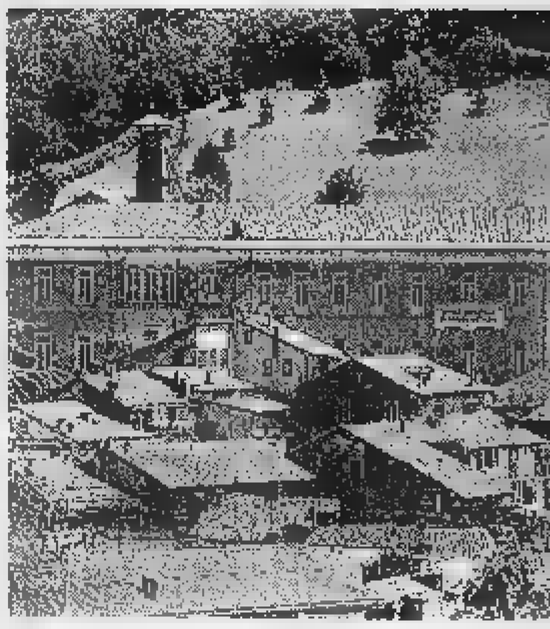

Ogni giorno sarà «a tema», dedicato [redacted] argomento specifico, per far conoscere [redacted] realtà del Monregalese.

«La manifestazione - sottolinea il sindaco - è prima di tutto una vetrina
l'offerta eno
tutto [redacted] Monre

E la gastron
flettori, con lo
rate dall'Isti

GAI
Il monoblocco primo nel mondo

GAI - Ceresole D'Alba (CN) Tel. 0172 574416 - Fax 0172 574088 - E-mail: gai@gai-it.com - Internet: www.gai-it.com

...ra con l'obiettivo 20 mila visitatori

...dovì Piazza
...n costume tipico
...magine notturna
...o borgo

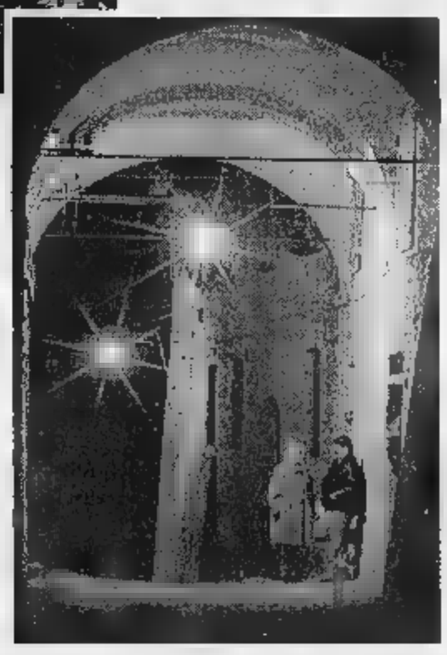

In alto da sinistra un particolare della facciata **Duomo** il campanile della chiesa di **San Filippo** vista verso l'Altipiano e uno degli affreschi in **Santa Maria delle Vigne** a Carassone A destra **antichi portici** a Piazza e a sinistra la sede **dell'Università**
(FOTO GALLEANO)

...rivilegiata per ...stronomica di ...alese».
...mia è sotto i ri...legustazioni cu...to alberghiero «Giolitti» il servizio bar ristorante assicurato in Fiera dal ristorante «Villa Nasi» (ore 20; prenotazioni allo 0174-46666). Menu a 70 mila lire, per gustare dalla galantina di faraona tartufata alla terrina di lepre al tartufo nero; dal risotto di crema raschera alla tagliata manzo al Nebbiolo.

Anche i ristoranti della città presenteranno piatti della cucina tipica monregalese.

Dieci giorni di festa, dieci argomenti. Dopo la giornata inaugurale, domani tocca a «La banda»: alle 21 del gruppo bandistico cittadino. Domenica sarà dedicata alla «Funicolare», lunedì è protagonista «La commedia»: alle 21, la compagnia di Sinio diretta da Oscar Barile presenta la commedia dialettale «Viva la spusa».

Martedì si fa festa intorno a «Gli alpini e le forze armate». I gruppi Ana si ritroveranno alle 18,30; alle 21 la fanfara degli alpini di Mondovì introdurrà all'esibizione delle Corali alpine «Monte Greppino» di Albisola «Penna Nera» di Prunetto e Saliceto.

Mercoledì 5, riservato «L'economia», la Banca Credito Cooperativo Carrù organizza, con la collaborazione de Sole 24 ore», convegno «Le novità Iva in agricoltura». Gianni Allegretti e Gian Paolo Tosoni saranno moderati da Alessandro Mastrantonio. A introdurre i lavori, alle 17, direttore della BCC Sergio Nano.

Giovedì 6 si cambia completamente tema, con «Lo sport». Alle 21, incontro con giocatori e dirigenti dell'Alpitour Traco e altre realtà sportive della provincia, per il dibattito «Come si costruisce una squadra vincente». Nel corso della serata, saranno premiati gli atleti del Monregalese che hanno brillato durante l'anno.

Venerdì 7 va di scena «Il ballo», con l'esibizione di liscio, standard latinoamericano coordinata dal «Dancing Christ». Sabato 8, «I monregalesi fuori porta»: incontro dei Monregalesi a Torino alle 19, consegna del «Moro d'argento» alle 21.

Sulla seconda edizione della Fiera le luci si spengono domenica 9. Ai visitatori, tutto il pomeriggio per l'ultimo sguardo agli «stand».

Paola Scola

...DEL TARTUFO

Ritrovi enogastronomici di spettacolo, sport ed economia

In vetrina ci sarà anche la gemellata Alassio

IL MORO D'ARGENTO PREMIA CHI HA DATO UN GRANDE AIUTO

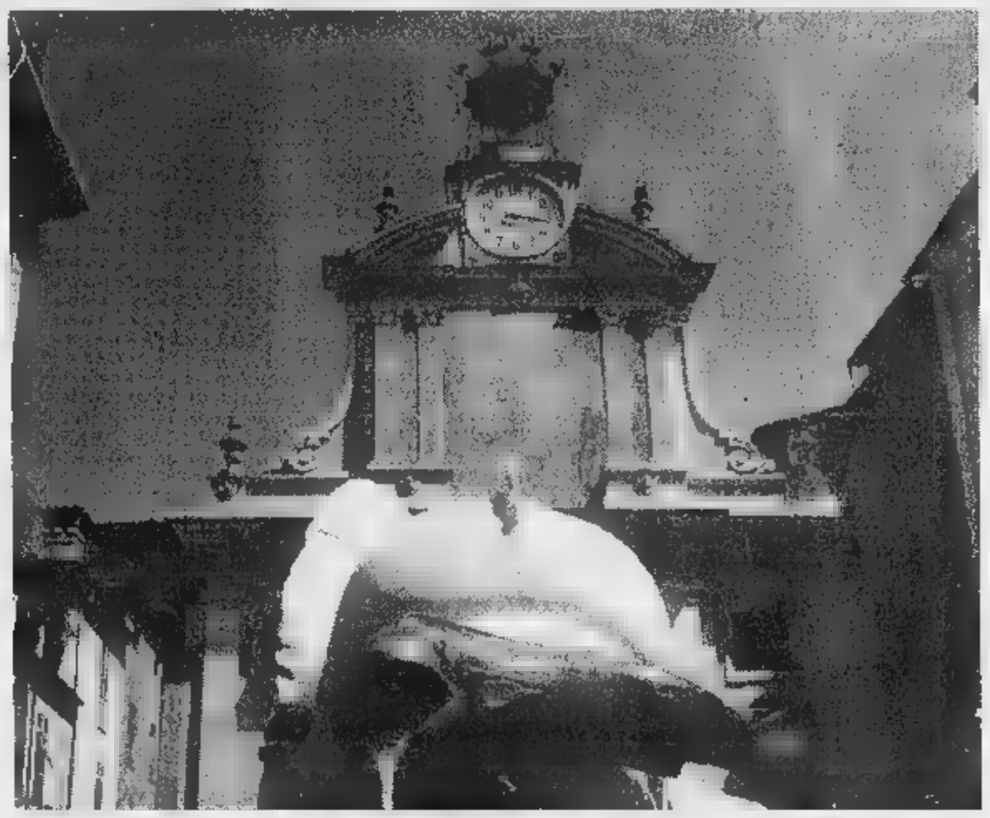

Il Moro è la maschera di Mondovì, il padrone della città durante il Carnevale. È sua anche la statuetta che scandisce il tempo nell'orologio sulla chiesa di San Pietro a Breo (nella foto). Nessuna immagine rappresenta meglio Mondovì. E se si vuole ideare un premio per un personaggio che «si sia particolarmente distinto a vantaggio del Monregalese», niente può essere più adatto del «Moro d'argento». Si chiama così il riconoscimento che verrà consegnato, quest'anno per la prima volta durante la «Fiera del Tartufo». La cerimonia avrà luogo sabato 8 novembre, sotto il palatenda di piazza Repubblica, alle 21. «Il Moro d'argento premierà un personaggio di Mondovì – ha spiegato Marco Blengini, uno degli organizzatori –, che abbia brillato per iniziative portate a termine in modo positivo per la città, recandole notorietà. È qualcosa di diverso dalle "Torri d'oro", un premio che riguarda invece monregalesi benemeriti».

IN UN CONVEGNO IL SOGNO DI FAR RIPARTIRE LA FUNICOLARE

La funicolare, l'antico collegamento su rotaia fra Breo e Piazza, costruito oltre un secolo fa, è fermo da ventidue anni. Mentre in Regione è stata presentata una proposta di legge per un finanziamento da 8 miliardi, proprio per la sua riattivazione, Mondovì dedica alla funicolare una giornata, durante la «Fiera del tartufo». Domenica, alle 17, nel palatenda di piazza Repubblica, si svolgerà un convegno organizzato dal Comune in collaborazione con l'associazione «Amici di P... Di Ricordi del vecchio esercizio e prospettive future» parleranno gli ingegneri Montanari (responsabile delle Funicolari di Genova), Blengini (progettista di impianti a fune), Juajcousaz (direttore di esercizio Cervino spa) e Bojdzuk (consulente di programmi europei). Il progetto di riattivazione, firmato Ippolito Calvi di Bergolo, sarà la parte centrale della dibattito. E i monregalesi sopperanno di rivedere i due veicoli, da 60 posti, salire e scendere da Piazza.

MAGAZZINI MONTELLO
calzature - abbigliamento sportivo

SEGNALAZIONI

BRA OFFRE LA RASSEGNA DI

La commedia «Tant fracass per niente», sottotitolo «L'mistero 'dla Sanità», stasera, alle 21, all'auditorium Arpino di Bra apre la sesta rassegna di teatro dialettale piemontese organizzata dall'Ente Manifestazioni. Interpreti dello spettacolo inaugurale gli attori del Piccolo Varietà di Pinerolo; la regia è dell'autore del testo, Luigi Oddoe... Successivamente andranno in scena «L sindich son mi» (9/11), «Mamma!» (16/11), «Piero e Toni, I desbala irresistibili» (23 e 24/11), «Il campione di boxe» (30/11). Biglietto 10 mila lire. Informazioni all'Ufficio turistico comunale, telefono 0172-438.224, all'Ascom, 0172-413.030. [g. n.]

CONFERENZE AD ALBA SULLA STORIA DEL '900

Un ciclo di conferenze storia contemporanea stato organizzato dall'Istituto magistrale «Leonardo Da Vinci» di Alba. Le riunioni che si svolgono alla sala Beppe Fenoglio (ore 16) sono rivolte agli insegnanti, ma aperte a tutti gli interessati. Martedì 4 novembre si parlerà di «Globalizzazione dell'economia» con Marco Revelli (docente di Storia contemporanea all'università di Alessandria). Altri temi trattati saranno: «Biologia ed ecologia nel pensiero del '900» (25 novembre), «Per una storia dell'energia nel XX secolo», «900 e democrazia», «La Shoà in Europa e le persecuzioni razziali nel Cuneese» e «Un'avanguardia artistica: il situazionismo in Europa e ad Alba». [g. f.]

IL LAVORO DEL LEGNO A GRINZANE CAVOUR

Il castello di Grinzane Cavour ospiterà il 15 novembre secondo convegno rivolto agli imprenditori del settore legno, organizzato dal Museo del Legno di Pinerolo. Molti i temi di grande attualità che verranno dibattuti, fra cui quello dello smaltimento dei rifiuti di falegnameria, con la presentazione di un nuovo macchinario che consente di riciclare le intelaiature delle finestre, separandone i componenti; le opportunità che la Regione offre alle imprese del settore e il problema della formazione professionale. Adesioni allo 0173/4422139. [v. p.]

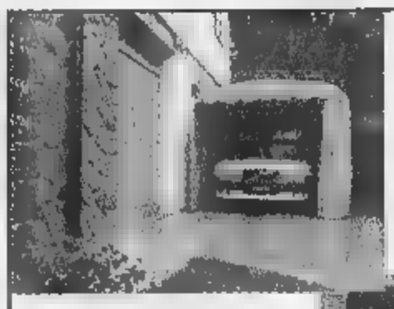

TENDE INTERNE CLASSICHE MODERNE TECNICHE

PREVENTIVI SENZA IMPEGNO

TENDE DA SOLE CUNEO TENDE

Punti Vendita:
Castagnito
Via Alba, 9/A - Loc. Baraccone
Tel. 0173/21.16.82
Via Circonvallazione, 6
Tel. 0175/24.95.02
Via S. Grandis, 12
Tel. 0171/69.32.72
Laboratorio:
CUNEO
Madonna dell'Olmo - Via Valle Po, 92
Tel. 0171/41.17.74 - 41.24.01

AROUATI
Tutto per vestire la luce

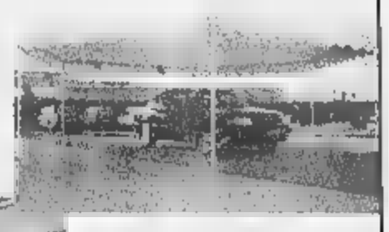

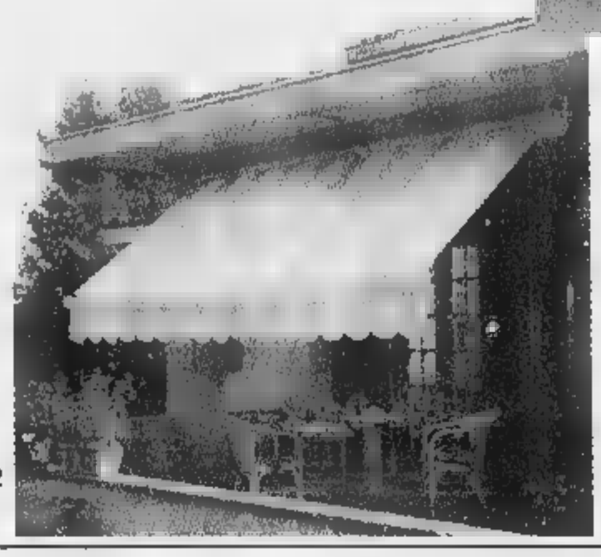

TENDE ESTERNE COPERTURE SOLARI

PER VOI CI SIAMO FATTI IN 4

abitpel

Strada Statale ASTI - ALBA - Loc. BARACCONE di CASTAGNITO d'ALBA - Incrocio per NEIVE - Tel. 0173/21.13.54

PERMUTA

la tua vecchia pelliccia con una nuova

il tuo vecchio montone con uno nuovo

il tuo vecchio giaccone di pelle con uno nuovo *

*ACQUISTO OLTRE L. 500.000

RITIRIAMO L'USATO VALUTANDOLO AL MASSIMO

E I PREZZI?

COME SEMPRE I + BASSI DI TUTTI

PELLICCE - PELLE - MONTONI

NUOVO REPARTO ABBIGLIAMENTO UOMO CLASSICO e CASUAL

Aperto tutti i giorni compresa la domenica 9.15-12.15 / 15.00-19.30. Chiuso il lunedì mattina.

publialba

IN OCCASIONE DELLA FIERA DEL TARTUFO VI RIMBORSIAMO LA BENZINA

CULTURA

COME DIVENTARE UN SUCCESSO

Il direttore Gianbeppe Colombano racconta l'avventura vincente della prima stagione

A sinistra l'ingresso del Teatro Sociale la sera dell'inaugurazione e (in basso) una suggestiva immagine del palcoscenico [FOTOSERVIZIO MURIALDO]

In un mese il Teatro Sociale ha fatto innamorare gli albesi

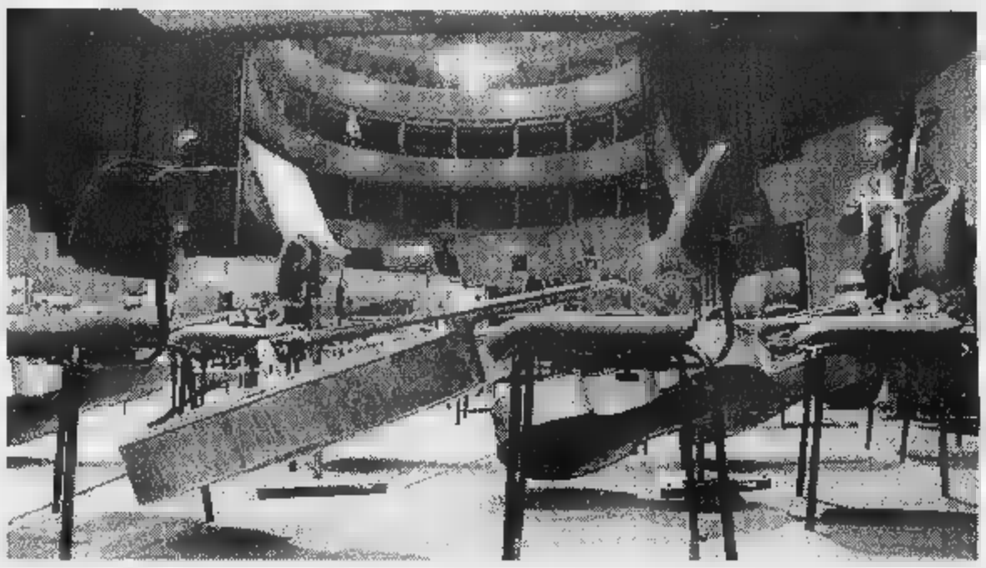

IL Teatro Sociale compie un mese e festeggia l'anniversario inaugurando stasera la stagione dell'Accademia musicale albese e il 3 e 4 novembre la rassegna «La grande prosa» che siglano il vero inizio della sua attività artistica.

Per la giovane sala è tempo dei primi bilanci: 1242 abbonamenti complessivi di cui 360 abbonamenti Fedeltà, 587 per «La grande prosa», 245 per «L'altro teatro» e 50 per «Tra teatro e Letteratura». Li analizza il direttore Gianbeppe Colombano che, forte di un'esperienza professionale di oltre quindici anni nell'ambito dello spettacolo, fra cui quella (che mantiene) di coordinatore e consulente per il circuito tetrale regionale dello Stabile di Torino, ha assunto le redini del «Sociale».

«I primi dati sono estremamente positivi - dice - al di là delle previsioni anche raffrontandoli con quelli di altre realtà, come Novara, che contano molti più abitanti, oltre centomila, si potrebbe persino ipotizzare una terza serata».

La stagione inaugurale che ha portato ad Alba nomi importanti come l'orchestra del Regio di Torino, Paolo Conte, il Montecarlo Ballet, ha messo il «Sociale» d'un colpo in pool position, forte anche della «fame di teatro» degli spettatori di Alba e dintorni che per 64 anni si sono dovuti accontentare della Sala Ordet, e della novità costituita dalla struttura atipica del teatro, con le due sale quella nuova di 650 posti e quella storica di 300, a racchiudere il palcoscenico.

«Certamente due elementi fortemente promozionali-riprende Colombano - ma forse non credo sufficienti a spiegare la grande attenzione che il "Sociale" ha suscitato anche tra gli addetti ai lavori: alla conferenza stampa pre-inaugurazione c'erano tantissimi giornalisti locali, ma anche molte testate nazionali e la Rai ha mandato in onda sei servizi di cui uno nazionale». Aggiunge scherzando, ma non troppo, «Evidentemente siamo stati bravi».

I giochi veri però iniziano adesso che la struttura deve rispondere alle esigenze del pubblico. «Ci sono piovute tantissime richieste di spettacoli, una delle ultime da una scuola di danza della Virginia, ma bisogna essere cauti: non perdere di vista la disponibilità finanziaria - riprende il direttore -. Io sono per una politica dei piccoli passi, in futuro si potrà persino pensare a coproduzioni di spettacoli, ma bisogna bilanciare la voglia di creare degli artisti e quella del pubblico che ha diritto di vedere un teatro funzionante che non brucia le sue risorse in un unica, magari eccezionale stagione».

Nato con il presupposto di essere un teatro profondamente inserito nel territorio, il Sociale vede una stretta collaborazione con enti nazionali, come lo Stabile di Torino o il Teatro dell'Angolo e di realtà locali: l'Accademia Musicale Albese che appunto presenta venerdì sera la prima esecuzione orchestrale, il Civico istituto musicale di Alba e la Famija Albeisa che inizia una rassegna di prosa piemontese l'8 novembre. Le proposte si diversificate: oltre a «La grande prosa», «L'altro teatro» e «Tra teatro e letteratura» e c'è uno spazio cospicui è riservato agli spettacoli per studenti.

Pescatori

i

ABBONAMENTI
360 GRANDE PROSA
245 L'ALTRO TEATRO
TRA TEATRO E LETTERATURA
TOTALE 1.2
CIRCA L'80% DEI POSTI
I RECORD
Sei personaggi in cerca d'autore
e
Cantando sotto la pioggia
I tanti spettacoli esauriti

SEGNALIBRO

Il Piemonte contadino e di provincia inizio secolo raccontato da una donna

Cinque edizioni del romanzo «Non m'importa se non hai trovato l'uva fragola»

La Nocciola era detta pomposamente «Villa Nocciola». Non era una villa, ma una casa di campagna molto grande, dalle gradevoli proporzioni e scialbata a calce, per cui dava un'impressione di allegra freschezza ...». Così Giulia Fiorn inizia il suo «Non m'importa se non hai trovato l'uva fragola» (L'Angolo Manzoni Editrice, 225 pagine) ambientato in Piemonte. Un romanzo che ha già raggiunto il visto che, alla prima edizione del settembre 1996, ne sono seguite altre quattro (l'ultima del giugno di quest'anno).

Numerosi i giudizi critici su quest'opera, quasi tutti positivi. Anna Sartorio: «Rivisitazione di un'infanzia nei primi anni del secolo, in un Piemonte dove dolore e senso del comico rappresentano le due facce di una stessa realtà».

Mirella Appiotti: «Un Piemonte contadino e di provincia dei primi decenni del secolo; una vicenda estrema di dolore, percorsa e riscattata da uno straordinario senso del comico».

Lo scrittore Francesco Biamonti: «Memoria priva di compiacimenti, lontana dall'idillio, gelidificante».

Fabrizia Ramondino: «Un sedimento dostoevskiano, la capacità di trasformare la tragedia in esperienza positiva, il male nel bene, in un romanzo che quando lo si è letto si rimpiange sia finito».

E' storia che la gente di Langa, la gente che ama e vive la provincia piemontese deve leggere per la ricchezza di elementi, l'attenzione alle persone e alla storia di un popolo, di un'epoca che Giulia Fiorn dimostra in quello che è più che un romanzo.

Nella prefazione di Sonia Piloto di Castri si legge: «... Dai tre anni trascorsi da mamma Maria, evocati nelle prime pagine, agli otto, che coincidono con la tardiva scolarizzazione, è sempre l'età di Lilli, espressa in anni e mesi, a imporre la cronologia all'interno del racconto, a dare una disciplina alla memoria».

E ancora: «Fino alla conclusione il lettore vagherà tra una serie d'indizi d'epoca, disseminati qua e là nel racconto - la marca di un'automobile scomparsa dal mercato, i primi apparecchi radio e le prime disturbate audizioni radiofoniche, le allusioni ad attrici e a pellicole del cinema muto, la denominazione di schiavandari data ai braccianti agricoli, per non parlare di certi elementi di vestiario ormai in disuso...».

Particolari, racconti che, al di là dei riferimenti geografici precisi, potrebbero descrivare un qualsiasi paese di Langa, del Roero «nei primi decenni del secolo».

Gianni Martini

TOTOC
Ottica PRINCIPE
L'Ottica Principe vi dà appuntamento al 31 ottobre per l'apertura del nuovo
Centro di Contattologia
nei rinnovati locali al primo piano
Ottica Principe
Via Principe di Piemonte 4/B
Tel. Fax (0172) 422396 - BRA

MyGarden
Garden Cullino
AMPIA SCELTA FIORI E PIANTE

— VASTO ASSORTIMENTO CRISANTEMI IN CIOTOLA ED IN VASO
— ADDOBBI CHIESE, SPOSE
— SERVIZI FUNEBRI
— SERVIZIO FAXIFLORA
VENITE A PRENOTARE
VI ASPETTIAMO!
- V.le Rimembranze - Tel. 0172/412355

Nuovo Supermercato
MAXISCONTO
PONCHIONE III
•LA QUALITÀ MIGLIORE
•LA PIÙ GRANDE CONVENIENZA
A DUE PASSI DA CASA TUA

GOVONE
C.so Alfieri, 49 - Tel. 0173/58144

è una realizzazione...
PK Alba
PUBLIALBA Agente Publikompass spa
C.so M. Coppino
Tel. 0173 442.110 (2 linee r.a.)
Fax 0173 442.130
Filiale:
BRA - Via Verdi 7 - Tel. 0172 431.003

SERVIZI PROMOZIONALI
Publikompass

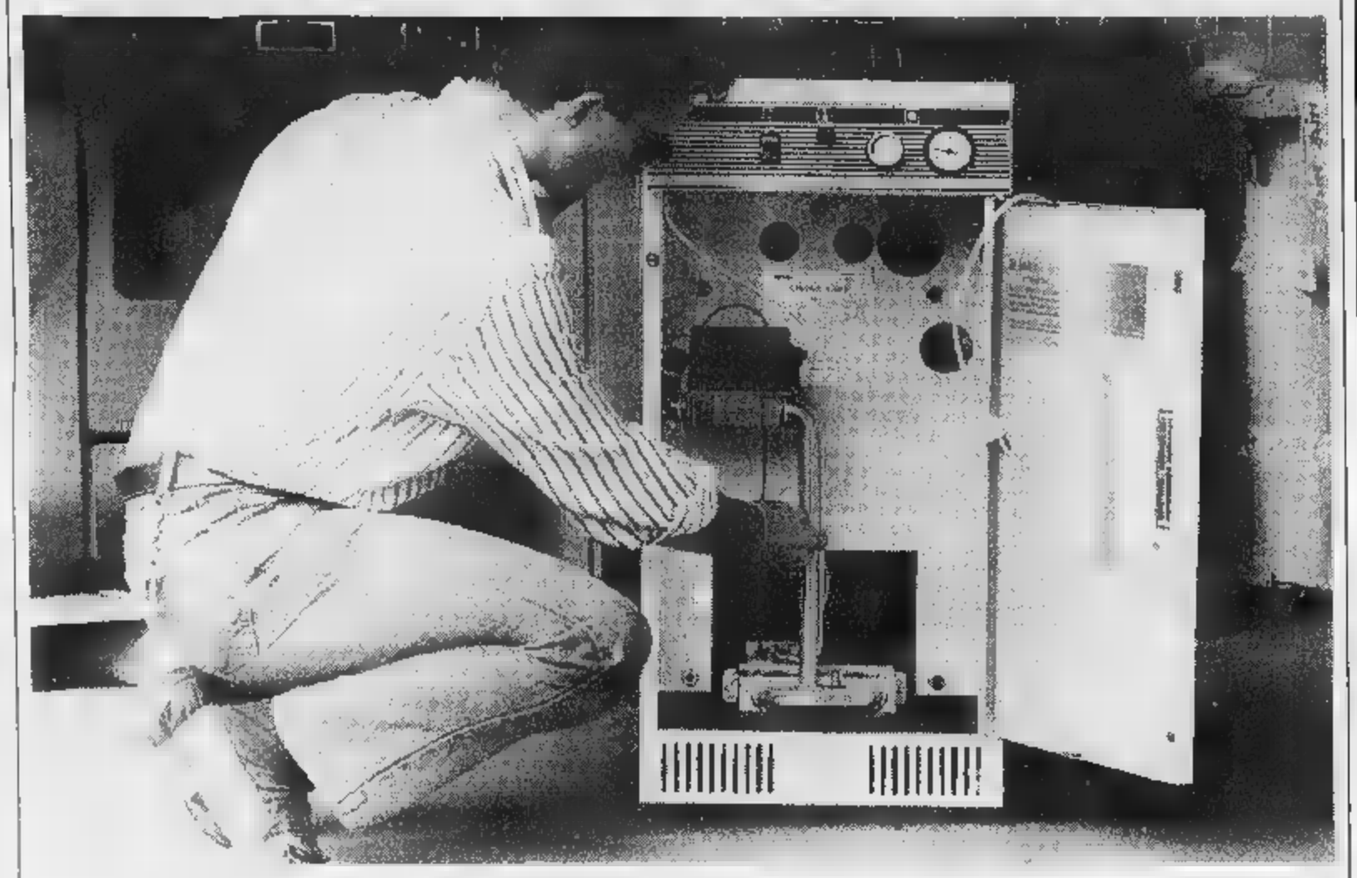

Preziosi consigli di esperti e sofisticati impianti evitano gli sprechi

Trucchi per risparmiare sul caldo

Fra le novità ci sono le caldaie di ghisa a gas

Da alcuni giorni le caldaie e le reti di riscaldamento della «Granda» funzionano a pieno ritmo: i freddi autunnali hanno iniziato decisamente a farsi sentire. Un ambiente sufficientemente caldo rende più piacevole la casa. Non bisogna però dimenticare che la ricerca del calore è anche una spesa.

Combustibili e revisioni della caldaia: in questa stagione nei bilanci familiari non si parla d'altro. E' giusto però ricordare che il buon funzionamento del bruciatore consente di limitare notevolmente i costi di gestione.

Per i controlli e la manutenzione dei sistemi di calore bisogna rivolgersi a tecnici altamente specializzati: si tratta infatti di operazioni delicate che vanno condotte con precisione.

Tra le ditte che svolgono questi interventi c'è anche la «Ometto Cav. Umberto» di Bra.

«La nostra azienda - spiegano gli addetti - si occupa della realizzazione e della gestione di impianti termici sia civili, sia industriali. L'area di azione comprende la provincia di Cuneo e anche una parte del Torinese. I nostri tecnici vengono anche impegnati nella trasformazione di vecchi impianti, con combustione a gasolio, a gas».

Completa assistenza per i sistemi di riscaldamento a gas e gasolio viene anche offerta dalla ditta «Capocchia Luigi» di Bra, il cui responsabile spiega: «Tra le varie prestazioni siamo anche in grado di offrire il servizio del "terzo responsabile", cioè quella figura che giuridicamente è preposta al funzionamento e al controllo dell'intero sistema di calore. Anche la nostra ditta si occupa sia impianti che funzionano con caldaie a gas o a gasolio».

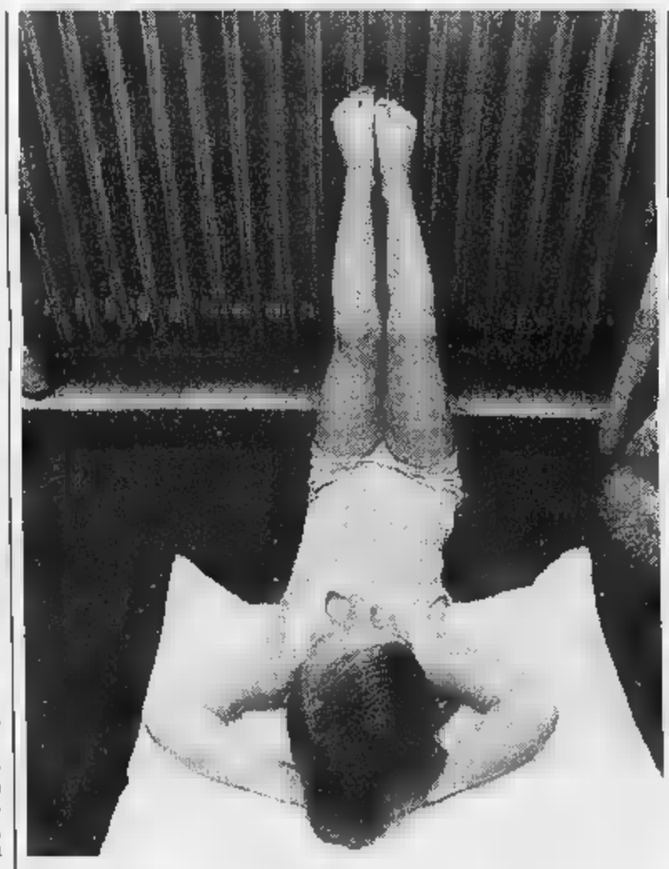

A ottobre i tecnici sono stati impegnati nelle operazioni di controllo dei bruciatori

Giovanni Ierardi, installatore, spiega: «Nella nostra zona i bruciatori sono stati accesi il 15 ottobre. In questi giorni siamo impegnati nelle operazioni di controllo e messa a regime dei bruciatori. Offriamo ai nostri clienti anche vasta gamma di apparecchiature per il riscaldamento e un completo ciclo di assistenza».

Negli ultimi anni il mercato dei prodotti per il calore ha subito una importante evoluzione tecnologica. Tra le novità del settore le caldaie di ghise a gas a fiamma differenziata.

«Si tratta di apparecchiature d'avanguardia - spiegano i tecnici - che hanno consentito di realizzare uno scambiatore in ghisa conformità alle normative europee. La compattezza e le dimensioni contenute, unitamente alla possibilità di reversibilità degli attacchi, facilitano l'installazione consentendone l'inserimento anche in locali con spazi ridotti. Un doppio sistema di controllo e di sicurezza garantisce il corretto funzionamento, bloccando l'afflusso del gas al bruciatore, nel caso mancanza di fiamma o per eventuali sovratemperature manifestatesi in caldaia».

Un dispositivo di sicurezza controlla la corretta evacuazione della combustione ed interviene, in caso di necessità, bloccando l'afflusso di gas al bruciatore principale.

Altra novità del settore è la caldaia a basamento a gas. Un modello che può essere trasformato per il funzionamento a gas diversi senza particolari interventi di assistenza e manutenzione.

In presenza di accensione elettronica, con un solo pulsante la caldaia autogestisce tutte le fasi di funzionamento e la messa a regime. In assenza di fiamma pilota si ottengono ulteriori risparmi energetici.

CENTRO ASSISTENZA TECNICA
di
CAPOCCHIA LUIGI
RESPONSABILE e
TECNICO UFFICIALE per
BALTUR - IMMERGAS
JUNKERS - GRUPPO IMAR
VERIFICHE per AUTOCERTIFICAZIONI CALDAIE
ai sensi della legge 10/91
BRA - Strada Torbipini, 8 - Tel. 0172/457451

OMETTO IMPIANTI
Riscaldamento - Condizionamento
ASSISTAL
- Trasformazioni a metano
- Adeguamento a norme antincendio
- Impianti idrosanitari
BRA - Via Isonzo, 31 - Tel. 0172/413107 Fax 0172/

DORA termosanitari s.r.l.
INGROSSO E DETTAGLIO
ARREDI BAGNO
La soluzione migliore per la tua canna fumaria
(vecchia o nuova) in acciaio inox o refrattario,
a norma della legge 46/90
VIBRALIT PER L'EDILIZIA
SI ESEGUONO
SOPRALLUOGHI E PREVENTIVI
GRATUITI
BRA - Via XXIV Maggio, 48 - Tel. 0172/432736

IERARDI GIOVANNI
Impianti termici e idraulici
Assistenza caldaie a gas
BRA - Via Barbacana, 13 - Tel. 0172/411155

italtermica
di Bogetti G. e C. s.n.c.
REALIZZIAMO IMPIANTI DI:
- RISCALDAMENTO
- IGIENICO SANITARI
- CONDIZIONAMENTO
Ufficio e Magazzino: BRA - Strada Crosassa
Tel. 0172/432280 - Fax 0172/432292

Dal 1962
FERRAMENTA MACCAGNO
di BAVARO G. & GERBO F.
- Senza scarico fumi
- Risparmio di energia
- Sicurezza garantita
In prova presso
FERRAMENTA MACCAGNO
BRA - Via Audisio, 61
Tel. 0172/413508
zibro kamin
STUFE PORTATILI
Ti portiamo il calore
dove lo desideri

TEMPO LIBERO

La notte di Halloween tra maschere terrificanti e scenografie da horror

FESTE, NOTE E MISS AUTUNNO

Il circolo di Bra elegge «Satana» mentre Carrù punta sulla bellezza A Piozzo tanti nomi del panorama musicale

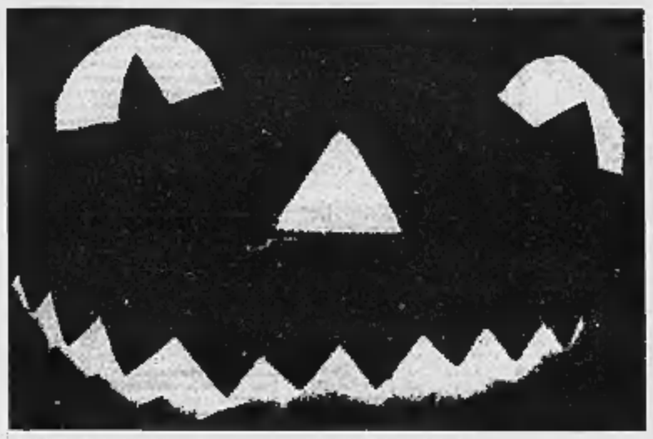

Molti locali stasera saranno decorati con grandi zucche illuminate

ZUCCHE illuminate, elezione di Satana, scenografie che ricordano i film di Dario Argento: è la notte di Halloween e in alcuni locali tutto è pronto per trascorrere il singolare appuntamento dedicato all'horror.

Ecco alcune indicazioni. Al «Circolo Alfieri» di **Magliano Alfieri** stasera festa in maschera con la musica live degli «Etanova» e distribuzione di divertenti gadget a chi si presenterà con un look in tema alla serata. A seguire il disco pub animato dal dj Pisquo.

All'«XL» di **Alba** domani sera «Halloween night»: la discoteca sarà allestita con scenografie grottesche e l'animazione verrà affidata a ballerini con look in tema alla serata. Curerà la parte musicale il dj Antony.

Notte di Halloween anche al circolo Piroletto di **Bra** con i dj Mario e Ugo; in programma l'elezione del «Satana» della serata e delle sue regine. Al bar saranno applicati i «prezzi alla ghigliottina»: chi si presenterà mascherato avrà diritto a una riduzione sui prezzi delle consumazioni.

Al «Mirror» di **Marsaglia** domani sera Stefano Mattara dj, animatore di Treviso, del Benotto team, presenta una notte di puro divertimento.

Stasera a «Le Mucabre» di **Bra** «Anno Uno»: uno zapping generazionale sul magma musicale di fine millennio in cui si passa dalle nuove tendenze italiane al chemical rock inglese, dal pop al reggae all'hip hop. In consolle si alternano due dj che oltre ad essere due ragazzi di bottega del Macabre sono anche pionieri della scena del rock locale: dj Stefano Sardo (voce dei «Mambassa») e Giuseppe Napoli (basso dei «Fratelli di Soledad»). Domani sera mostruoso mix di trip hop, acid jazz, funk, dub e rock, alla consolle il dj Frix e Carlo Bogliotti.

Al «Teatro del mondo» di **Carrù** stasera revival dal vivo nella «sala 1» e disco «sala 2». Nel corso della serata verranno elette Miss Teatro del mondo e Miss Autunno: per partecipare basta presentarsi in abito da sera.

Giovedì prossimo al «Red House» di **Bra** concerto della «House band», il gruppo spazia dal blues più dolce al rock più trascinante.

Per gli appassionati di buona musica da non perdere la rassegna de «Le baladin» di **Piozzo**. Ecco alcune date importanti: il 5 novembre il chitarrista Pat Orchard si esibirà accompagnato eccezionalmente dal violino di Paul Sax; il 12 novembre sarà di scena Thomas Erb, in arte «Hank Shizzoe», un musicista di talento del vecchio continente, uno dei pochi personaggi a reggere il confronto con i giganti della musica anglo americana. La sua musica è un gioiello tra rock, blues, folk, contry e bluegrass. Il 19 novembre è atteso il trio Luigi Tessarollo, Dario Deidda e Alex Rolle. Il 26 novembre «Kai Foster». Dicembre (il 3) si aprirà sulle note di Giorgio Li Calzi che sarà accompagnato da Elena Roggero, Mamady Koyate, Roberto Cecchetto, Antonio Zambrini, Alessandro Maiorino, Carlo Virzi. Fuori provincia si segnala il «Rebus pub» di **Agliano** (Asti) dove stasera, dalle 21,30 è in programma la notte delle streghe; ci sarà anche una cartomante che prevederà il futuro; premio alla maschera più terrificante. [a. f.]

SETTE SERE *alla* TV

	venerdì 31	sabato 1	domenica 2	lunedì 3	martedì 4	mercoledì 5	giovedì 6
RAI UNO	20,50 attualità *SuperQuark* con Piero Angela 22,50 film *Otello* con K. Ricciarelli	20,40 attualità *Fantastico Enrico* con E.Montesano 23,25 attualità *Speciale TG 1* con Bruno Mobrici	20,45 film *Mamma per caso* con R.Carrà 22,45 attualità *Tv7* con R.Tamberlich	20,50 film *Sfida fra i ghiacci* 22,50 attualità *Porta a porta* con B.Vespa	20,50 calcio *Lione/Inter* Coppa Uefa 22,35 calcio *Udinese/Ajax* Coppa Uefa	20,50 film *Gli uomini della mia vita* con Ann Jillian 22,40 attualità *Donne al bivio* con Enza Sampò	20,50 varietà *Faccia tosta* con Teo Teocoli 23,15 attualità *La frontiera nascosta*
RAI DUE	20,50 film *Poliziotti* con Kim Rossi Stuart 23,10 attualità *TG 2 Dossier* con Paolo Meucci	20,50 film *L'assassino del parcheggio* 23,15 prova *L'albergo del libero scambio*	20,50 film *Pasolini Un delitto italiano* 22,40 attualità *Giornata Pasolini*	20,50 telefilm *L'ispettore Derrick* con H.Tappert 23,00 varietà *Macao* con A.Parietti	20,50 film *Un prete tra noi* con M. Dapporto 22,30 varietà *Macao* con A.Parietti	20,50 telefilm *Un prete tra noi* con M.Dapporto 22,35 varietà *Macao* con A.Parietti	20,50 telefilm *Medici in prima linea Miracoli e altre sorprese* 22,30 varietà *Macao* con A.Parietti
RAI TRE	20,40 attualità *Speciale Mixer Allarme Terra* con G.Minoli 22,55 attualità *Report* con M.Gabanelli	20,30 varietà *Circo* con Ambra Orfei 22,55 attualità *Harem* con C.Spaak	20,40 attualità *Elisir* con M.Mirabella 22,25 sport *La domenica sportiva* con Paola Ferrari	20,40 attualità *Un giorno in pretura* con R.Petruzzelli 22,55 attualità *America Latina Storie di donne*	20,30 attualità *Chi l'ha visto?* 22,55 attualità *Drug Stories* 23,55 attualità *Magazzini Einstein*	20,40 attualità *Mi manda Raitre* con P.Marrazzo 22,55 attualità *Oltre la notte* con A.D'Onofrio	20,40 film *Un giorno di ordinaria follia* con M.Douglas 22,55 attualità *Top secret L'altra faccia della storia*
CANALE 5	20,45 film *Philadelphia* con Tom Hanks 23,20 varietà *Maurizio Costanzo Show*	20,45 varietà *La Corrida* con Corrado 23,30 telefilm *New York Police Department* con J.Smith	20,30 film *Deserto di fuoco* con A.Delon 22,25 attualità *Target-Anno Zero*	21,00 film *Forrest Gump* con Tom Hanks 23,45 varietà *Maurizio Costanzo Show*	21,00 varietà *Tiramisù* con Pippo Baudo 23,20 varietà *Maurizio Costanzo Show*	20,35 calcio *Barussia D. Parma* Champions League 23,05 varietà *Maurizio Costanzo Show*	21,00 varietà *Beato fra le donne* con Paolo Bonolis 23,20 varietà *Maurizio Costanzo Show*
ITALIA 1	20,40 varietà *Scherzi a parte* con M.Lopez Lello Arena 23,10 attualità *Moby's* con M.Santoro	20,45 film *Renegade un osso troppo duro* 23,10 attualità *Inviato speciale*	20,25 varietà *Mai dire gol* 21,30 telefilm *Millennium* 22,30 sport *Pressing*	20,45 telefilm *X-Files* con G.Anderson 23,40 varietà *Ciro, il figlio di «Target»*	20,45 film *Mamma, ho riperso l'aereo: mi sono smarrito a New York* 23,00 musicale *Night Express*	20,45 film *Robin Hood Un uomo in calzamaglia* 22,40 calcio *Juventus Kosice*	20,40 attualità *Moby Dick* con M.Santoro 23,20 varietà *Le iene* con S.Ventura
RETEQUATTRO	20,35 film *Assassinio in diretta* con Raymond Burr 22,40 film *L'anno del terrore*	20,35 film *Caccia selvaggia* con Lee Marvin 22,40 film *La polizia incrimina la legge assolve*	20,35 varietà *Bravo Bravissimo* con M.Bongiorno 22,40 film *Cominciò tutto per caso*	20,35 film *Incatenato all'inferno* 23,15 film *Fotografando Patrizia* con M. Guerritore	20,35 telefilm *La dottoressa Giò* con B.D'Urso 22,40 film *Milagro* con Sonia Braga	20,35 attualità *La macchina del tempo* 23,05 film *Dangerous Woman* con Debra Winger	20,35 film *Cronisti d'assalto* con Glenn Close 22,40 film *Stalingrad* con D.Horwitz
MONTECARLO	20,30 film *Anime in delirio* con J.Crawford 23,05 sport *Mondo calcio* 0,05 film *Real men*	20,30 film *Agente 007 al servizio di sua maestà* con Diana Rigg 23,00 film *Skorpio*	20,30 film *L'uomo dalla maschera di ferro* 23,40 film *1925: Processo alla scimmia*	20,30 sport *Il processo di Biscardi* 23,00 film *L'amore e il sangue* con Rutger Hauer	19,45 calcio *Lazio Rotor Volgograd* Coppa Uefa 23,00 calcio *Aston Villa Atletico Bilbao* Coppa Uefa	20,30 film *Senti chi parla* con John Travolta Kirstie Alley 23,45 film *Frankenstein*	20,30 film *Rocky IV* con S.Stallone 23,00 calcio *Chelsea Tromso* Coppa delle Coppe

AgriFleur
di Compaire Lorenza
fiori e piante
• SERVIZIO FAXI FLORA
• Ampia scelta di Crisantemi in vaso e recisi
Strada S. Matteo, 9/A - BRA - Tel. 0172/432023

Antica Trattoria "Maiulin"
di Andrea & Silvana
NUOVA GESTIONE - CUCINA TRADIZIONALE
Specialità
PESCE - ANGUILLE - RANE - LUMACHE
Ampio salone per banchetti • È gradita la prenotazione
Via Bra, 32 - Roreto di Cherasco (Cn) - Tel. 0172/495467

A.L.P. s.n.c.
di Berchialla

Fornitura e posa in opera di PIETRE di LANGA per costruzioni, rivestimenti e pavimentazioni
CORTEMILIA
C.so Divisioni Alpine, 223 • Tel. 0173/81954 - Fax 0173/821020

DAEWOO NUBIRA. LA NUOVA MACCHINA DEL TEMPO.

Concessionaria

AG AUTOGAMMA s.r.l.

Via Piana Gallo, 26 - **GALLO d' ALBA** - Tel. 0173/262594 · Fax 0173/231888

DA OGGI NON ASPETTATE PIÙ.

DAEWOO

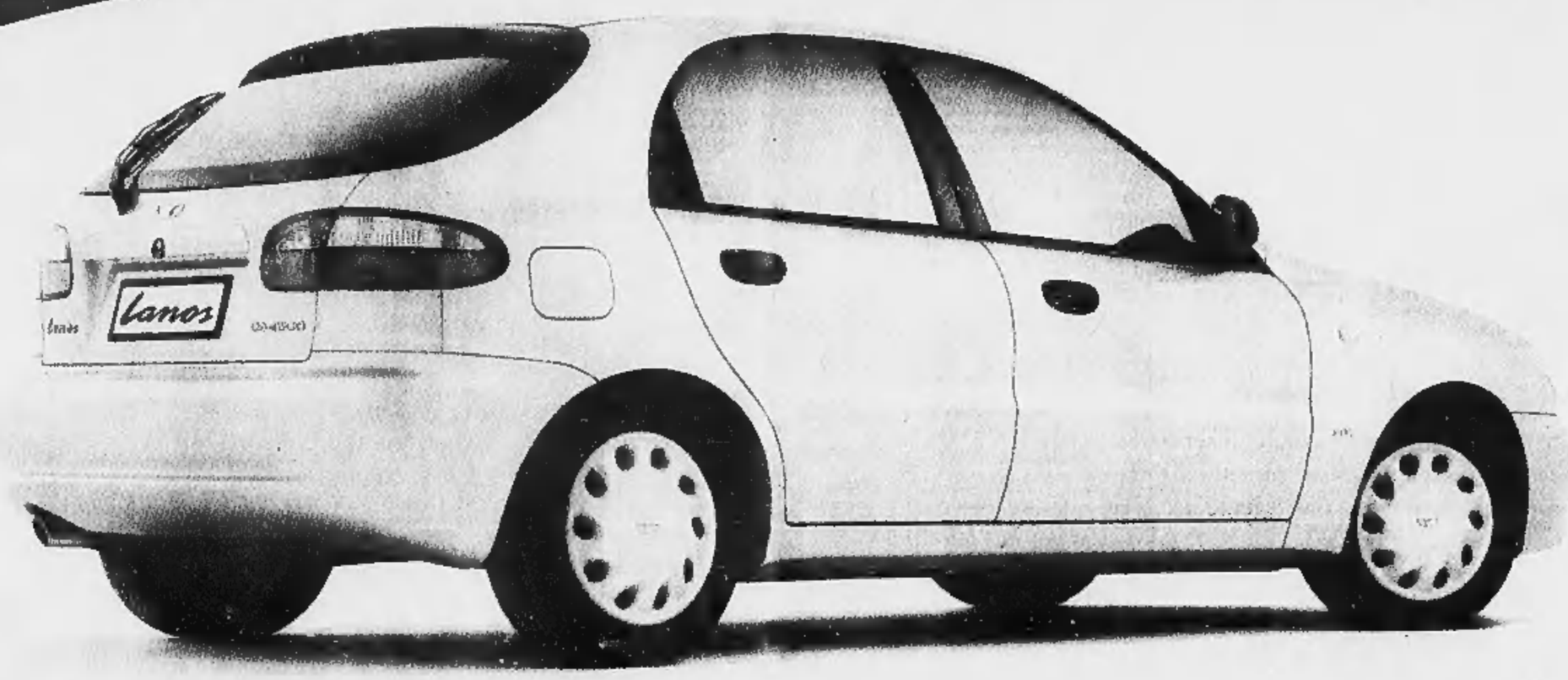

* Prezzo chiavi in mano, APIET esclusa.

DAEWOO fin

DAEWOO LANOS. UN NUOVO, RIVOLUZIONARIO PRODOTTO DI BELLEZZA.
In pronta consegna da lire 16.400.000* chiavi in mano con incentivi governativi.

DAEWOO Euro Service 24 Garanzia anni 3

BALON

Dogliotti si gode il trionfo «Mi fermo, vado a caccia»

Il carattere un po' guascone aveva nascosto la rabbia dopo il tonfo nella gara decisiva dello scorso anno Ma **Stefano Dogliotti** ha saputo reagire con i fatti, preparando in «sordina» la sua vendetta sportiva

LO SCUDETTO DOPO UN ANNO DI PASSIONE

Il titolo tricolore dell'asso di Cortemilia è nato nella finale '96 persa con Sciorella ● Racconto condito di commozione

L'O scudetto di Stefano Dogliotti, giocatore che è salito per la prima volta sul trono del pallone elastico, è nato la prima domenica di novembre dello scorso anno nello sferisterio di Cuneo.

In quella circostanza il cortemiliese venne sconfitto per 11-1 da Sciorella nella finalissima e uscì dal campo umiliato e furente: non era possibile che ci fosse tra lui e il suo avversario un divario così abissale.

Negli spogliatoi, nonostante il carattere guascone che lo portava a sdrammatizzare, la sua rabbia era palpabile. La sete di rivincita è stata placata nello sferisterio dedicato ad «Augusto Manzo»; lì, nel ricordo del Campionissimo, Dogliotti e Bellanti hanno lottato per entrare al suo fianco nell'empireo dei grandi.

In quella ristretta schiera di campioni, da domenica scorsa c'è anche Stefano Dogliotti, che è riuscito a cucire per la prima volta lo scudetto tricolore sulla sua maglia.

La sua è stata una vittoria netta, meritata, indiscutibile, anche un po' polemica visto che qualcuno nel recente passato non aveva creduto in lui.

Negli spogliatoi ha dato sfogo alla gioia in un modo molto «naif», in carattere con la personalità genuina e senza troppi condizionamenti psicologici a fare da filtro alle emozioni.

Il primo pensiero è stato per il suo cane e per la sua attività preferita: la caccia. «Stasera andiamo a festeggiare a Spigno, ma prima devo andare a Scaletta a dar da mangiare al cane. Poi finalmente potrò andare a caccia. La sofferenza maggiore nei giorni prima della finale è stata quella di non poter imbracciare il fucile e partire per i boschi. Pensate un po' che cosa sarebbe successo se mi fossi procurato una storta!».

Dogliotti, nato 30 anni fa a Cortemilia, vive con la moglie a Scaletta una minuscola frazione del comune di Castelletto Uzzone, che ha un'altissima percentuale di giocatori di pallone elastico; a pochi passi da casa sua abita un altro «big», Riccardo Molinari.

Nel momento del trionfo, Dogliotti ricostruisce la sua annata che non è stata del tutto agevole. «Quando mi sono fatto male al piede - ricorda - ho pensato che la stagione fosse compromessa, invece grazie alla squadra che è stata molto unita e che mi ha aiutato, sono riuscito a uscirne. E quando abbiamo vinto contro Dotta di Magliano Alfieri - e qui la sua voce assume un'evidente sottolineatura polemica - ci siamo detti che un pensierino al titolo potevamo farlo».

Non sfugge neppure al capitolo delle dediche di rito. «Devo in gran parte questo scudetto al mio allenatore Domenico Raimondo che da due anni mi tormenta, ma con il quale sono riuscito ad andare due volte in finale - aggiunge Dogliotti -. Sono contento di aver potuto cancellare l'11-1 di Cuneo che mi stava proprio sullo stomaco. Progetti futuri? Nessuno; adesso mi fermo e vado a caccia».

Pur nella confusione dello spogliatoio, Dogliotti non dimentica le sue origini sportive e si lascia prendere per un attimo dalla commozione. «Una fetta di questo scudetto - dice - va a due persone che non ci sono più: i miei ex presidenti di Cortemilia Tonino Minetto e Luigi Vassallo che mi hanno instradato. Questo mio primo scudetto è anche loro».

Felicità pura, invece, quando nello stanzone entra il fratello Luca che proprio con la squadra di Santo Stefano Belbo è arrivato in finale nel campionato di serie B, conquistando la promozione in A.

Nessun abbraccio, nessuna parola tra i due: Luca rivolge al fratello, con una smorfia eloquente, uno sguardo ammirato e stupito: Stefano risponde con un largo sorriso dal quale è sparita ogni traccia di guasconeria e nel quale è rimasta solo un'immensa gioia.

Aldo Scavino

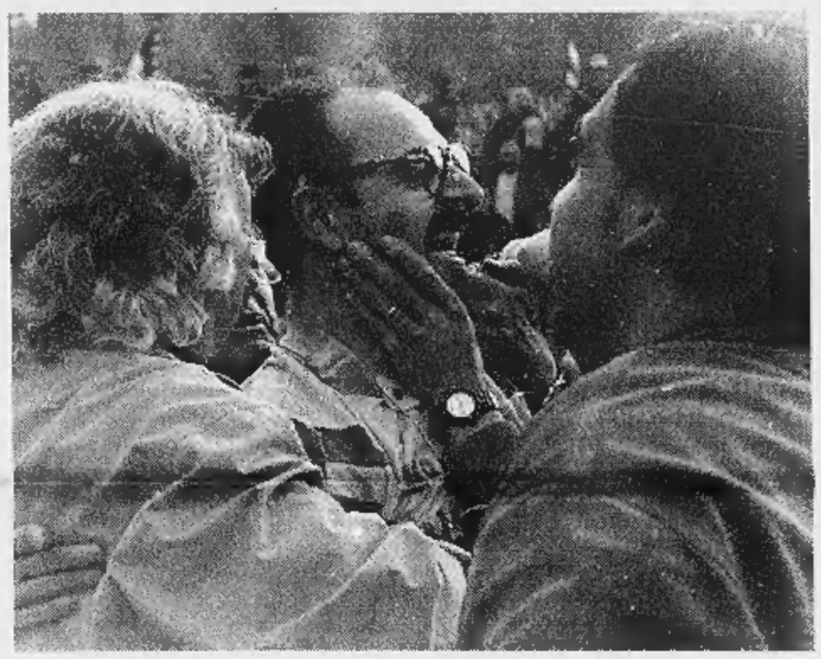

Il primo pensiero dopo la vittoria è stato quello di portare da mangiare al fedele cane da caccia Ora il campione d'Italia (che ha dedicato il successo ai 2 ex presidenti di Cortemilia e al fratello Luca promosso in A) può riprendere il fucile sotto braccio

DIECI ANNI FA

AICARDI SUL TRONO SPODESTA BERTOLA

Nel pieno della maturità fisica e atletica, Ricky Aicardi saliva per la prima volta sul trono del pallone elastico spodestando un atleta del calibro Felice Bertola, forse il più grande di tutti i tempi. Ripetendo un cliché ormai collaudato, Aicardi aveva dominato la prima e la seconda fase del campionato dall'alto di una superiorità indiscutibile. Nel primo incontro di finale, contro Berruti a Cuneo, si era però inceppato fornendo una prestazione disastrosa. Poi a Santo Stefano Belbo, c'era stato il riscatto e a Cengio, nello spareggio, l'apoteosi e il primo meritatissimo scudetto. Uno dei primi ad abbracciarlo al termine della vittoriosa partita fu Beppe Corino, l'anziano campione di Roddi d'Alba, con il quale aveva debuttato in serie B, nel 1978, vincendo il torneo cadetto.

BALOCCO TORNA ALLA CANALESE

In autunno la «Pallonistica Canalese», sponsorizzata dalla «Musso Macchine Agricole», tornava all'avanguardia con l'ingaggio di un giocatore importante come Carlo Balocco. Da parte dell'Amministrazione comunale ci fu uno sforzo non indifferente per la ristrutturazione dell'impianto di gioco con la sostituzione della rete di appoggio considerata una delle migliori nella zona. Con l'ingaggio di un campione come Balocco, due scudetti all'attivo, e di una squadra che forniva ampie garanzie, la «Pallonistica Canalese» ripartiva alla conquista del Tricolore. Stando alle norme federali, Balocco dopo due anni di permanenza a Canale avrebbe dovuto cambiare società, a meno che la «Pallonistica Canalese», non avesse deciso di acquistare il suo cartellino.

PROSSIMA APERTURA

Hotel Alpi del mare

Albergo ristorante

Riposare e rilassarsi.....

Tutte le 35 camere sono dotate di servizi privati, telefono, tv color, frigobar, cassette di sicurezza aria condizionata e completamente insonorizzate

Gustare piatti tipici

grazie al ristorante, che offre la possibilità di organizzare banchetti ma anche cene tranquille in salette riservate.

Sole e bella vista

si possono godere sulla terrazza al terzo piano, ideale anche per buffet e coffee-break

L'Hotel ***Alpi del mare*** è comodo per chi arriva, sia in treno che dall'autostrada, ed è vicinissimo a banca ed edicola.
E' dotato di bar, salettaTV, impianto per conferenze e riunioni

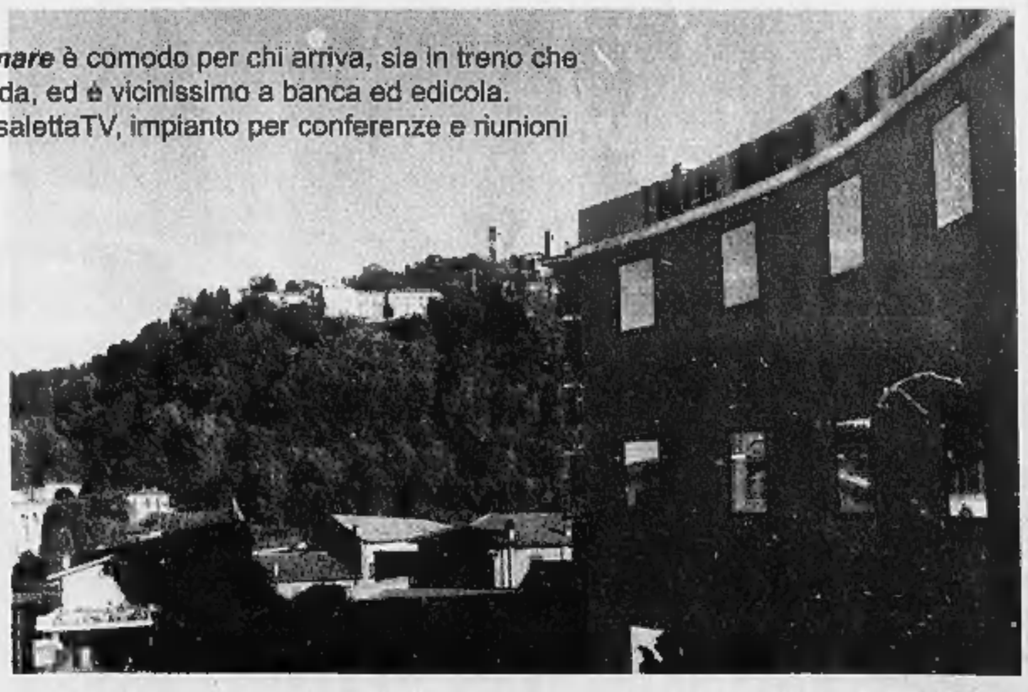

MONDOVI' - piazza Mellano, 7 - Tel. 0174/553134 - fax 0174/553136

LA PREALPINA

Mobili in laminato di pino una vera occasione

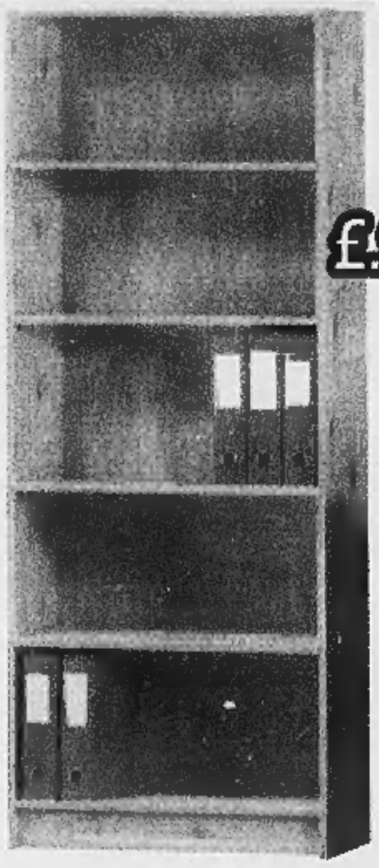

Libreria 5 piani
cm 175x69x 30 prof.
£.98.000

Comò a 4 cassetti
in laminato pino
£.89.000

Scrittoio cm 120 con 3 cassetti
in laminato pino
£.119.000

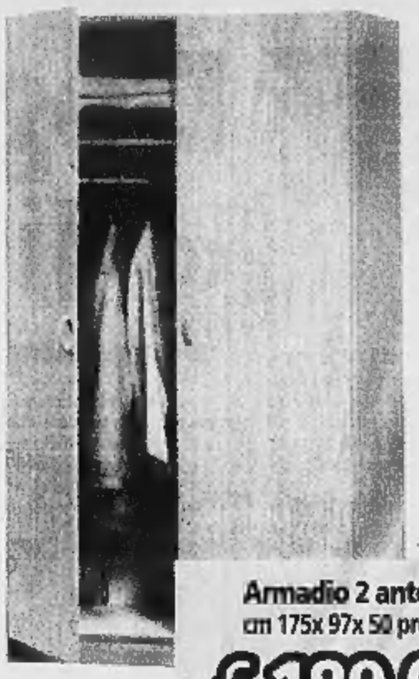

Armadio 2 ante
cm 175x 97x 50 profondità
£.189.000

Comodino con cassetto
£.39.000

Letto singolo
misure interne cm 90x200
£.199.000
COMPLETO DI RETE IN LEGNO

Serie accessori in legno laccato
2 porta asciugamani
3 portasapone
1 appendiabiti
1 porta rotolo
1 porta bicchiere
1 porta scopino
plafoniera con tre luci
£.79.000
10 PEZZI

ARREDO BAGNO

Pedana doccia
in legno
cm 60 x 60
£.16.900

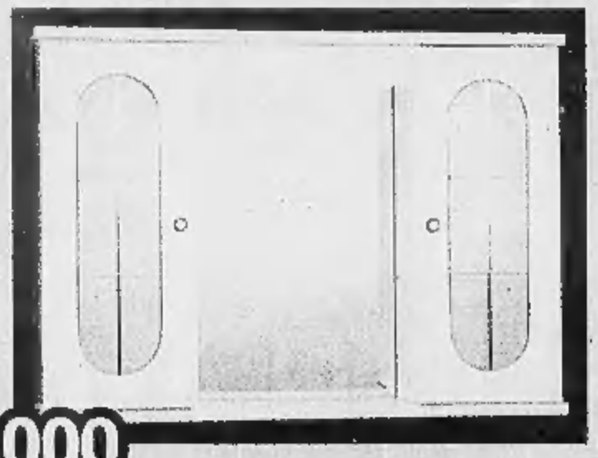

Monoblocco laccato 2 ante con specchio cm 80
£.119.000

Coprisedile universale
in materiale termoplastico
£.8.900

SUPER OFFERTA
COMP. BAGNO "GLORIA"
materiale antigraffio
bordato legno
composto da:
base 3 ante
specchiera
con anta e faretti
larg. cm 80x 190h
esclusa rubinetteria
£.599.000

Prezzi comprensivi di IVA validi fino al 30/11/97 salvo esaurimento scorte

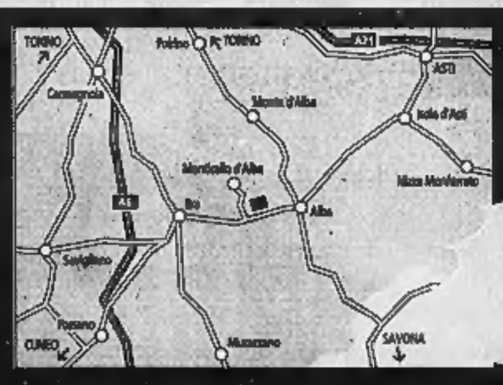

Monticello d'Alba /Cuneo
S.S. ALba/Bra
Tel.0173 / 361472

Ampio posteggio gratuito
Servizio BANCOMAT interno
Carte di credito
Pagamento rateale
Taglio gratuito su tutti i materiali
Consegne a domicilio

ORARIO
Lunedì pomerig. 15.00/19.30
dal Martedì al Sabato: 9.00 12.30 - 15.00/19.30 - Domenica: 10.00/12.30 - 15.00/19.30

a ROLETTO / TO
S.S. Pinerolo/Orbassano
Tel.0121/ 542117

ad AOSTA
Loc. Grand Chemin,89 - St.CHRISTOPHE
Tel.0165/ 33550

LA PREALPINA

LEGNO - KIT - FAI DA TE *lo trovi anche:*